



КАБИНЕТ МИНИСТРОВ
РЕСПУБЛИКИ ТАТАРСТАН
МИНИСТЕРСТВО ЭКОНОМИКИ
РЕСПУБЛИКИ ТАТАРСТАН

ИНВЕСТИЦИОННЫЕ ПРОЕКТЫ МУНИЦИПАЛЬНЫХ ОБРАЗОВАНИЙ РЕСПУБЛИКИ ТАТАРСТАН

КАЗАНЬ, 2010

ОТ РЕДАКЦИОННОЙ КОЛЛЕГИИ

Сборник «Республика Татарстан: инвестиционные паспорта муниципальных образований – 2010» является вторым по счету выпуском ежегодно публикуемого в регионе издания, подготовленного на основе материалов органов государственного и муниципального управления республики. Он представляет собой дополненную и переработанную редакцию справочника, объединяющего сведения о ключевых параметрах приоритетных инвестиционных проектов местного уровня, реализуемых в народном хозяйстве Татарстана.

В сборнике осуществлена группировка муниципальных образований в соответствии с Концепцией территориальной экономической политики Республики Татарстан, определяющей основные стратегические приоритеты и ориентиры развития, в разрезе ее 6-ти экономических зон: Казанская агломерация, Набережночелнинская агломерация, Предволжская, Предкамская, Закамкая и Юго-Восточная экономические зоны.

При этом описательная часть каждого муниципального образования включает в себя приветственное слово его руководителя к потенциальным инвесторам, общие сведения о районе экономико-географического, производственного, инфраструктурного и иного характера, а также существующие на сегодняшний день инвестиционные проекты, которые могут представлять интерес для будущих контрагентов.

В совокупности, справочник содержит исчерпывающие сведения о более чем 360 инвестиционных программах и проектах муниципального уровня общей стоимостью – более 427 млрд. рублей, затрагивающих 15 видов экономической деятельности.

Сборник представляет интерес для широкого круга потенциальных инвесторов и может оказаться полезным при установлении деловых контактов с инициаторами инвестиционных проектов и заинтересованными представителями органов власти местного самоуправления.

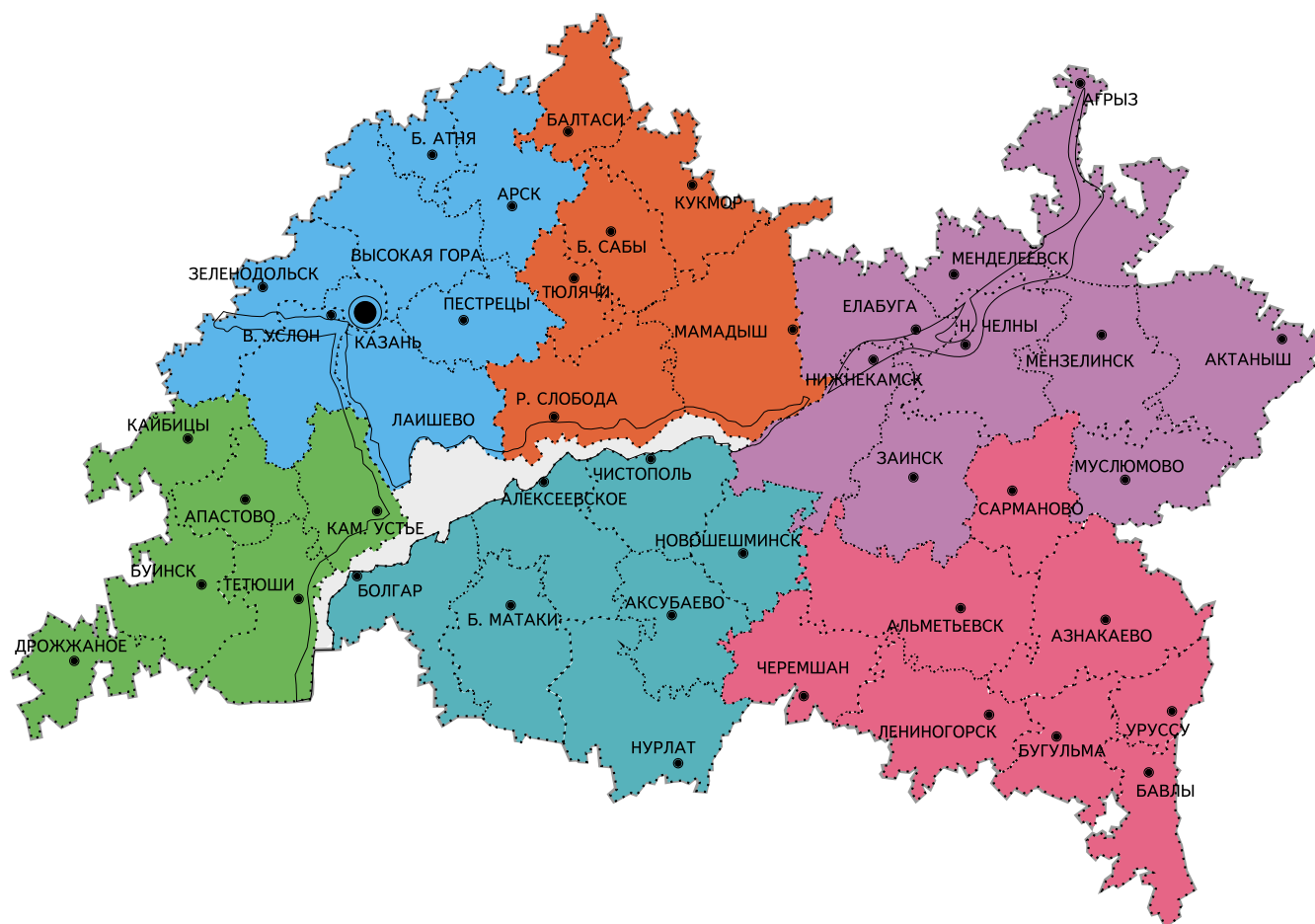

ЭКОНОМИЧЕСКИЕ РАЙОНЫ РЕСПУБЛИКИ ТАТАРСТАН:

КАЗАНСКАЯ АГЛОМЕРАЦИЯ	г. Казань Атнинский Верхнеуслонский Высокогорский Зеленодольский Лаишевский Пестречинский
ПРЕДВОЛЖСКАЯ ЭКОНОМИЧЕСКАЯ ЗОНА	Апастовский Буинский Дрожжановский Кайбицкий Камско-Устьинский Тетюшский
ПРЕДКАМСКАЯ ЭКОНОМИЧЕСКАЯ ЗОНА	Арский Балтасинский Кукморский Мамадышский Рыбно-Слободский Сабинский Тюлячинский
ЗАКАМСКАЯ ЭКОНОМИЧЕСКАЯ ЗОНА	Аксубаевский Алексеевский Алькеевский Новошешминский Нурлатский Спасский Чистопольский
НАБЕРЕЖНО- ЧЕЛНИНСКАЯ АГЛОМЕРАЦИЯ	Агрызский Актанышский Елабужский Заинский Менделеевский Мензелинский Муслимовский г. Набережные Челны Нижнекамский Тукаевский
ЮГО-ВОСТОЧНАЯ ЭКОНОМИЧЕСКАЯ ЗОНА	Азнакаевский Альметьевский Бавлинский Бугульминский Лениногорский Сармановский Черемшанский Ютазинский

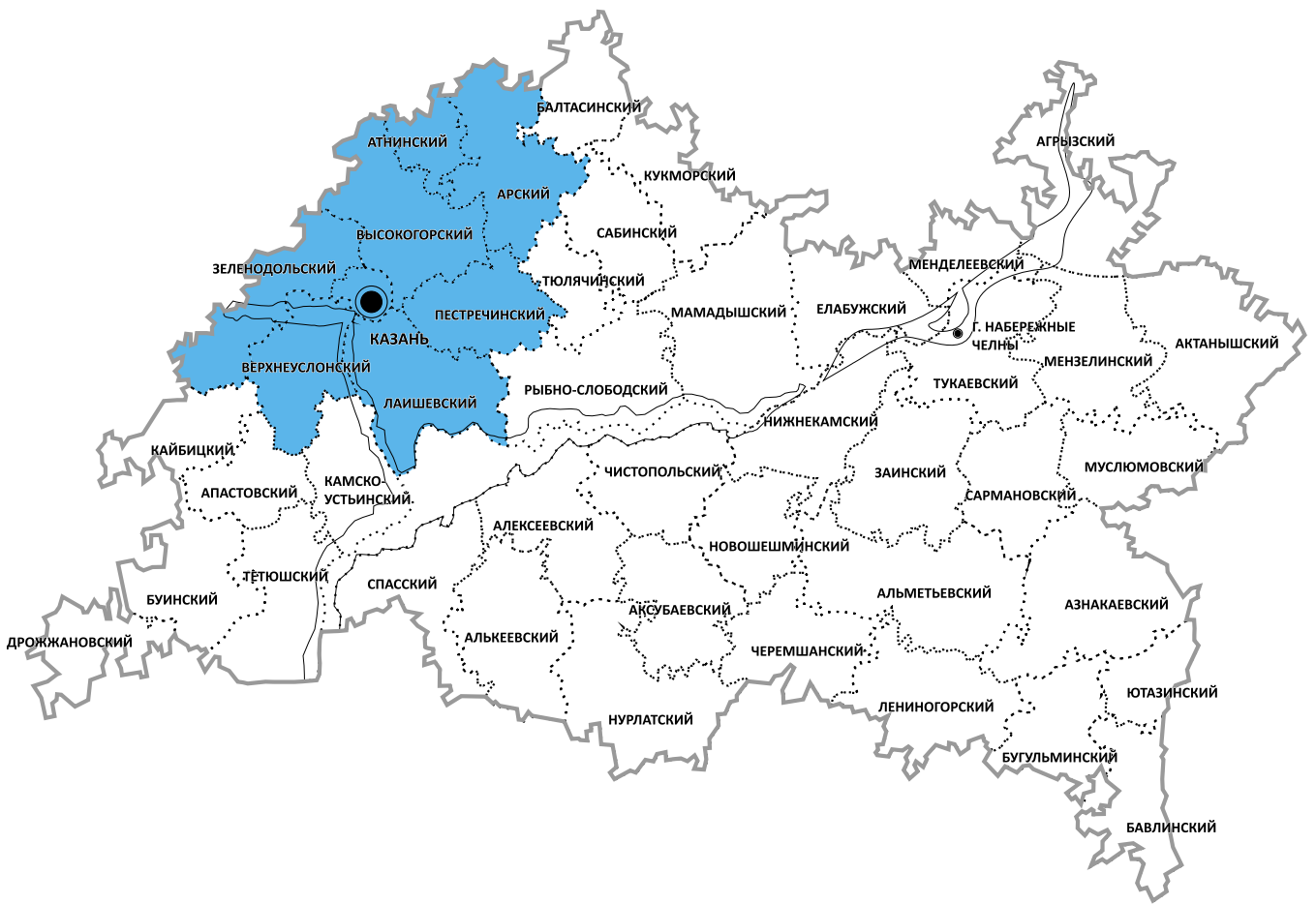

КАЗАНСКАЯ АГЛОМЕРАЦИЯ

**1. ГОРОД КАЗАНЬ — СТОЛИЦА
РЕСПУБЛИКИ ТАТАРСТАН**

**2. ВЕРХНЕУСЛОНСКИЙ
МУНИЦИПАЛЬНЫЙ РАЙОН**

**3. ЗЕЛЕНОДОЛЬСКИЙ
МУНИЦИПАЛЬНЫЙ РАЙОН**

**4. ЛАИШЕВСКИЙ
МУНИЦИПАЛЬНЫЙ РАЙОН**

**5. ПЕСТРЕЧИНСКИЙ
МУНИЦИПАЛЬНЫЙ РАЙОН**

**МУНИЦИПАЛЬНОЕ ОБРАЗОВАНИЕ:
ГОРОД КАЗАНЬ — СТОЛИЦА РЕСПУБЛИКИ ТАТАРСТАН**



**МЭР ГОРОДА КАЗАНИ
МЕТШИН
ИЛЬСУР РАИСОВИЧ**

АДРЕС: 420111, Г. КАЗАНЬ,
УЛ. КРЕМЛЕВСКАЯ, Д. 1

ТЕЛЕФОН: +7 843 299 18 18,
+7 843 299 16 60, +7 843 299 18 82,
+7 843 299 18 81

ЭЛ.ПОЧТА: GORDUMA_KAZAN@MAIL.RU

Уважаемые дамы и господа!

Казань – один из крупнейших экономических, индустриальных и бизнес-центров России.

Преимущества экономического положения города Казани по достоинству оценили крупнейшие мировые инвесторы. Подтверждением инвестиционной привлекательности нашего города и доверия к Казани является активное сотрудничество с Международным банком реконструкции и развития.

Выстраивая отношения с партнёрами, мы руководствуемся общепризнанными международными принципами деловой практики. Это позволило за последние 5 лет увеличить объём инвестиций в экономику города почти в 6 раз, что позволяет взять нас на ведущую позицию по этому параметру среди регионов России.

Наша цель – ознакомить международное сообщество с наиболее значимыми и интересными проектами в городе и заинтересовать инвесторов для долгосрочного сотрудничества и расширения экономических отношений.

Мы надеемся, что ваш бизнес в Казани будет процветающим, выгодным, успешным и стабильным. Мы же с нашей стороны гарантируем инвесторам активную поддержку и профессионализм.

С уважением, Метшин Ильсур Раисович,
мэр города Казани

Казань – столица Республики Татарстан. Территория города 614,2 кв.км. Численность постоянного населения на 01.01.2009 составила 1130,7 тыс. человек или треть всего населения Республики Татарстан. Численность горожан в трудоспособном возрасте составляет почти две трети всего населения.

Казань занимает выгодное геополитическое положение в системе взаимоотношений Российской Федерации, находясь в центре экономически развитого Поволжья, между индустриальными регионами Центрального и Уральского экономических районов.

Казань – крупный железнодорожный узел, в котором пересекаются магистрали, соединяющие европейскую и азиатскую части страны, особенно районы Центра и Урала, крупный во-



**МУНИЦИПАЛЬНОЕ ОБРАЗОВАНИЕ:
ГОРОД КАЗАНЬ — СТОЛИЦА РЕСПУБЛИКИ ТАТАРСТАН**

ГОРОД КАЗАНЬ

дний транспортный узел на реке Волге, автодорожный транспортный узел на федеральной магистрали Москва-Нижний Новгород-Уфа (М-7), важнейший узел воздушного транспорта с аэропортом международного класса. Казань связана воздушным сообщением с 70 городами России, стран СНГ и дальнего зарубежья.

Казань является деловым, финансовым, промышленным и культурным центром. Здесь сосредоточен уникальный производственный, научно-исследовательский, опытно-экспериментальный и проектно-конструкторский потенциал, производятся прогрессивные виды станков, машин, оборудования, приборов, потребительские товары высокого качества и т.д.

Город отличается сильными конкурентными позициями в плане производственного потенциала, развитости экономической базы. В городе сосредоточено свыше 40% всех предприятий и организаций республики. Экономика города обеспечивает 30% производства валового регионального продукта.

Предприятиями г.Казани в 2009 году отгружено товаров собственного производства, выполнено работ и услуг на 120,1 млрд.руб., индекс промышленного производства составил 100,8%. Среднемесячная заработная плата за 2009 год составила 17,3 тыс.руб.

Приоритетными отраслями промышленного комплекса являются: машиностроение, химия, пищевая промышленность. На их долю приходится свыше 25 % республиканского промышленного производства.

Столица Татарстана входит в тройку лидеров по качественным торговым площадям и бизнес-центрам в России. Объемы строительства и введения в эксплуатацию качественных торговых площадей и бизнес-центров в Казани за последние три-четыре года вывели столицу Татарстана на одно из первых мест по данному фактору среди всех крупных российских городов. Объем оборота розничной торговли за 2009 год составил 224,8 млрд.руб.

Казань – один из крупнейших образовательных центров России. Третий по численности студентов город после Москвы и Санкт-Петербурга. Здесь расположены 25 крупнейших университетов и институтов и 24 филиала российских вузов. В этих вузах обучается более 180 тыс. молодых людей из 15 стран мира.

В городе создана эффективная система поддержки развития инновационной инфраструктуры, включающая в себя сеть технопарков и технополисов, бизнес-инкубаторов, инвестиционно-венчурное финансирование, систему поддержки новых инновационных компаний на этапе старта, институты Казанского научного центра Российской академии наук, Академии наук РТ, вузы, отраслевые НИИ, объединения промышленников и предпринимателей, консалтинговые, лизинговые компании.

АДРЕС: 420111, Г. КАЗАНЬ,
УЛ. КРЕМЛЕВСКАЯ, Д. 1

ТЕЛЕФОН: +7 843 299 18 18,
+7 843 299 16 60, +7 843 299 18 82,
+7 843 299 18 81

ЭЛ.ПОЧТА: GORDUMA_KAZAN@MAIL.RU



ГОРОД КАЗАНЬ

АДРЕС: 420111, Г. КАЗАНЬ,
УЛ. КРЕМЛЕВСКАЯ, Д. 1

ТЕЛЕФОН: +7 843 299 18 18,
+7 843 299 16 60, +7 843 299 18 82,
+7 843 299 18 81

ЭЛ.ПОЧТА: GORDUMA_KAZAN@MAIL.RU

МУНИЦИПАЛЬНОЕ ОБРАЗОВАНИЕ: ГОРОД КАЗАНЬ — СТОЛИЦА РЕСПУБЛИКИ ТАТАРСТАН

В мае 2009 года согласно независимому рейтингу «Лучшие города России для ведения бизнеса» журнала «Forbes» Казань заняла 2-е место в рейтинге. Рейтинг составлен на основе анализа 22 показателей социально-экономического развития крупнейших российских городов, за исключением Москвы и Санкт-Петербурга. В данном рейтинге Казань занимает лидирующее положение по таким показателям, как социальные характеристики, деловой климат и комфортность ведения бизнеса.

Казань стала первым городом (за исключением городов федерального значения), которому были присвоены рейтинговым агентством Fitch Ratings долгосрочные рейтинги в иностранной и национальной валюте. 23 июня 2009 года Fitch Ratings присвоило городу Казани долгосрочные рейтинги в иностранной и национальной валюте «В+», краткосрочный рейтинг в иностранной валюте «В» и долгосрочный рейтинг по национальной шкале «A(rus)». Прогноз по долгосрочным рейтингам – «Стабильный».

Казань отличается благоприятным инвестиционным климатом. Инвестиции, привлеченные в экономику города, за 2009 год составили 91,2 млрд.руб., или более 45% всех привлеченных инвестиций по Республике Татарстан. В расчете на одного жителя по объему инвестиций Казань занимает первое место среди городов – миллионников вот уже в течение последних 5 лет.

Архитектурный комплекс Казанского Кремля стал безоговорочным победителем всероссийского конкурса «Семь чудес России». Общероссийский проект «Семь чудес России» был учрежден журналом «Всемирный Следопыт» при поддержке Российского Союза туристической индустрии, некоммерческого партнерства «Время отдохнуть в России», туристического портала Travel.ru и ИА «Regnum».

Казанский метрополитен был открыт 27 августа 2005 года к празднику тысячелетия Казани и стал первым метрополитеном в России, построенным после распада СССР. В настоящее время действуют 6 станций метрополитена г.Казани и ведутся работы по строительству новых 4 станций.

В 2008 году в Казани принят Генеральный план, в котором четко сформулированы принципы застройки на долгосрочную перспективу, что очень важно для потенциальных инвесторов.

Важным событием, определившим будущий потенциал развития столицы Республики Татарстан, стала победа Казани в конкурсе на проведение XXVIII Всемирной летней Универсиады 2013 года, вторых по массовости соревнований после Олимпийских игр.

В 2009 году на финансирование объектов для проведения XXVII Всемирной летней универсиады 2013 года из федерального бюджета было выделено 10,98 млрд.рублей.

Сданные в 2009 году в эксплуатацию ледовые дворцы, плавательные бассейны, тренировочные залы уже принимают первые соревнования и первых посетителей из числа жителей ближайших микрорайонов. Доступность спортивных сооружений Универсиады для всех горожан – главная задача подготовки к Всемирным студенческим играм.



СВЕРХЛЕГКИЙ ВЕРТОЛЕТ «АКТАЙ»

ГОРОД КАЗАНЬ

Создание современного отечественного многоцелевого сверхлегкого вертолета с взлетным весом 1240 кг, предназначенного для коммерческой и деловой авиации, авиации общего назначения.

Стоимость проекта: 800 млн.руб.

Предлагаемый план финансирования проекта: 40% - собственные, 12% - бюджетные, 48% - заемные.



МОДЕРНИЗИРОВАННЫЙ ВАРИАНТ ВЕРТОЛЕТА «АНСАТ»

**ОАО «КАЗАНСКИЙ
ВЕРТОЛЕТНЫЙ ЗАВОД»
(ОАО «КВЗ»)**

Создание современного отечественного конкурентоспособного многоцелевого легкого вертолета

Стоимость проекта: 1050 млн.руб.

Предлагаемый план финансирования проекта: 45% - собственные, 55% - заемные.

АДРЕС: 420085, РОССИЯ, ТАТАРСТАН,
Г. КАЗАНЬ, УЛ.ТЭЦЕВСКАЯ, 14

ТЕЛЕФОН: +7 843 571 92 38

ЭЛ. ПОЧТА: KVZ@KAZANHELICOPTERS.
COM

РУКОВОДИТЕЛЬ: ЛИГАЙ ВАДИМ
АЛЕКСАНДРОВИЧ

КОНТАКТНОЕ ЛИЦО: АЛЬМЕЕВ ЭДУАРД
ИМБЕЛЕВИЧ

ТЕЛ./ФАКС: + 7 843 549 69 87
ALMEEV_EI@KAZANHELICOPTERS.COM

ТЕХНИЧЕСКОЕ ПЕРЕВООРУЖЕНИЕ, РЕКОНСТРУКЦИЯ И СТРОИТЕЛЬСТВО КОРПУСОВ ПО I-МУ ЭТАПУ РЕКОНСТРУКЦИИ ОАО «КВЗ»

Создание современных высокотехнологичных производств, цель которых увеличение программы выпуска, заказов и прибыли от продаж. Проект реализуется в рамках программы реконструкции ОАО «КВЗ».

Стоимость проекта: 2960 млн.руб.

Предлагаемый план финансирования проекта: 50% - собственные, 50% - заемные.

ТЕХНИЧЕСКОЕ ПЕРЕВООРУЖЕНИЕ, РЕКОНСТРУКЦИЯ И СТРОИТЕЛЬСТВО КОРПУСОВ ПО II-МУ ЭТАПУ РЕКОНСТРУКЦИИ ОАО «КВЗ»

Создание современных высокотехнологичных производств, цель которых увеличение программы выпуска, заказов и прибыли от продаж. Проект реализуется в рамках программы реконструкции ОАО «КВЗ».

Стоимость проекта: 1550 млн.руб.

Предлагаемый план финансирования проекта: 50% - собственные, 50% - заемные.



ГОРОД КАЗАНЬ



ОАО «КАЗАНСКОЕ АВИАЦИОННОЕ ПРОИЗВОДСТВЕННОЕ ОБЪЕДИНЕНИЕ ИМ.С.П.ГОРБУНОВА»

АДРЕС: 420036, РОССИЯ, ТАТАРСТАН,
Г. КАЗАНЬ, УЛ.ДЕМЕНТЬЕВА, 1

ТЕЛЕФОН: +7 843 571 95 98

ЭЛ. ПОЧТА: ORGKARO@MAIL.RU

РУКОВОДИТЕЛЬ: КАЮМОВ ВАСИЛ
КАДЫМОВИЧ

КОНТАКТНОЕ ЛИЦО: ГАЙНУЛЛИН
НАИЛЬ САЛИХОВИЧ
ТЕЛ./ФАКС: +7 843 571 95 56

ОСНАЩЕНИЕ АВИАКОМПАНИЙ РОССИИ БЛИЖНЕМАГИСТРАЛЬНЫМИ САМОЛЕТАМИ ТУ-334

Создание современного предприятия по производству и послепродажному обслуживанию авиационной техники, освоение и выпуск самолетов ТУ-334 различных модификаций мощностью до 24 самолетов в год и общим количеством 237 штук.

Стоимость проекта: 13825,65 млн.руб., в т.ч. кап.вложения – 7000,0 млн.руб.; оборотные средства – 6825,65 млн.руб.

Предлагаемый план финансирования проекта:

Финансирование кап.вложений:

- Средства ОАО «ОАК» – 2870 млн. руб. (41%);
- Средства бюджета РТ – 2100 млн.руб. (30%);
- Средства ОАО «КАПО им.С.П.Горбунова» – 700 млн.руб. (10%).
- Средства ГК «ВЭБ» - 1330 млн.руб. (19%).

Финансирование оборотных средств:

- Авансы покупателей – 40%;
- Кредиты ГК «ВЭБ» – 60%.

ГОРОД КАЗАНЬ



ООО «ФИРМА «МВЕН»

АДРЕС: 420036, РОССИЯ, ТАТАРСТАН,
Г. КАЗАНЬ, УЛ. ДЕМЕНТЬЕВА, 1,
КОРПУС 110

ТЕЛЕФОН: +7 843 570 80 99,
ФАКС: +7 843 571 32 50

ЭЛ. ПОЧТА: INFO@MVEN.RU

РУКОВОДИТЕЛЬ: ЕРМОЛЕНКО ВИКТОР
СТЕПАНОВИЧ

КОНТАКТНОЕ ЛИЦО: СЕЙТКУЛОВ БАХЫТ
ЖАН ЕЛЕМСОВИЧ, +79625582104

РАЗРАБОТКА И ОРГАНИЗАЦИЯ ПРОИЗВОДСТВА 8-МИ МЕСТНОГО САМОЛЕТА КОРотКОГО ВЗЛЕТА И ПОСАДКИ

Разработка самолета короткого взлета и посадки. Разработка и сертификация деталей и узлов с использованием современных разработок в области нанотехнологий, испытания и сертификация самолета. Удовлетворение потребностей рынка в самолетах короткого взлета и посадки. Развитие авиационной инфраструктуры местных воздушных линий за счет использования самолетов отечественного производства.

Стоимость проекта: 1320 млн.руб.

Предлагаемый план финансирования проекта: финансирование НИОКР и сертификация в размере 800 млн.руб. осуществляется на беспроцентной на возвратной основе. 520 млн.руб. за счет кредита под проценты:

- ООО «Фирма «МВЕН»;
- Республика Татарстан;
- Фонд содействия развитию малых форм в научно-технической сфере;
- Роснано.

**СИСТЕМА ВОЗДУШНОГО МОНИТОРИНГА
МАГИСТРАЛЬНЫХ ОБЪЕКТОВ НА БАЗЕ
БЕСПИЛОТНОГО ЛЕТАТЕЛЬНОГО АППАРАТА «ДАНЭМ»**

ГОРОД КАЗАНЬ

Система воздушного мониторинга магистральных объектов на базе беспилотного летательного аппарата «ДАНЭМ» предназначена для обеспечения высшему менеджменту и всем уровням системы управления и службы охраны оперативного доступа к детальной информации о состоянии магистральных объектов инфраструктуры. Реализация данного проекта обеспечит оперативность управления, принятие современных решений и снижение издержек.

Стоимость проекта: 406 млн.руб.

Предлагаемый план финансирования проекта: 100% - заемные.



**ОАО «ОПЫТНО-
КОНСТРУКТОРСКОЕ
БЮРО «СОКОЛ»**

АДРЕС: 420036, РОССИЯ, ТАТАРСТАН,
Г. КАЗАНЬ, УЛ. АК.ПАВЛОВА, Д. 2А

ТЕЛЕФОН: + 7 843 571 44 38

ЭЛ. ПОЧТА: FALCON@I-SET.RU

РУКОВОДИТЕЛЬ: ГОМЗИН АЛЕКСАНДР
ВЛАДИСЛАВОВИЧ

КОНТАКТНОЕ ЛИЦО: ШЕВЕЛЕВА
НАТАЛЬЯ ЮРЬЕВНА



**РАЗРАБОТКА БАЛЛОНА ВЫСОКОГО ДАВЛЕНИЯ
БОЛЬШОГО ОБЪЕМА ИЗ КОМПОЗИЦИОННЫХ
МАТЕРИАЛОВ С МЕТАЛЛИЧЕСКИМ ЛЕЙНЕРОМ
ДЛЯ ХРАНЕНИЯ И ИСПОЛЬЗОВАНИЯ СЖАТЫХ ГАЗОВ**

ГОРОД КАЗАНЬ

Реализация данного проекта позволит обеспечить изготовление баллонов объемом до 400 литров и на давление до 250кгс/см. Годовое производство до 1000 баллонов емкостью 350 литров. Для разработки предлагается баллон из композиционных материалов с металлическим лейнером для широкого спектра сжатых газов:

- для сжатого природного газа, используемого в качестве моторного топлива на автомобильных транспортных средствах,
- нейтральных газов,
- воздуха.

Стоимость проекта: 34 млн.руб.

Предлагаемый план финансирования проекта: 10% - собственные, 90% - заемные.



**ОАО «КАЗАНСКОЕ
ОПЫТНО-КОНСТРУКТОРСКОЕ
БЮРО «СОЮЗ»**

АДРЕС: 420036, РОССИЯ, ТАТАРСТАН,
Г.КАЗАНЬ, УЛ.ДЕМЕНТЬЕВА, 1

ТЕЛЕФОН: + 7 843 571 31 70,
+ 7 843 571 34 66

ЭЛ ПОЧТА: KAZAN-SOYUZ@I-SET.RU

РУКОВОДИТЕЛЬ: ЛАТЫПОВ НАИЛЬ
ШАВКЕТОВИЧ

КОНТАКТНОЕ ЛИЦО: ДМИТРИЕВ ЮРИЙ
ГРИГОРЬЕВИЧ

ГОРОД КАЗАНЬ



ФГУП «КАЗАНСКИЙ НАУЧНО-ИССЛЕДОВАТЕЛЬСКИЙ ТЕХНОЛОГИЧЕСКИЙ ИНСТИТУТ ВЫЧИСЛИТЕЛЬНОЙ ТЕХНИКИ»

АДРЕС: РТ, Г. КАЗАНЬ, УЛ. РОДИНЫ, Д. 7

ТЕЛЕФОН: +7 843 275 83 21

ЭЛ. ПОЧТА: KNITIVT@BANCORP.RU

РУКОВОДИТЕЛЬ: СУББОТИН АЛЕКСЕЙ ГРИГОРЬЕВИЧ

КОНТАКТНОЕ ЛИЦО: КРИВДА ТАМАРА НИКАНОРОВНА
+7 843 275 83 03

ПРОЕКТ ТЕХНИЧЕСКОГО ПЕРЕООРУЖЕНИЯ И РЕКОНСТРУКЦИИ ОПЫТНО-ПРОМЫШЛЕННОГО УЧАСТКА (ОПУ) ФГУП «КНИТИ-ВТ»

- Увеличение производственной мощности перерабатываемых концентрированных медьсодержащих промотходов до 300 т/год.
- Расширение номенклатуры и повышение качества выпускаемой товарной продукции.
- Реализация технологии, обеспечивающей получение нанодисперсных солей меди в коллоидной форме.
- Улучшение условий труда на рабочих местах.
- Увеличение производственной мощности до 500 т/год товарной продукции.

Стоимость проекта: 85,5 млн.руб.

Предлагаемый план финансирования проекта: 2009 г. – 10 млн.руб., 2010 г. – 35 млн.руб., 2011 г. – 45,5 млн.руб.

Финансирование: госбюджет РФ.

ГОРОД КАЗАНЬ



ОАО «КАЗХИМНИИ»

АДРЕС: РТ, 420029 Г. КАЗАНЬ, УЛ. СИБИРСКИЙ ТРАКТ, Д. 27

ТЕЛЕФОН: +7 843 273 94 44

ЭЛ. ПОЧТА: KAZHIMNII@YANDEX.RU

РУКОВОДИТЕЛЬ: ФАТХУТДИНОВ РАВИЛЬ ХИЛАЛОВИЧ

КОНТАКТНОЕ ЛИЦО: УВАЕВ ВИЛЬДАН ВАЛЕРЬЕВИЧ

СОЗДАНИЕ ПРОИЗВОДСТВА СОВРЕМЕННЫХ СРЕДСТВ ИНДИВИДУАЛЬНОЙ ЗАЩИТЫ

1. Создание современного и высокоэффективного отечественного производства нового поколения средств индивидуальной защиты кожи (СИЗК) от поражающих факторов химической природы, адекватно противодействующих современным угрозам химической направленности в условиях возможных техногенных аварий на химически опасных объектах, террористических действий с применением элементов химического оружия, военных конфликтов.

2. Развитие высокотехнологичного производства, ориентированного на выпуск нового поколения специальной техники, в целях обеспечения национальной безопасности на уровне, адекватном существующим и возможным химическим угрозам, а также техники, конкурентоспособной на мировом рынке и поставляемой на экспорт.

Стоимость проекта: 250 млн.руб.

Предлагаемый план финансирования проекта: 2010 г. – 38 млн.руб., 2011 г. – 39 млн.руб., 2012 г. – 41 млн.руб., 2013 г. – 36 млн.руб., 2014 г. – 48 млн.руб., 2015 г. – 48 млн.руб.

Финансирование: госбюджет РФ.

СОЗДАНИЕ ПРОИЗВОДСТВА ЗОЛЕЙ ОКСИДОВ МЕТАЛЛОВ

ГОРОД КАЗАНЬ

Создание современного и высокоэффективного отечественного производства наноразмерного гидрозоля оксида кремния, модифицированного оксидом алюминия.

Гидрозоли оксида кремния являются перспективными функциональными наноматериалами, которые нашли применение в различных отраслях промышленности:

- в металлургии – для изготовления керамических форм для точного литья и огнеупорных покрытий;
- в химической и нефтехимической промышленности – при производстве различных катализаторов и носителей катализаторов в качестве связующих с высокой удельной поверхностью, для создания высокоэффективных адсорбентов и органо-неорганических композитов, для очистки жидких и газообразных сред;
- в бумажной промышленности – в качестве наполнителей фильтрованных видов бумаги и картона, для повышения влагопрочности, устранения эффектов скольжения бумаги;
- строительной индустрии – для получения аэрогелей, которые обладают уникальными теплоизолирующими свойствами, для антикоррозионной защиты трубопроводов, в качестве адгезивов для противоскользящей отделки полов;
- в текстильной промышленности – для антистатической отделки тканей и нитей, уменьшения пыления.

Стоимость проекта: 120 млн.руб.

Предлагаемый план финансирования проекта: 2010г. – 18 млн.руб., 2011г. – 19 млн.руб., 2012г. – 21 млн.руб., 2013г. – 22 млн.руб., 2014г. – 24 млн.руб., 2015г. – 16 млн.руб.

Финансирование: госбюджет РФ.



ОАО «КАЗХИМНИИ»

АДРЕС: РТ, 420029 Г. КАЗАНЬ,
УЛ. СИБИРСКИЙ ТРАКТ, Д. 27

ТЕЛЕФОН: + 7 843 273 94 44

ЭЛ. ПОЧТА: KAZHIMNII@YANDEX.RU

РУКОВОДИТЕЛЬ: ФАТХУТДИНОВ
РАВИЛЬ ХИЛАЛОВИЧ

КОНТАКТНОЕ ЛИЦО: УВАЕВ ВИЛЬДАН
ВАЛЕРЬЕВИЧ

МОДЕРНИЗАЦИЯ ПРОИЗВОДСТВА ГАЗОВЫХ ПЛИТ

ГОРОД КАЗАНЬ

Настоящий проект направлен на модернизацию, техническое перевооружение существующего производства и освоение недостающей в модельном ряду номенклатуры плит с рабочей поверхностью 60х60см.

Проект состоит из 3-х основных этапов:

1 этап: установка газовой печи для обжига эмали.

2 этап: установка линии порошкового эмалирования и изготовление оснастки для розничных плит.

3 этап: увеличение мощности производства (приобретение и запуск трансферного монопресса и оснастки плиты 60х60) и выпуск принципиально новой для предприятия плиты с рабочей поверхностью 60х60.

Стоимость проекта: 305,184 млн. руб.

Предлагаемый план финансирования проекта: 1-й год - 8 937,4 тыс.долларов, 2-й год - 600 тыс.долларов.

Финансовое обеспечение проекта: за счет собственных и привлеченных средств.



ОАО «КЗГА-ВЕСТА»

АДРЕС: 420088, Г. КАЗАНЬ,
УЛ. ХАЛИТОВА, Д. 8

ТЕЛЕФОН: + 7 843 299 70 05

ЭЛ. ПОЧТА: KZGA@MAIL.RU

РУКОВОДИТЕЛЬ: АБАЙДУЛЛИН ЭДУАРД
АЛЬФРЕДОВИЧ

КОНТАКТНОЕ ЛИЦО:
АБАЙДУЛЛИН ЭДУАРД АЛЬФРЕДОВИЧ;
ГУМЕРОВА ГУЛЬНАРА ИЛЬМАСОВНА

ГОРОД КАЗАНЬ

ПРОИЗВОДСТВО ЦЕЛЬНОМОЛОЧНОЙ И НЕЖИРНОЙ ПРОДУКЦИИ



Стоимость проекта: 109,3 млн.руб.

Предлагаемый план финансирования проекта: 80% - собственные, 20% - заемные.

ФИЛИАЛ ОАО «ВАМИН ТАТАРСТАН» КАЗАНСКИЙ МОЛОЧНЫЙ КОМБИНАТ

АДРЕС: 420088 Г. КАЗАНЬ,
УЛ. АК.АРБУЗОВА, Д. 7

ТЕЛЕФОН: +7 843 272 73 52,
ФАКС +7 843 272 74 43

ЭЛ. ПОЧТА: PLANKMK@MAIL.RU

РУКОВОДИТЕЛЬ: ЗАКИЕВ ИРЕК
МАРСИЛЕВИЧ

КОНТАКТНОЕ ЛИЦО: ЗОТОВА И.Н.
+7 843 272 73 22



ГОРОД КАЗАНЬ

ДОЖИМНАЯ КОМПРЕССОРНАЯ УСТАНОВКА С ВИНТОВЫМ КОМПРЕССОРОМ

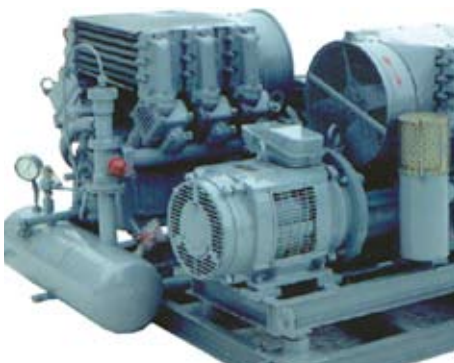

Стоимость проекта: 72 млн.руб.

Предлагаемый план финансирования проекта: 20% - проектные работы, 60% - изготовление опытного образца, 20% - стендовые испытания.

Доля участия местных партнеров в проекте - 85%.

ИССЛЕДОВАНИЕ, РАЗРАБОТКА И СОЗДАНИЕ КОМПЛЕКТА МАГНИТНОГО ПОДВЕСА РОТОРА ЦК

ЗАО «НИИТУРБОКОМПРЕССОР»

АДРЕС: РТ, Г. КАЗАНЬ,
УЛ. СИБИРСКИЙ ТРАКТ, 40

ТЕЛЕФОН: +7 843 272 31 52

ЭЛ. ПОЧТА: NIITK@KAZAN.RU

РУКОВОДИТЕЛЬ: ХИСАМЕЕВ ИБРАГИМ
ГАБДУЛХАКОВИЧ

КОНТАКТНОЕ ЛИЦО:
БЕЛОУСОВ ВЛАДИМИР ДМИТРИЕВИЧ,
+7 843 272 23 14;
АНДРИАНОВ АЛЕКСАНДР ВАСИЛЬЕВИЧ,
+ 7 843 272 32 43

Проект предполагает исследование, разработку и создание экспериментального образца комплекта магнитного подвеса ротора ЦК с применением современных микропроцессорных и программных средств ведущих отечественных и зарубежных фирм.

Стоимость проекта: 16 млн.руб.

Предлагаемый план финансирования проекта: 30% - 2010 г., 30% - 2011 г., 30% - 2012 г., 10% - 2013 г.

Местные партнеры НИИТК: КГТУ, «Радиоприбор» с долей участия партнеров РТ – 80%.

**НАУЧНО-ТЕХНИЧЕСКАЯ ПРОГРАММА
«ЭТАЛОНЫ РОССИИ» НА 2004-2010 ГГ.**

ГОРОД КАЗАНЬ

Подпрограмма 1 п.1.7 «Создание эталона единицы длины в микро- и субмикрометровом диапазоне».

Стоимость проекта: 18,6 млн.руб.

Подпрограмма 2 п.5.1 «Рабочие эталоны компонентов в газовых средах 2-го разряда».

Стоимость проекта: 25 млн. руб.

Подпрограмма 2 п.6.1 «Разработка вторичного эталона теплопроводности».

Стоимость проекта: 10 млн.руб.



**ФГУ «ТАТАРСТАНСКИЙ ЦЕНТР
СТАНДАРТИЗАЦИИ,
МЕТРОЛОГИИ И
СЕРТИФИКАЦИИ»**

АДРЕС: 420029, Г. КАЗАНЬ,
УЛ.ЖУРНАЛИСТОВ, 24

ТЕЛЕФОН: + 7 843 291 08 02;
+ 7 843 279 59 64

ЭЛ. ПОЧТА: TATCSM.@TATCSM.RU
РУКОВОДИТЕЛЬ: ГОГИН ВАЛЕРИЙ
АЛЕКСЕЕВИЧ

КОНТАКТНОЕ ЛИЦО:
ГИЛЯЗОВА ЛИРА МУХАМЕТГАЛИЕВНА,
САУНИНА ТАТЬЯНА НИКОЛАЕВНА,
КСЕНОФОНТОВА НАТАЛИЯ
МИХАЙЛОВНА



**НАУЧНО-ТЕХНИЧЕСКАЯ ПРОГРАММА
«ЭТАЛОНЫ РОССИИ» НА 2004-2010 ГГ.**

ГОРОД КАЗАНЬ

Подпрограмма 2 п.9.5 «Приобретение рабочего эталона для измерения параметров телевизионных сигналов, «Анализатор телевизионный мониторинговый АТМ-2»

Стоимость проекта: 0,2 млн.руб

**ИМОС
(Г.САНКТ-ПЕТЕРБУРГ)**

ТЕЛЕФОН: + 7 812 297 02 45

ЭЛ. ПОЧТА: NTK.@IMOS.RU

РУКОВОДИТЕЛЬ: КЛОДИН К.А.

КОНТАКТНОЕ ЛИЦО: СМИРНОВ Л.В.

**НАУЧНО-ТЕХНИЧЕСКАЯ ПРОГРАММА
«ЭТАЛОНЫ РОССИИ» НА 2004-2010 ГГ.**

ГОРОД КАЗАНЬ

Подпрограмма 2 п.13 «Приобретение ОСИ для поверки каналов артериального давления кардиомониторов (УПКД)».

Подпрограмма 2 п.11.5 «РЭ единицы длины и ослабления в световоде»

ФГУП «ВНИИОФИ» (Г.МОСКВА)

ТЕЛЕФОН: + 7 495 437 32 56,
+ 7 495 781 45 85

РУКОВОДИТЕЛЬ: ИВАНОВ В.С.

КОНТАКТНОЕ ЛИЦО: КОКОРИНА И.А.,
ТИХОМИРОВ С.В.

ГОРОД КАЗАНЬ

УВЕЛИЧЕНИЕ МОЩНОСТИ ПРОИЗВОДСТВА ЭТИЛЕНА



Закупка, монтаж, пуско-наладка насосного агрегата высокого давления «Uhde»

Стоимость проекта: 40 млн.руб.

Предлагаемый план финансирования проекта: 80% - собственные средства, 20% - заемные средства.

ОАО «НЕФТЕХИМСЭВИЛЕН»

АДРЕС: 420051, Г. КАЗАНЬ,
УЛ. БЕЛОМОРСКАЯ, Д. 101

ТЕЛЕФОН: +7 843 571 77 40

ЭЛ. ПОЧТА: NHS@INBOX.RU

РУКОВОДИТЕЛЬ: ДЁШИН СЕРГЕЙ
АНАТОЛЬЕВИЧ

КОНТАКТНОЕ ЛИЦО:
БАЙМУЛЛИН ТИМУР ЖАМИЛЕВИЧ



ГОРОД КАЗАНЬ

НАРАЩЕНИЕ МОЩНОСТИ ПРОИЗВОДСТВА ЭТИЛЕНА



Модернизация и наращение существующих мощностей производства этилена с увеличением производительности в 1,5 раза (с 435 до 605 тыс.тонн в год), на основе проекта инжиниринговой фирмы «Technip Benelux B.V.», Нидерланды. Включает проведение модернизации существующего, замену устаревшего и монтаж дополнительного оборудования, что позволит увеличить мощность производства, улучшить технико-экономические показатели, в том числе показатели качества, норм расхода сырья и энергоресурсов, а также улучшение экологических показателей.

Стоимость проекта: 9086 млн. руб.

Предлагаемый план финансирования проекта: 19% - собственные средства, 81% - кредиты отечественных и зарубежных банков.

ОАО «КАЗАНЬОРГСИНТЕЗ»

АДРЕС: 420051, Г. КАЗАНЬ,
УЛ. БЕЛОМОРСКАЯ, Д. 101

ТЕЛЕФОН: +7 843 533 98 09,
+7 843 533 97 94, +7 843 533 99 38

ЭЛ. ПОЧТА: KOS@KOS.RU

РУКОВОДИТЕЛЬ: АЛЕХИН ЛЕОНИД
СТЕПАНОВИЧ

КОНТАКТНОЕ ЛИЦО: ТАИШЕВ ИЛЬДАР
МАРСЕЛЕВИЧ

СОЗДАНИЕ ЦЕХА ПО ПРОИЗВОДСТВУ МАЗЕЙ

ГОРОД КАЗАНЬ

Производство глазных мазей, наружных мазей и гелей в соответствии с требованиями GMP.

Стоимость проекта: 260 млн. руб.

Предлагаемый план финансирования проекта: 20% - собственные средства, 80% - стратегического партнера.



ОАО «ТАТХИМФАРМ-ПРЕПАРАТЫ»

АДРЕС: 420091, Г.КАЗАНЬ,
УЛ. БЕЛОМОРСКАЯ, Д. 260

ТЕЛЕФОН: + 7 843 526 97 05

ЭЛ. ПОЧТА: MARKETING@TATPHARM.RU

РУКОВОДИТЕЛЬ: ХАННАНОВ ТИМУР
ШАМИЛОВИЧ

КОНТАКТНОЕ ЛИЦО: ТОПЛЕНИНОВ
ЭДУАРД ОЛЕГОВИЧ



УВЕЛИЧЕНИЯ ВЫПУСКА КОНЦЕНТРАТА КВАСНОГО СУСЛА И МАЛЬТОЗНОЙ ПАТОКИ

ГОРОД КАЗАНЬ

Основной целью инвестиционного проекта является техническое перевооружение производства ОАО «Таткрахмалпатока» для увеличения выпуска концентрата квасного сусла и мальтозной патоки. В Кураловском подразделении ОАО «Таткрахмалпатока» (с.Куралово, Верхнеуслонский район РТ) планируется строительство нового цеха для значительного увеличения объемов производства и улучшения качества продукции.

Стоимость проекта: 2,6 млн. долларов США

Предполагаемый план финансирования проекта: 60% - заемные средства, 40% - собственные средства.

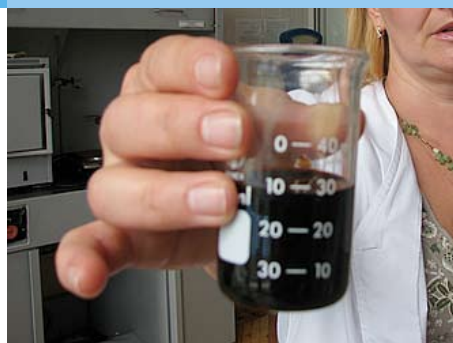

ОАО «ТАТКРАХМАЛПАТОКА»

АДРЕС: 420021, РТ, Г. КАЗАНЬ,
УЛ. Г.КАМАЛА, Д. 39

ТЕЛЕФОН: + 7 843 292 10 88,
ФАКС: + 7 843 292 15 16

ЭЛ. ПОЧТА: MALTOZA@LIST.RU

РУКОВОДИТЕЛЬ: ПРОКОПЬЕВ АЛЬБЕРТ
ИВАНОВИЧ

КОНТАКТНОЕ ЛИЦО: ПЕТРОВ ПАВЕЛ
ЕВГЕНЬЕВИЧ

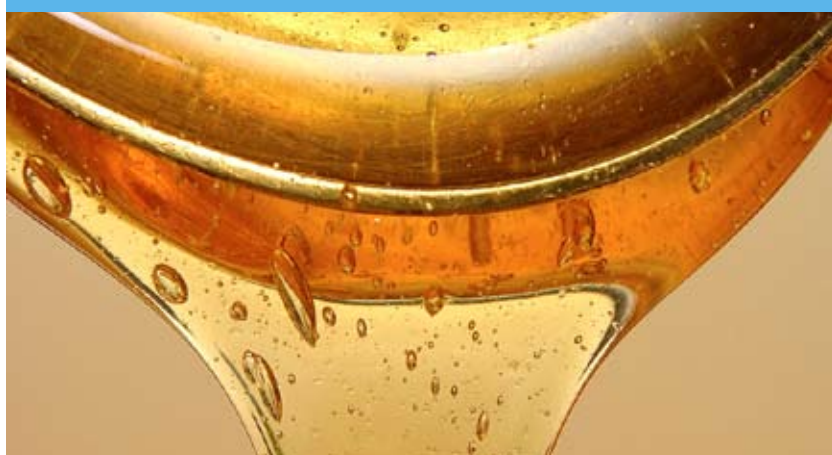

**ЗАО «КАМСКО-ВОЛЖСКОЕ
АКЦИОНЕРНОЕ ОБЩЕСТВО
РЕЗИНОТЕХНИКИ «КВАРТ»**

АДРЕС: 420054, Г. КАЗАНЬ,
УЛ. ТЕХНИЧЕСКАЯ, Д. 25

ТЕЛЕФОН: +7 843 278 48 91

ЭЛ. ПОЧТА: KVART@BANCORP.RU

РУКОВОДИТЕЛЬ: ХАЙРЕТДИНОВ
МУСЛИМ ГАТИЯТОВИЧ

КОНТАКТНОЕ ЛИЦО: АЗИЗОВА АЛИЯ
КАМИЛОНА

Закрытое Камско-Волжское акционерное общество резинотехники «КВАРТ» (ЗАО «КВАРТ») осуществляет программу по организации производства нашпальных прокладок-амортизаторов для рельсовых скреплений железнодорожного пути из современного поколения эластомерных материалов - динамических термоэластопластов (ДТЭП).

Главной целью настоящего проекта является создание экологически чистого и безотходного производства нашпальных прокладок-амортизаторов повышенной эксплуатационной стойкости для предприятий компании «Российские железные дороги» из термоэластопластов, выпускаемых на ЗАО «КВАРТ». Нашпальные и подрельсовые прокладки применяются в качестве упругих элементов для рельсовых скреплений железнодорожного пути. Они предназначены для установки на железобетонных или деревянных шпалах и брусках стрелочных переводов. Прокладки на железобетонных шпалах служат для обеспечения продольного сопротивления смещению рельсов, снижения динамических нагрузок и электроизоляции, а на деревянных шпалах – для предохранения от износа.

Выбор производства нашпальных и подрельсовых прокладок из ДТЭП нового поколения продиктован в первую очередь их уникальными свойствами, существенно превосходящими существующие прокладки из резины и термопластов. По данным ЗАО «КВАРТ» внедрение технологии производства нашпальных и подрельсовых прокладок из ДТЭП будет превышать по качеству аналогичную продукцию, получаемую из резин, повысит эффективность производства. По стоимости ТЭП превышают стоимость каучука и резины, однако это компенсируется высокой производительностью процессов их переработки, увеличением срока эксплуатации изделий из ТЭП и безотходностью производства. Так, цикл литья под давлением занимает в 2-3 раза меньше времени, чем вулканизация резиновых изделий. Экономия сырья за счет вторичной переработки отходов производства, возможность полной автоматизации процесса производства, снижение энергозатрат и ряд других факторов говорят в пользу ТЭП.

Целесообразность проведения работ обусловлена:

- наличием потребностей в нашпальных и подрельсовых прокладках из ДТЭП для ОАО «Российские железные дороги»;
- высокой потребностью в технологии производства полимеров нового поколения на отечественном рынке, необходимостью их конкурентоспособности с мировыми аналогами;
- наличием в РТ сырьевой базы для расширения производства ДТЭП и изделий из них - производственной базы ОАО «Нижнекамскнефтехим» по производству ПП и СКЭПТ с требуемым уровнем свойств;
- наличием производственной базы на ЗАО «КВАРТ» по производству ДТЭП и изделий из них;
- наличием лабораторных и промышленных установок для проведения исследований;
- наличием высокого научного потенциала кафедры переработки пластмасс и эластомеров Казанского государственного технологического университета в области ДТЭП;
- наличием высококвалифицированных кадров для выполнения всех требуемых работ.

С экологической точки зрения существенным фактором является исключение отходов производства при выпуске изделий из ДТЭП. Реализация проекта позволит повысить эффективность предприятия за счет увеличения объемов производства и получения дополнительной прибыли.

Стоимость проекта: 752,7 млн.руб.

Предлагаемый план финансирования проекта: 31,7 % - собственные средства, 68,3 % - привлеченные средства.

ВЕРХНЕУСЛОНСКИЙ МУНИЦИПАЛЬНЫЙ РАЙОН

Уважаемые дамы и господа!

Верхнеуслонский муниципальный район за последние годы изменился и представляет собой экономически устойчивое и социально стабильное муниципальное образование с развивающейся инфраструктурой. Все это стало возможным благодаря работоспособности и целеустремленности граждан района.

К факторам инвестиционной привлекательности района относятся выгодное географическое положение, близкая расположенность к столице Республики Татарстан - городу Казани, наличие водных ресурсов, общая протяженность водной границы составляет около 140 км, протяженность береговой линии по правому берегу реки Волги составляет около 50 км, ожидается строительство в селе Нижние Вязовые крупного логистического центра – грузового речного порта, с существующей железнодорожной веткой, приблизительное расстояние от центра района составляет 30 км, также в районе развита транспортная инфраструктура, через район проходят две федеральные трассы «Москва – Уфа», «Казань – Ульяновск». Предлагается замыкание объездного кольца вокруг г. Казани (южная объездная автодорога). Таким образом, район получит прямую связь с Лаишевским районом, а также выходы на магистраль федерального значения «Казань – Оренбург». Планируется строительство автомобильной дороги местного значения «Туристическое кольцо» Верхнеуслонского района, которая позволит в значительной мере упрочить положение района, как поставщика услуг рекреационного назначения.

Верхнеуслонский муниципальный район открыт для сотрудничества с отечественными и зарубежными партнерами в таких сферах как туризм, сельское хозяйство, пищевая промышленность, биотехнологии, строительство, деревообработка, придорожный сервис, сфера финансовых услуг и во многих других сферах.

Мы готовы к самому широкому и искреннему партнерству и обеспечим максимально комфортные условия для сотрудничества и ведения Вашего бизнеса на территории муниципального образования «Верхнеуслонский муниципальный район».

С уважением, Александр Петрович Тимофеев,
Глава Верхнеуслонского муниципального района



**ГЛАВА ВЕРХНЕУСЛОНСКОГО
МУНИЦИПАЛЬНОГО РАЙОНА
ТИМОФЕЕВ
АЛЕКСАНДР ПЕТРОВИЧ**

АДРЕС: 422570, С. В. УСЛОН,
УЛ. ЧЕХОВА, Д. 18

ТЕЛЕФОН. +7 84379 2 10 30,
+7 84379 2 13 38, +7 84379 2 18 39

ЭЛ. ПОЧТА: USLON@TATAR.RU



ЗЕЛЕНОДОЛЬСКИЙ МУНИЦИПАЛЬНЫЙ РАЙОН



**ГЛАВА ЗЕЛЕНОДОЛЬСКОГО
МУНИЦИПАЛЬНОГО РАЙОНА
БАТИН
СЕРГЕЙ ЛЕОНИДОВИЧ**

АДРЕС: 422520, Г. ЗЕЛЕНОДОЛЬСК,
УЛ. ЛЕНИНА, Д. 41 А

ТЕЛЕФОН: +7 84371 5 33 13,
+7 84371 4 25 13

ЭЛ. ПОЧТА: SOVET.ZMR@TATAR.RU

Уважаемые дамы и господа!

Зеленодольский муниципальный район занимает уникальное географическое положение на северо-западе Республики Татарстан на пересечении магистральных транспортных путей, являясь, по сути, пригородным районом столицы Татарстана.

Выгодное расположение, красивейшая природа, благоприятный климат помогает нам сохранять статус инвестиционно-привлекательного экономического региона. Этому способствует и сложившаяся в районе политическая и социальная стабильность, активная работа администрации по созданию наиболее благоприятного для инвесторов законодательного и налогового климата, наличие квалифицированных трудовых ресурсов.

Ключевая цель деятельности органов власти муниципального образования – высокий уровень и качество жизни населения, основой которых является конкурентоспособная экономика, а одним из условий её интенсивного развития – создание благоприятного инвестиционного климата и грамотного привлечения инвестиций в район.

Мы предлагаем вашему вниманию ряд инвестиционных проектов, разработанных действующими предприятиями района и администрацией муниципального образования, реализация которых будет способствовать развитию экономики района, росту занятости населения, созданию новых рабочих мест и расширению сферы услуг, что позволит повысить уровень жизни жителей.

Сегодня значительный инвестиционный потенциал сосредоточен в создании и развитии промышленных производств и логистических центров. Также эффективны инвестиционные вложения в сельское хозяйство, сферу малого предпринимательства, туризма и отдыха. Особое место занимает развитие экологически чистого и инновационного производства с применением новейших технологий

Администрация Зеленодольского муниципального района гарантирует потенциальным инвесторам создание оптимальных условий для успешного ведения бизнеса: оперативное решение вопросов, прозрачность процессов, открытый диалог. Мы заинтересованы в том, чтобы Ваш бизнес был эффективным, стабильным и безопасным. Мы заинтересованы в том, чтобы налоги поступали в местный бюджет, чтобы развивалась экономика района и улучшалось качество жизни его жителей. Можно гарантировать, что каждый значимый для района проект найдет в лице администрации заинтересованного советника и партнера в решении множества вопросов: организационных, имущественных, правовых, информационных.

Приглашаем Вас к долгосрочному и взаимовыгодному сотрудничеству. Убежден, что Зеленодольский муниципальный район откроет новые горизонты для развития Вашего бизнеса.

С уважением, Сергей Леонидович Батин,
Глава Зеленодольского муниципального района



Зеленодольский муниципальный район занимает уникальное транспортное географическое положение на северо-западе Республики Татарстан и фактически является «воротами» Татарстана. По его территории проходят магистральные железнодорожные и водные пути, автомобильные дороги, обеспечивающие перевозки грузов и пассажиров во всех направлениях.

На территории Зеленодольского муниципального района площадью около 1,5 тысячи кв.км (2% общей площади Республики Татарстан) проживают почти 160 тысяч человек (4% общей численности населения Республики Татарстан).

Район, и прежде всего город Зеленодольск, исторически сложился как один из центров оборонной промышленности. Поэтому район характеризует высокий уровень образования населения и квалификации трудовых ресурсов. В городе помимо средних учебных заведений, есть несколько высших.

Одно из основных предприятий оборонно-промышленного комплекса - ФГУП «Позис», которое является не только крупнейшим производителем боеприпасов, но и ведущим предприятием по выпуску холодильной техники. А реализуемый в настоящее время проект «Бытовая техника «Pozis» позволит производить наряду с холодильниками, весь спектр «белой» бытовой техники – газовые плиты, стиральные и посудомоечные машины.

Становление Зеленодольска как крупного центра судостроительной промышленности обязано уникальным предприятием ОАО «Завод им. А.М.Горького» и ОАО «Зеленодольское проектно-конструкторское бюро». ОАО «ЗПКБ» - ведущий проектный институт страны в области кораблестроения является интеллектуальным центром города. ОАО «Завод им. А.М.Горького» является одним из крупнейших производителей гражданских и военных судов.

Город Зеленодольск – самый крупный в Республике Татарстан центр деревопереработки. В нем находятся два производителя фанеры - группа предприятий ПФМК и ОАО «ЗФЗ», большая часть продукции которых отправляется на экспорт, что говорит о ее высоком качестве.

В агропромышленном комплексе происходят положительные сдвиги благодаря приходу крупных инвесторов, которые осуществляют на территории Зеленодольского муниципального района (ЗМР) строительство мегаферм.

На территории ЗМР предполагается строительство Свяжского межрегионального мультимодального логистического центра. Расположенный на пересечении международных транспортных коридоров «Север – Юг» и «Запад – Восток», имеющий выход на федеральные транспортные магистрали железнодорожного, водного и автомобильного сообщения, логистический центр в перспективе может стать ядром транспортно – логистической системы перевозки грузов в Поволжском регионе. Этот проект включен в федеральную целевую программу и почти на половину финансируется из федерального бюджета (общая стоимость проекта около 14 млрд. рублей).

В настоящее время завершается реконструкция автомобильной дороги Казань – Зеленодольск (время в пути на автомобиле от Казани до Зеленодольска составит 20 – 25 минут). А вдоль трассы начинается строительство фактически нового города с планируемой численностью населения в 100 тыс. человек – проект комплексной застройки вдоль трассы Казань – Зеленодольск - проект «Зеленый дол».



АДРЕС: 422520, Г. ЗЕЛЕНОДОЛЬСК,
УЛ. ЛЕНИНА, Д. 41 А

ТЕЛЕФОН: +7 84371 5 33 13,
+7 84371 4 25 13

ЭЛ. ПОЧТА: SOVET.ZMR@TATAR.RU



ЗЕЛЕНОДОЛЬСКИЙ РАЙОН



АДРЕС: 422520, Г. ЗЕЛЕНОДОЛЬСК,
УЛ. ЛЕНИНА, Д. 41 А

ТЕЛЕФОН: +7 84371 5 33 13,
+7 84371 4 25 13

ЭЛ.ПОЧТА: SOVET.ZMR@TATAR.RU



ЗЕЛЕНОДОЛЬСКИЙ МУНИЦИПАЛЬНЫЙ РАЙОН

Зеленодольский муниципальный район благодаря выгодному географическому положению и богатой истории в настоящее время наиболее активно посещается как туристами из Казани, так и гостями республики из других регионов. Размещение района на берегах Волги, многообразие лесных ландшафтов - лесистость 25,8 %, Раифский участок Волжско-Камского заповедника, заказник Свяжский и 9 памятников природы общей площадью 14,7 тыс.га - все это предполагает размещение на территории района лечебно-оздоровительных и спортивных объектов.

Кроме того, наличие таких культурно-исторических объектов, как Раифский монастырь и остров Свяжск, выступает основанием для динамичного развития в ближайшем будущем туристической инфраструктуры, способной привлечь большое количество туристов. Именно в этом заключается основная туристическая и инвестиционная привлекательность города – в практически незаполненном туристическом рынке. Пока очень скудно представлены товары туристического спроса, городская инфраструктура развлечений (кафе, культурные центры, клубы и т.д.) почти не развита, имеются широкие возможности для деятельности в сфере туристических услуг.

Все вышеперечисленное, а также то, что Зеленодольский район является пригородным районом Казани, в которой в 2013 году будет проводиться Универсиада, делает Зеленодольский муниципальный район очень привлекательным для инвестиций.

Мы можем предоставить потенциальным инвесторам земельные участки в черте города Зеленодольска площадью до 50 га, имеющие всю инфраструктуру – электричество, газ, вода и железные дороги. Причем свободные мощности по электроэнергии составляют 20 МГВт.

В районе муниципалитет может предложить потенциальным инвесторам земельные участки, как под организацию сельскохозяйственного, так и для промышленного производства.

На территории района имеются крупные месторождения (5-7 млн. куб.м) кирпичной и керамзитовой глин, причем эти месторождения находятся в хорошей транспортной доступности (1-3 км от автомобильной и железной дорог). Возможно строительство кирпичного и керамзитового заводов, необходимых для стройкомплекса Казани и Зеленодольска.

Главной (приоритетной) стратегической целью является привлечение в экономику территории качественных капитальных ресурсов в объемах, обеспечивающих устойчивое, сбалансированное и динамическое развитие отраслей, обладающих преимуществами на внутреннем и внешнем рынках.

Администрация района проводит последовательную политику по созданию и поддержке положительного инвестиционного климата, способствующего развитию экономики района. На уровне руководства районом и городом у нас созданы все условия для оказания всяческой поддержки потенциальным инвесторам. Мы готовы к сотрудничеству.

«МОДЕРНИЗАЦИЯ ОАО «ЗФЗ». УВЕЛИЧЕНИЕ ПРОИЗВОДСТВА ФАНЕРЫ 1525ММ Х1525 ММ

ЗЕЛЕНОДОЛЬСКИЙ РАЙОН

Потребность в модернизации ОАО «Зеленодольский фанерный завод» вызвана следующими причинами:

1. Повышение конкурентоспособности завода и его устойчивости на рынке фанеры клееной;
2. Обеспечение стабильной планомерной работы производства;
3. Необходимость наращивания годовой прибыли с целью увеличения капитализации завода через сокращение трудовых и материальных затрат;
4. Наращивание объемов производства с целью удовлетворения постоянно растущего спроса мирового рынка на фанеру клееную формата 1525 x 1525;
5. Необходимость увеличения капитализации ОАО «ЗФЗ» с целью строительства за границей Республики Татарстан нового второго фанерного завода.

Проект предусматривает обновление инфраструктуры предприятия, техническое перевооружение и расширение действующего производства. Валовый выпуск фанеры клееной на существующей площадке в результате модернизации производства вырастет на 65 % и составит 96 тыс. м³ фанеры в год. Увеличение годового оборота ~ 500 млн.руб.с НДС.

Количество дополнительных рабочих мест - 116.

Простой срок окупаемости проекта - 3,6 года, дисконтированный - 4,3 года. Средняя норма рентабельности проекта - 38,8%.

Стоимость проекта: 495 млн.руб.

Предлагаемый план финансирования проекта: 57% - собственные средства, 43 % - привлеченные средства.



ОАО «ЗЕЛЕНОДОЛЬСКИЙ ФАНЕРНЫЙ ЗАВОД»

АДРЕС: 422541, Г. ЗЕЛЕНОДОЛЬСК,
УЛ. КООПЕРАТИВНАЯ, Д. 1

ТЕЛЕФОН: + 7 84371 3-26-22
ЭЛ.ПОЧТА: SEKR@ZFZ.RU, WWW.ZFZ.RU

РУКОВОДИТЕЛЬ: ВАСИЛЬЕВ
ВАДИМ ВЛАДИМИРОВИЧ

КОНТАКТНОЕ ЛИЦО: ЗВЕРЕВ СЕРГЕЙ
ВЛАДИМИРОВИЧ

СТРОИТЕЛЬСТВО ТЕПЛОСЕТИ-ПЕРЕМЫЧКИ ОТ КОТЕЛЬНОЙ КВАРТАЛА 1-7 ДО КОТЕЛЬНОЙ ЦРБ С ПОСЛЕДУЮЩИМ ЗАКРЫТИЕМ КОТ. ЦРБ В Г. ЗЕЛЕНОДОЛЬСКЕ

ЗЕЛЕНОДОЛЬСКИЙ РАЙОН

Строительство теплосети-перемычки протяженностью 0,75 км и Ду250 мм с целью прекращения эксплуатации морально и физически изношенной котельной ЦРБ.

Стоимость проекта: 15 млн. руб.

Предлагаемый план финансирования проекта: 70% – бюджетные, 30% – собственные.



РЕКОНСТРУКЦИЯ ТЕПЛОВОЙ СЕТИ ПО УЛ. ЖУКОВА-СТРОИТЕЛЕЙ

ОАО «ЗЕЛЕНОДОЛЬСКОЕ ПРЕДПРИЯТИЕ ТЕПЛОВЫХ СЕТЕЙ»

Реконструкция теплосети протяженностью 0,85 км и Ду500 мм, повышение надежности теплоснабжения.

Стоимость проекта: 24 млн. руб.

Предлагаемый план финансирования проекта: 70% - бюджетные, 30% - собственные.

АДРЕС: Г. ЗЕЛЕНОДОЛЬСК,
УЛ. ЖУКОВА 10

ТЕЛЕФОН: + 7 84371 33807

ЭЛ. ПОЧТА: ZGPTS@MAIL.RU

РУКОВОДИТЕЛЬ: Н.Н. ГИЛЬМУТДИНОВ

КОНТАКТНОЕ ЛИЦО: САПУНОВ В.И.
+ 7 84371 38420

ЗЕЛЕНОДОЛЬСКИЙ РАЙОН



СТРОИТЕЛЬСТВО ТЕПЛОСЕТИ-ПЕРЕМЫЧКИ ОТ КОТЕЛЬНОЙ КВАРТАЛА 29-31 ДО ЖИЛОГО ДОМА ПО УЛ. ГОГОЛЯ 33 В Г.ЗЕЛЕНОДОЛЬСКЕ

Строительство теплосети-перемычки протяженностью 0,4 км и Ду250 мм с переключением тепловых нагрузок для улучшения теплоснабжения квартала 10.

Стоимость проекта: 10 млн. руб.

Предлагаемый план финансирования проекта: 70% - бюджетные, 30% - собственные.

ОАО «ЗЕЛЕНОДОЛЬСКОЕ ПРЕДПРИЯТИЕ ТЕПЛОВЫХ СЕТЕЙ»

АДРЕС: Г.ЗЕЛЕНОДОЛЬСК, УЛ.ЖУКОВА 10

ТЕЛЕФОН: +7 84371 33807

ЭЛ. ПОЧТА: ZGPTS@MAIL.RU

РУКОВОДИТЕЛЬ: ГИЛЬМУТДИНОВ Н.Н.

КОНТАКТНОЕ ЛИЦО: САПУНОВ В.И.
+7 84371 38420



ЗЕЛЕНОДОЛЬСКИЙ РАЙОН



РЕКОНСТРУКЦИЯ ВОСТОЧНОГО ВОДОЗАБОРА С ИСПОЛЬЗОВАНИЕМ СОВРЕМЕННЫХ МЕТОДОВ ОЧИСТКИ ПИТЬЕВОЙ ВОДЫ В Г. ЗЕЛЕНОДОЛЬСКЕ РТ

Водозабор Восточный г. Зеленодольска подает артезианскую воду в микрорайон Мирный. По содержанию железа вода превышает показатели СанПиН, поэтому было принято решение о строительстве станции обезжелезивания. Проектом принята технология удаления железа и осветления воды безреагентным способом: упрощенная аэрация с последующей фильтрацией в напорных фильтрах марки «Аква-ДДУ-ПМЖА-50». Исходная вода подается на станцию насосами, установленными в насосной станции II подъема Восточного водозабора, и направляется в деаэрационную колонну, где происходит окисление железа за счет подачи воздуха. Далее вода поступает на фильтры «Аква-ДДУ-ПМЖА-50», где задерживается осадок в толще фильтрующей загрузки, затем направляется по трубопроводу в подземный резервуар, а из резервуара перекачиваемыми насосами марки «GRUNDFOS NK250» (1 рабочий, 1 резервный) потребителям. Для подачи воздуха на технологические нужды в здании станции устанавливаются компрессоры марки GA-5 и GA-30. Проектом предусмотрено строительство здания станции обезжелезивания, резервуаров для чистой воды объемом 4000 м³.

Стоимость проекта: 65 млн. руб.

Предполагаемый план финансирования проекта: 31% - собственные средства, 35% - средства бюджета РТ, 34% - средства бюджета Зеленодольского муниципального района.

ОАО «ВОДОКАНАЛСЕРВИС»

АДРЕС: 420085, Г. КАЗАНЬ,
УЛ. ТЭЦЕВСКАЯ, Д. 191

ТЕЛЕФОН: +7 843 533 8 101

ЭЛ. ПОЧТА: VKS@VKSRT.RU

РУКОВОДИТЕЛЬ: ЗАКИЕВ РОБЕРТ
БИЛЬСУРОВИЧ

КОНТАКТНОЕ ЛИЦО: МУХАМЕТОВ
РУСТЕМ МАХМУТОВИЧ
+7 84371 4 38 27

ПАССАЖИРСКИЙ КАТЕР «СТРИЖ» (ПРОЕКТ 22530)

Основные характеристики. Длина между перпендикулярами - 14,5 м, длина наибольшая - 17,0 м, ширина - 4,0 м, осадка - 0,55 м, скорость полного хода (не менее) - 45 км/ч, дальность плавания - 300 км, материал корпуса - алюминиевый сплав, главная энергетическая установка - 2х Volvo Penta Aquamatic DuoProp D4-260/DP, мощность ГЭУ, 2х191 (2х260) кВт (л.с.), пассажировместимость - 32 чел. экипаж - 2 чел., запас топлива - 750 л.

Катер «Стриж» - однопалубный пассажирский теплоход глиссирующего типа с размещением пассажиров в средней части судна, с машинным отделением в кормовой части с двухвальной энергетической установкой. Катер предназначен для скоростных пассажирских перевозок по внутренним водным путям, а также может быть использован в качестве туристического, развлекательного и, при необходимости, может быть переоборудован в моторную яхту. Судно имеет одну палубу и расположенную на ней в кормовой части рулевую рубку. В носовой части судна на верхней палубе расположен трап для обеспечения посадки-высадки пассажиров на необорудованный берег.

Количество принимаемых на борт пассажиров - 32 человека. Размещение пассажиров в салоне в креслах автомобильного типа. Экипаж судна состоит из 2-х человек - капитан-механик и матрос. При скорости хода 45 км/час судно без дозаправки проходит 300 км.

Стоимость проекта: проектирование - 9 млн.руб.; стоимость строительства головного катера - 20 млн.руб.; стоимость строительства серийного катера - 17 млн.руб.

Предлагаемый план финансирования проекта: 33% - собственные, 34% - бюджетные, 33% - заемные (из средств завода - строителя серии катеров).

ЗЕЛЕНОДОЛЬСКИЙ РАЙОН



ОАО «ЗЕЛЕНОДОЛЬСКОЕ ПРОЕКТНО- КОНСТРУКТОРСКОЕ БЮРО»

АДРЕС: 422550, Г. ЗЕЛЕНОДОЛЬСК,
УЛ. ЛЕНИНА, 41А

ТЕЛЕФОН: + 7 84371 5 30 66,
+ 7 84371 5 50 77

ЭЛ. ПОЧТА: INFO@ZPKB.COM

РУКОВОДИТЕЛЬ: ШАРАПОВ ЛЕОНИД
ЕГОРОВИЧ

КОНТАКТНОЕ ЛИЦО:
ЕМЕЛЬЯНОВ ВЯЧЕСЛАВ МИХАЙЛОВИЧ

ПАССАЖИРСКИЙ СКОРОСТНОЙ КАТАМАРАН «БЕЛЫЕ НОЧИ»

Класс Речного Регистра М 2,5А, длина - 32м, ширина - 8м, осадка - 1,3м, пассажировместимость - 130 чел., скорость хода на тихой воде - 48-55км/ч, дальность плавания - 600км, экипаж - 4чел., главные двигатели - два дизеля мощностью от 850кВт до 1250кВт каждый, движители - 2 водомета, источники электроэнергии - два дизель-генератора по 30 кВт. Максимальный надводный габарит на полном ходу - не более 5,5м

Общий срок службы: 20 - 25 лет. Судно имеет малое волнообразование (высота волны не более 0,5 м). Предусмотрена возможность посадки - высадки на теплоходы типа «Москва», «Метеор» и речные прогулочные. Судно предназначено для перевозки пассажиров и туристических групп по внутренним водным путям и в прибрежной морской зоне.

На судне оборудованы: комфортабельный пассажирский салон на 130 человек, мини-салон повышенной комфортности в носовой части, система кондиционирования, бар, 4 санузла.

В соответствии с пожеланиями заказчика предлагается оснастить судно несколькими вариантами ГЭУ: отечественными - производства завода «Звезда», зарубежными производства фирм MTU или MAN Nutzfahrzeuge AG.

Стоимость проекта: проектирование - 30 млн.руб., стоимость строительства головного судна - 188 млн.руб., стоимость строительства серийного судна - 120 млн.руб.

Предлагаемый план финансирования проекта: 10% - собственные, 50% - бюджетные, 40% - заемные (из средств завода - строителя серии судов).



**ОАО «ЗЕЛЕНОДОЛЬСКОЕ
ПРОЕКТНО-
КОНСТРУКТОРСКОЕ БЮРО»**

АДРЕС: 422550, Г. ЗЕЛЕНОДОЛЬСК,
УЛ. ЛЕНИНА, 41А

ТЕЛЕФОН: +7 84371 5 30 66,
+7 84371 5 50 77

ЭЛ. ПОЧТА: INFO@ZPKB.COM

РУКОВОДИТЕЛЬ: ШАРАПОВ ЛЕОНИД
ЕГОРОВИЧ

КОНТАКТНОЕ ЛИЦО:
ЕМЕЛЬЯНОВ ВЯЧЕСЛАВ МИХАЙЛОВИЧ

Класс Речного Регистра ОА, длина - 36м, ширина - 8,9 м, осадка - 1,5м, водоизмещение – 142 т, пассажироместимость - 212 чел. - в закрытых помещениях, 50 чел.- на тентовой палубе, скорость хода на тихой воде – 23 км/ч, скорость хода на волнении 1,2 м, - 20 км/ч, дальность плавания – 850 км, экипаж – 4 чел., главные двигатели - два дизеля «ЯМЗ-238 М2СР», движители - 2 гребных винта в насадках, источники электроэнергии - два дизель-генератора по 30 кВт. Катамаран «Максат» – двухкорпусное судно, спроектированное на класс Речного Регистра ОА и предназначенное для плавания по рекам, озерам и водохранилищам.

На судне размещаются 212 человек в закрытых комфортабельных салонах и 50 человек на тентовой палубе. При скорости хода 22 км/час судно без дозаправки проходит 850 км.

Оптимальное общее расположение с размещением между пассажирскими салонами и машинными отделениями буферных служебных помещений позволяет снизить воздействие шума и вибрации на пассажиров, а относительно большие удельные площади катамарана при современных отделочных материалах и дизайне создают комфортные условия плавания. На судне предусмотрены все необходимые удобства бытового характера - буфет, туалеты, широкие и удобные проходы и трапы для посадки и высадки пассажиров, в том числе на необорудованный берег.

Это новое судно способно решить проблемы массовых перевозок дачников, садоводов, жителей прибрежных населенных пунктов, где использование водного пути оказывается более удобным и выгодным чем другие виды транспорта. Другими вариантами применения судна могут быть осуществление туристических рейсов, использование в качестве «базы отдыха выходного дня» для выезда на природу.

Таким образом, кроме решения проблемы социально-значимых местных, пригородных и междугородных перевозок могут быть решены задачи культурного отдыха, что является признаком универсальности судна. Катамаран «Максат» обладает большими модернизационными возможностями, в рамках которых возможно выполнение любых обоснованных требований заказчика, включая создание на его базе представительских, экскурсионных, пассажирских судов.

Стоимость проекта: проектирование – 20 млн.руб., стоимость строительства головного судна – 100 млн.руб., стоимость строительства серийного судна – 70 млн.руб.

Предлагаемый план финансирования проекта: 10% - собственные, 60% - бюджетные, 30% - заемные (из средств завода - строителя серии судов).



СТРОИТЕЛЬСТВО КОТЕЛЬНОЙ, ПРЕДНАЗНАЧЕННОЙ ДЛЯ ТЕПЛОСНАБЖЕНИЯ ЗИМНИХ БЛОЧНЫХ МНОГОЛЕТНИХ ТЕПЛИЦ

ЗЕЛЕНОДОЛЬСКИЙ РАЙОН

Общая установочная мощность 154 МВт (11 котлов по 14МВт). В качестве основных источников тепла приняты водогрейные котлы CLW 350 «CRONE» мощностью 14МВт с горелками Zantingh RKB 120, работающие на природном газе. Теплоноситель котельной работает в режиме 90°-70°С при рабочем давлении 1,5 бара. Топливный - природный газ с теплотворной способностью 8000 Ккал/км³.

В котельной устанавливается дополнительное оборудование:

- конденсоры «Van Dijk Heating» для повышения эффективности работы и отбора углекислого газа для подачи в теплицу;
- циркуляционные, демпферные, шунтирующие насосы;
- предохранительные клапаны;
- оборудование для водоподготовки;
- приборы учета тепла и газа;
- бак - аккумуляторы (вне помещения котельной).

Для использования подкормки растений отходящими дымовыми газами проектом предусмотрена установка конденсоров с централизованным коллектором дозирования CO₂ и двумя напорными вентиляторами. Конденсоры устанавливаются на все котлы «CRONE».

Для отвода газов от котла предусмотрена алюминиевая труба на газоходе котла.

Для аккумулирования тепловой энергии предусмотрены баки — аккумуляторы. Заполнение и подпитка системы предусматривается химподготовленной с помощью установки деминерализации водой.

Оборудование котельной предусмотрено с учетом работы без постоянного обслуживающего персонала. Управление всеми процессами ведет климатический компьютер.

Котлы для подготовки горячей воды - трехходовые с объединенными трубками подачи газа и горения, с гладкими топками и обратными камерами, охлажденными водой. Каждый котел - цельносварная конструкция, которая гарантирует экономичность и надежность эксплуатации с минимальным обслуживанием.

Стоимость проекта: 350 млн.руб.

Предлагаемый план финансирования проекта: не менее 50% - собственные средства, 50% - заемные.



ООО «ТЕПЛИЧНЫЙ КОМБИНАТ «МАЙСКИЙ»

АДРЕС: 422527, РОССИЯ, РЕСПУБЛИКА
ТАТАРСТАН, ЗЕЛЕНОДОЛЬСКИЙ РАЙОН,
С. ОСИНОВО, УЛ. ГАГАРИНА, 15

ТЕЛЕФОН: + 7 843 524 21 21

ЭЛ. ПОЧТА: MAISKI@LINET.RU

РУКОВОДИТЕЛЬ: ГАНИЕВ ИЛЫНАТ
ГАЗИМОВИЧ

КОНТАКТНОЕ ЛИЦО: САЛАХИЕВ АЙРАТ
ГАПТЕЛЬБАРОВИЧ



ЗЕЛЕНОДОЛЬСКИЙ РАЙОН

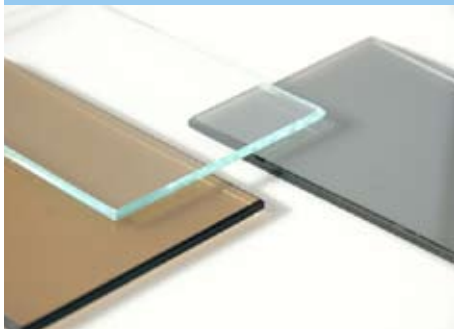

ООО «ВАСИЛЬЕВСКИЙ СТЕКЛЬНЫЙ ЗАВОД»

АДРЕС: 422532. ЗЕЛЕНОДОЛЬСКИЙ Р-Н,
ПОС. ВАСИЛЬЕВО, УЛ. ШКОЛЬНАЯ, Д. 58

ТЕЛЕФОН: +7 84371 6 12 28,
ФАКС: +7 84371 6 22 96

ЭЛ. ПОЧТА: ADELX@MAIL.RU,
INFOSTECLO@YANDEX.RU

РУКОВОДИТЕЛЬ: АНТОНОВ
ОЛЕГ АЛЕКСАНДРОВИЧ

КОНТАКТНОЕ ЛИЦО: ХИСМАТУЛЛИН
АДЕЛЬ ФЕРДИНАНДОВИЧ

УВЕЛИЧЕНИЕ ОБЪЕМОВ ПРОИЗВОДСТВА И РАСШИРЕНИЕ АССОРТИМЕНТА, ВЫПУСКАЕМОЙ ПРОДУКЦИИ ИЗ БОРОСИЛИКАТНОГО СТЕКЛА, ПРОЕКТ «БОР-2»

С целью дальнейшего развития ЗАО «ВСЗ» предлагаем к реализации проект «БОР-2» по увеличению объемов производства и расширению ассортимента выпускаемой продукции с привлечением ведущих зарубежных производителей оборудования и технологий. В рамках данного проекта, помимо расширения существующего ассортимента термостойкой посуды, планируется освоить производство защитных люков для стиральных машин, а также поворотных столов для микроволновых печей.

Проект предполагает к производству 3 основных вида продукции из боросиликатного стекла:

- товары народного потребления (расширение ассортимента). Производится из термостойкого стекла;
- люки для стиральных машин и поворотные столы для микроволновых печей – данная продукция является компонентом при производстве бытовой техники. Техническим требованиям к данной продукции соответствует продукция из боросиликатного стекла. Технические характеристики производимой продукции для последующего использования в сборке должны строго соответствовать требованиям, выставленным производителями бытовой и промышленной техники.

Стоимость проекта: 400 млн.руб.

Предлагаемый план финансирования проекта: 50% - собственные, 50% - заемные.

ЗЕЛЕНОДОЛЬСКИЙ РАЙОН



АУ ЗМР «ИНВЕСТИЦИОННЫЙ ЦЕНТР «ЗЕЛЕНый ДОЛ»

АДРЕС: Г. ЗЕЛЕНОДОЛЬСК,
УЛ. ПЕРВОМАЙСКАЯ, 20

ТЕЛЕФОН: +7 84371 4 17 91

ЭЛ. ПОЧТА: INFO@ZELDOL.RU

РУКОВОДИТЕЛЬ: ГОНЧАРОВ ОЛЕГ
ВЛАДИМИРОВИЧ

КОНТАКТНОЕ ЛИЦО: ГОНЧАРОВ ОЛЕГ
ВЛАДИМИРОВИЧ

МУСОРОПЕРЕРАБАТЫВАЮЩИЙ ЗАВОД

Производительность 100 тыс. тонн в год.

Технические возможности производственного комплекса:

- получение 0,2 тонны высококачественного горючего от утилизации 1 тонны бытового мусора;
- увеличение производства электроэнергии на 200 - 300 % по сравнению с другими подобными утилизационными проектами;
- отсутствие каких либо выбросов опасных веществ в атмосферу посредством использования замкнутого цикла переработки и специальных средств контроля и слежения;
- отсутствие требования сортировки отходов;
- обеспечение полной утилизации автопокрышек, пластмасс и др., полимеров с получением на выходе высококачественного топлива, электроэнергии, CO₂ и пр.;
- одновременная утилизация органических и неорганических отходов, ТБО и ЖБО, отходов 1-5 классов. Такой технологический процесс утилизации не имеет аналогов в мире;
- вторичная переработка шламов и золы других мусороперерабатывающих заводов с получением вышеперечисленной гаммы продуктов.

Стоимость проекта: 350,5 млн.руб.

Предлагаемый план финансирования проекта: 15% - собственные, 85% - средства инвестора.

«ЗЕЛЁНАЯ» ПЛОЩАДКА

ЗЕЛЕНОДОЛЬСКИЙ РАЙОН

Предлагаются для организации производства земельные участки в черте города Зеленодольска площадью от 10 до 50 га. Земля в муниципальной собственности. Имеются: железная дорога, автомобильная дорога Р-175, электроподстанции 110/10 Кв свободные мощности 25МГВт, вода – две скважины, газ.



АУ ЗМР «ИНВЕСТИЦИОННЫЙ ЦЕНТР «ЗЕЛЕНый ДОЛ»

АДРЕС: Г. ЗЕЛЕНОДОЛЬСК,
УЛ. ПЕРВОМАЙСКАЯ, 20

ТЕЛЕФОН: + 7 84371 4 17 91

ЭЛ. ПОЧТА: INFO@ZELDOL.RU

РУКОВОДИТЕЛЬ: ГОНЧАРОВ ОЛЕГ
ВЛАДИМИРОВИЧ

КОНТАКТНОЕ ЛИЦО: ГОНЧАРОВ ОЛЕГ
ВЛАДИМИРОВИЧ



НЕСАМОХОДНАЯ АВТОНОМНАЯ ПЛАВУЧАЯ ГОСТИНИЦА НА 40 НОМЕРОВ ЭКОНОМ-КЛАССА + КАФЕ НА 40 МЕСТ, ДЛЯ КРУГЛОГОДИЧНОЙ ЭКСПЛУАТАЦИИ ВОЗЛЕ БЕРЕГА

ЗЕЛЕНОДОЛЬСКИЙ РАЙОН

Размеры номера «в свету», включая санузел - 3,85 x 2,95 x 2,55 м
Освещение: естественное через окно, искусственное электрическое. Отопление: кондиционированное-воздушное централизованное. Вентиляция: приточно-вытяжная принудительная. Параметры микроклимата: летом +25С при наружной температуре +30С; зимой +20С при наружной температуре -25С. Оборудование санузла: умывальник, душ, унитаз. Источник горячей воды: индивидуальный накопительный электроводонагреватель в каждой каюте. Мебель в каюте: кровати, стол однотумбовый, стулья, тумбочки прикроватные, шкаф платяной. Оборудование: телевизор, электрохолодильник. Суточная норма расхода воды на 1чел. - 140 литров.

Для безопасности проживания предусмотрено: в конструкции плавгостиницы применены негорючие и трудносгораемые материалы. Изделия из дерева пропитаны или покрыты огнезащитными составами.

Технические характеристики: длина габаритная - 38,2 м; ширина габаритная - 9,6 м; высота строительная - 13,2 м; высота надводная габаритная - 16,0 м; высота надводная без мачты - 12,4 м; высота борта - 1,57 м; осадка габаритная - 0,8 м; водоизмещение доковое - 223 т; водоизмещение полное - 232 т; районы эксплуатации - реки, озёра и водохранилища класса «Р» и «Л»; экипаж и обслуживающий персонал - 27 чел.

Стоимость проекта: 35 млн.руб.

Предлагаемый план финансирования проекта: 50% - собственные, 50% - заемные.



ООО «СУДОСТРОИТЕЛЬНЫЙ КОМПЛЕКС «ИОНА»

АДРЕС: Г. ЗЕЛЕНОДОЛЬСК,
УЛ. НОВОСТРОИТЕЛЬНАЯ, 3-Б

ТЕЛЕФОН: + 7 84371 4 61 66,
+ 7 84371 4 62 82

ЭЛ. ПОЧТА: IONA@VK.RU

РУКОВОДИТЕЛЬ: ГАЙНУЛЛИН ИРИК
СИНЬЯРОВИЧ

КОНТАКТНОЕ ЛИЦО: ГАЙНУЛЛИН ИРИК
СИНЬЯРОВИЧ

ЗЕЛЕНОДОЛЬСКИЙ РАЙОН



ФГУП «ПО «ЗАВОД ИМ. СЕРГО»

АДРЕС: 422546, Г. ЗЕЛЕНОДОЛЬСК,
УЛ. ПРИВОКЗАЛЬНАЯ, Д. 4

ТЕЛЕФОН: +7 84371 5 42 41

ЭЛ.ПОЧТА: POZIS@POZIS.RU

РУКОВОДИТЕЛЬ: МИХАЙЛОВ
ВЛАДИМИР ГЕННАДЬЕВИЧ

КОНТАКТНОЕ ЛИЦО: ФАЛИНА ЛЮБОВЬ
АЛЕКСАНДРОВНА
+7 84371 2 21 91

ОРГАНИЗАЦИЯ ПРОИЗВОДСТВА КУХОННЫХ ПЛИТ

Организация производства кухонных плит будет осуществляться в два этапа:

- 1 этап – 2010 год: производство 75 тыс.шт. газовых плит, 21 тыс.шт. комбинированных плит, 4 тыс. шт. электрических плит – всего 100 тыс.приборов;
- 2 этап – 2011 год: производство 300 тыс.шт. газовых плит, 84 тыс.шт. комбинированных плит, 16 тыс.шт. электрических плит, встраиваемых варочных панелей и духовых шкафов 100 тыс.шт.- всего 500 тыс.приборов;
- 3 этап -2012 год: производство 300 тыс.шт. газовых плит, 84 тыс.шт. комбинированных плит, 16 тыс. шт. электрических плит, встраиваемых варочных панелей и духовых шкафов 400 тыс.шт. – всего 800 тыс.приборов.

Организация предприятия по производству кухонных плит под маркой POZIS в г. Зеленодольске позволит повысить бюджетную эффективность от реализации проекта в части увеличения поступлений в бюджеты разных уровней.

Осуществление инвестиционного проекта и имеющиеся производственные мощности предприятия позволят сохранить действующие рабочие места и создать новые. Начиная с первого года реализации проекта потребуется 382 чел., на 2-й год – 570 чел., на 3-й год (выход на максимальную мощность) – 758 чел. Рост численности работающих в производстве планируется полностью за счет увеличения объемов производства.

Стоимость проекта: 3360 млн.руб.

Предлагаемый план финансирования проекта: 25% - собственные средства, 75% - заемные средства.

РЕКОНСТРУКЦИЯ И РАЗВИТИЕ ПРОИЗВОДСТВА ХОЛОДИЛЬНЫХ ПРИБОРОВ И МЕДИЦИНСКОЙ ТЕХНИКИ С ПЕРЕВОДОМ ИХ НА ЭКОЛОГИЧЕСКИ БЕЗОПАСНЫЕ КОМПОНЕНТЫ» (ИЗОБУТАН – ЦИКЛОПЕНТАН)

В 2006 году предприятие одним из первых российских производителей приступило к реализации крупного масштабного инвестиционного проекта «Реконструкция производства холодильных приборов с переводом на изобутан (R600 a)», стоимостью 564,4 млн. руб. За период проведения реконструкции был выполнен огромный объем работ по запуску новых производств, оснащению их высокопроизводительным оборудованием, внедрены передовые технологии, что позволило повысить производительность труда и значительно улучшить качество выпускаемой продукции. Обеспечена возможность производства холодильных приборов принципиально новых конструкций и дизайна.

В соответствии с требованиями мировых стандартов, предъявляемыми к качеству и экологической безопасности продукции, основываясь на опыте мировых производителей бытовой холодильной техники, предприятию необходимо провести следующий этап реконструкции производства холодильных приборов с применением циклопентана, что обеспечит требования международного сообщества по защите озонового слоя планеты и высокие энергетические показатели.

Стоимость проекта: 1100 млн.руб.

Предлагаемый план финансирования проекта: 20% - собственные, 80% - заемные.

Государственная поддержка - налоговые льготы.

СИСТЕМА ОТВЕДЕНИЯ И СООРУЖЕНИЙ ОЧИСТКИ ПОВЕРХНОСТНЫХ СТОЧНЫХ ВОД С ПЛОЩАДКИ №2 ФГУП «ПО «ЗАВОД ИМЕНИ СЕРГО»

ЗЕЛЕНОДОЛЬСКИЙ РАЙОН

Данный проект позволит снизить нагрузку на городские очистные сооружения, обеспечить нормальные условия жизнедеятельности в городе во время выпадения дождей и снеготаяния.

Проектом предусматривается строительство сети дождевой канализации для отвода дождевых и талых вод с территории площадки в биопруд. Перед выпуском сточные воды поступают на систему очистных сооружений, где происходит очистка от взвешенных веществ и нефтепродуктов.

Описание технической части проектной документации.

Для отвода ливневых и талых вод с площадки № 2 ФГУП «ПО «Завод им.Серго» запроектирована система отведения и сооружений очистки поверхностных вод в составе:

- сеть самотечной ливневой канализации;
- сооружения очистки поверхностного стока производительностью 100 л /сек из расчета 20 минутной продолжительности дождя в сутки.

Сеть дождевой канализации запроектирована из полиэтиленовых труб марки ПЭ 80 SDR17,6-280x15,9-630x35,7 «техническая» по ГОСТ 18599-2001 с установкой дождеприемных колодцев, смотровых и поворотных канализационных железобетонных колодцев. Общая протяженность сети дождевой канализации - 3,329 км.

Концентрация загрязнений в дождевых водах, отводимых с площадки, составляет: по взвешенным веществам 250 мг/л, по нефтепродуктам – 10 мг/л.

Для очистки дождевых и талых вод перед сбросом в заводской накопительный пруд предусмотрены сооружения очистки поверхностного стока в составе:

- резервуар – усреднитель объемом 100 куб.м-1ед.
- пескоотделитель марки EuroHEK 10000 – 1 ед.
- бензомаслоотделитель EuroPEK 100 - 1 ед.

Технологические решения:

Очистка поверхностного стока начинается в пескоотделителе, в котором большая часть твердых частиц осаждается на дно отделителя. Из пескоотделителя стоки попадают в бензомаслоотделитель, где с помощью коалесцентных модулей отделяется основная масса нефтепродуктов, содержащихся в стоке.

Бензомаслоотделитель оснащен датчиком – сигнализатором, который контролирует толщину слоя накопившихся нефтепродуктов и оповещает о необходимости их удаления.

Система очистки, состоящая из пескоотделителя и бензомаслоотделителя, позволяет получить на выходе концентрацию по взвешенным веществам до 20 мг/л, по нефтепродуктам 0,3 мг/л.

Стоимость проекта: 45 млн.руб.

Предлагаемый план финансирования проекта: 100% - бюджетные средства.



ФГУП
«ПО «ЗАВОД ИМ. СЕРГО»

АДРЕС: 422546, Г. ЗЕЛЕНОДОЛЬСК,
УЛ. ПРИВОКЗАЛЬНАЯ, Д. 4

ТЕЛЕФОН: +7 84371 5 42 41

ЭЛ.ПОЧТА: POZIS@POZIS.RU

РУКОВОДИТЕЛЬ: МИХАЙЛОВ
ВЛАДИМИР ГЕННАДЬЕВИЧ

КОНТАКТНОЕ ЛИЦО: ФАЛИНА ЛЮБОВЬ
АЛЕКСАНДРОВНА,
+7 84371 2 21 91



ЗЕЛЕНОДОЛЬСКИЙ РАЙОН



АУ ЗМР «ИНВЕСТИЦИОННЫЙ ЦЕНТР «ЗЕЛЕНый ДОЛ»

АДРЕС: Г. ЗЕЛЕНОДОЛЬСК,
УЛ. ПЕРВОМАЙСКАЯ, 20

ТЕЛЕФОН: +7 84371 4 17 91

ЭЛ. ПОЧТА: INFO@ZELDOL.RU

РУКОВОДИТЕЛЬ: ГОНЧАРОВ ОЛЕГ
ВЛАДИМИРОВИЧ

КОНТАКТНОЕ ЛИЦО: ГОНЧАРОВ ОЛЕГ
ВЛАДИМИРОВИЧ

ПРОЕКТ ОСВОЕНИЯ ГРЯДЫ ОСТРОВОВ ПО ЛИНИИ ЗЕЛЕНОДОЛЬСК - АЙША ОТ БЕРЕГОВОЙ ЛИНИИ ЗЕЛЕНОДОЛЬСКОГО ФАНЕРНОГО ЗАВОДА ДО УСТЬЯ Р. СУМКА - ПРОЕКТ «ВОЛЖСКАЯ ВЕНЕЦИЯ»

Суть проекта заключается в гидронамыве территории островов с превращением их в полуостров и с подведением на намытую территорию коммуникаций: газ, канализация, вода, электроэнергия. В результате реализации проекта в г. Зеленодольске появится новый микрорайон с набережной и пассажирской пристанью. Пассажирская пристань будет обслуживать туристические потоки острова - града Свяжска и Раифского монастыря. Рядом с пристанью возможно строительство гостиничной инфраструктуры и развлекательных учреждений. Будет образована бухта с набережной длиной 3,5 км с возможностью размещения яхт-клуба.

Общая площадь территории под застройку составит 200 га, причем большинство участков под строительство будут иметь выход к воде.

Объем гидронамыва составит 4 млн.куб.м. Возможно осуществление проекта в несколько этапов.

На первом этапе осваивается территория, примыкающая к дамбе, строится пристань и набережная. Эта территория может застраиваться невысокими 2-3-этажными зданиями различного назначения.

На втором этапе осваиваются три узких полуострова (средняя ширина 150 м) они застраиваются коттеджами, каждый из которых будет иметь выход к воде. Будет создана возможность построить до 600 коттеджей с созданием нового микрорайона с численностью населения до 3-х тысяч человек и совершенно новой средой проживания, так называемый «водный мир».

Стоимость проекта: 1500 млн.руб.

Предлагаемый план финансирования проекта: 20% - собственные средства, 20% - бюджетные средства, 60% - средства инвесторов.



ЛАИШЕВСКИЙ МУНИЦИПАЛЬНЫЙ РАЙОН

Уважаемые дамы и господа!

Лаишевский муниципальный район – уникальное, красивое место, со смешанными лесами, чистыми реками, с гостеприимными и приветливыми жителями. И все это в 62 километрах от столицы Республики Татарстан г. Казани.

Выгодное расположение, красивейшая природа, благоприятный климат помогает нам сохранять статус инвестиционно привлекательного экономического муниципального образования. Этому способствует и сложившаяся в районе политическая и социальная стабильность, активная работа руководства района по созданию наиболее благоприятного для инвесторов законодательного и налогового климата, наличие квалифицированных трудовых ресурсов. В настоящее время Лаишевский муниципальный район – активно развивающееся муниципальное образование. Это наблюдается в тенденции развития различных отраслей экономики: промышленности, сельского хозяйства, строительстве, малом и среднем предпринимательстве, в росте благосостояния жителей.

Сегодня значительный инвестиционный потенциал сосредоточен в создании и развитии промышленных производств, логистического производственно – складского комплекса класса «А» - «Q-Park Kazan». Эффективны инвестиционные вложения в сферу туризма и отдыха, сельское хозяйство, сферу малого предпринимательства. Особое место занимает развитие экологически чистого и инновационного производства с применением новейших технологий.

Руководство Лаишевского муниципального района гарантирует потенциальным инвесторам создание оптимальных условий для успешного ведения бизнеса: оперативное решение вопросов, прозрачность процессов, открытый диалог. Мы заинтересованы в том, чтобы Ваш бизнес был эффективным, стабильным и безопасным. Мы заинтересованы в том, чтобы налоги поступали в местный бюджет, чтобы развивалась экономика района и улучшалось качество жизни его жителей.

Приглашаем Вас к долгосрочному и взаимовыгодному сотрудничеству. Убежден, что Лаишевский район откроет новые горизонты для развития Вашего бизнеса.

С уважением, Михаил Павлович Афанасьев,
Глава Лаишевского муниципального района



**ГЛАВА ЛАИШЕВСКОГО
МУНИЦИПАЛЬНОГО РАЙОНА
АФАНАСЬЕВ
МИХАИЛ ПАВЛОВИЧ**

АДРЕС: 422610, Г. ЛАИШЕВО,
УЛ. ПЕРВОМАЙСКАЯ, Д. 39

ТЕЛЕФОН: +7 84378 2 51 51

ЭЛ.ПОЧТА: LAESH@TATAR.RU





АДРЕС: 422610, Г. ЛАИШЕВО,
УЛ. ПЕРВОМАЙСКАЯ, Д. 39

ТЕЛЕФОН: +7 84378 2 51 51

ЭЛ.ПОЧТА: LAESH@TATAR.RU

Лаишевский район – пятое по величине территории административное образование в составе Республики Татарстан. Площадь района составляет 2094,43 кв.км, в том числе 919,33 кв.км - площадь земель сельскохозяйственного назначения.

Лаишевский район занимает юго-западную часть территории Предкамья. Он расположен при слиянии двух крупных рек Республики Татарстан (на левобережье р. Волги, на правобережье р. Камы). Его границы на западе и юге проходят по берегам Куйбышевского водохранилища, на северо-востоке граничит с Рыбно-Слободским и Пестричинским районами, на севере - с г. Казанью. Административный центр района – г. Лаишево. На территории расположены 24 сельских и 1 городское поселение. Численность населения Лаишевского муниципального района составляет 36,9 тыс. человек. Городское население составляет около 10 тыс. человек или 27% от общей численности населения района, сельское население – 26 тыс. человек. Численность работающих на крупных и средних предприятиях составляет 12355 человек, это 33,5% от общей численности населения.

Транспортно – географическое положение можно считать вполне выгодным – расположен в 62 км от г. Казани. По территории района проходит автодорога Казань – Сорочьи Горы – Чистополь – Альметьевск и Казань – Атабаево. На территории расположен международный аэропорт Казань - он обеспечивает обслуживание как внутрироссийских, так и международных линий и способен принимать воздушные суда многих типов. В марте 2009 года на территории района открылся крупный логистический производственно – складской комплекс класса «А» - «Q-Park Kazan», который входит в состав группы компаний «Quinn Group».

Промышленность в Лаишевском муниципальном районе развита хорошо и представлена следующими основными предприятиями:

- ОАО «Казанский жировой комбинат» и ОАО «Казанский маслоэкстракционный завод» - производство майонеза, кетчупа, растительного масла. Реализация данных продуктов осуществляется, как в Республике Татарстан, так и в регионах Российской Федерации, в странах ближнего зарубежья;
- ООО «Хлеб» - производство хлебобулочных и кондитерских изделий и реализация в Лаишевском муниципальном районе и близлежащих районах;
- ОАО «Вамин–Татарстан» Лаишевский молочный завод» - производство молочной продукции;
- ЗАО «Лаишевский рыбозавод» - вылов и производство рыбных изделий;
- СМП «Механика» - производство базальтовой теплоизоляции, не имеющих аналогов, как в Республике Татарстан, так и в Российской Федерации;
- ООО «Шнейдер Электрик Эквипмент Казань» - сборка ячеек электрощитов,
- ООО «Эл – Техника Волга» - производство труб.

В дорожном строительстве: ООО «Амик» и Пригородный филиал ПРСО «Татавтодор» - содержание, ремонт и строительство автомобильных дорог.

В районе развито сельское хозяйство: растениеводство - возделываются яровая и озимая пшеница, озимая рожь, овес, горох, просо, картофель, овощи. Основные отрасли животноводства – молочно – мясное скотоводство и птицеводство. Сельское хозяйство представлено предприятиями: СПК «Девятковское», ОАО «СХП «Юбилейное», СПК «8 Марта», ООО «СХП «Золотой Колос», ООО «Перестройка», ЗАО «Матюшино», ООО «Березовка», ФЛ ОАО «Вамин – Татарстан», ООО «Птицекомплекс Лаишевский».

Лаишевский муниципальный район имеет большой потенциал и достаточно предпосылок для развития всех секторов реальной экономики: промышленности, сельского хозяйства, малого и среднего предпринимательства, туризма и отдыха.

ЗАВОД ПО СБОРКЕ КОМПЬЮТЕРОВ ICL-КПОВС

ЛАИШЕВСКИЙ РАЙОН

Завод по сборке компьютеров, год начала строительства - 2009, производственная площадь 4000 тыс.кв.м, производственная мощность - 200000-1000000 штук в год, создание новых рабочих мест на 200 человек.

ОАО «ICL-КПО ВС» - ведущая российская компания, предоставляющая комплексные решения в области информационных технологий и услуги по консалтингу, проектированию, внедрению, гарантийному и сервисному обслуживанию информационных систем любого масштаба. Компания ICL-КПО ВС основана в 1991 году Казанским производственным объединением вычислительных систем (КПО ВС) и британской компанией International Computers Limited (ICL). Интеграция с мировым лидером информационных технологий — корпорацией Fujitsu Limited обеспечивает ICL-КПО ВС доступ к новейшим технологиям и разработкам. Сегодня ICL-КПО ВС — крупнейший системный интегратор в России. Основные направления деятельности компании:

- проектирование и создание автоматизированных систем управления государственными организациями и коммерческими компаниями;
- защита информации в системах управления, локальных вычислительных сетях, программно-аппаратных комплексах, телекоммуникационных системах;
- автоматизация управления производственно-хозяйственной деятельностью в международных стандартах MRP-II и ERP;
- создание, внедрение и сопровождение оперативных и учетных систем любой сложности;
- разработка, внедрение и сопровождение финансово-бухгалтерских систем для предприятий и организаций любой формы собственности и организационной структуры;
- разработка общесистемного и прикладного ПО, внедрение и сопровождение информационных систем;
- разработка проектов и создание глобальных, корпоративных, локальных телекоммуникационных систем и структурированных кабельных сетей;
- серийное производство серверов, персональных компьютеров и ноутбуков под собственной торговой маркой RAY;
- дистрибуция технических и программных средств;
- сертифицированное комплексное сервисное обслуживание;
- консалтинг, обучение, повышение квалификации и переподготовка слушателей в области информационных технологий.

Партнерами ICL-КПО ВС являются передовые мировые и российские компании, такие как: APC Corporation; Autodesk, Inc.; Citrix Systems, Inc.; Cisco Systems, Inc.; Fujitsu-Siemens Computers; Hewlett-Packard Development Company, L.P.; Intel Corporation; Intermech; Microsoft Corporation; Mitsui-Ricoh CIS; Oracle Corporation; Symantec Corporation; ViewSonic Corporation; UGS; компания «Информзащита»; ЗАО «Лаборатория Касперского»; компания «Инталев». Долгосрочное и успешное сотрудничество с лидерами в области разработки и поставки информационных технологий, программных и технических решений позволяют ICL-КПО ВС предлагать современные, надежные и высококачественные продукты и услуги.

В число постоянных клиентов компании входят федеральные министерства и ведомства, крупнейшие российские предприятия телекоммуникационной и топливно-энергетической отрасли, банки, промышленные и торговые группы, государственные и коммерческие компании. Большой опыт разработки и внедрения крупных проектов в области системной интеграции, наличие команды талантливых и высококвалифицированных специалистов обеспечивают успех и высокий уровень обслуживания клиентов. Система менеджмента качества ICL-КПО ВС соответствует требованиям российского стандарта ГОСТ Р ИСО 9001-2001.

Стоимость проекта: 130 млн. руб.

Предлагаемый план финансирования: 100% - собственные средства предприятия международного стандарта ISO 9001:2000.

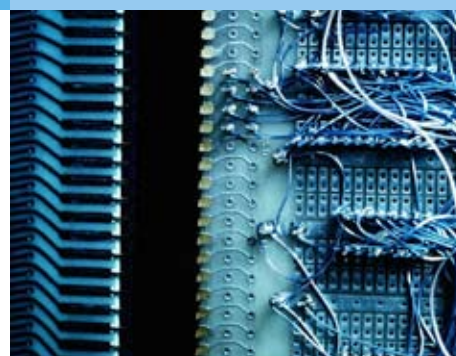

ЗАВОД ПО СБОРКЕ КОМПЬЮТЕРОВ «ICL-КПО ВС»

АДРЕС: 422610, ЛАИШЕВСКИЙ МУНИЦИПАЛЬНЫЙ РАЙОН, Г. ЛАИШЕВО, УЛ. ЧЕРНЫШЕВСКОГО, 23

ТЕЛЕФОН: +7 84378 2 59 51, +7 84378 2 52 00, +7 84378 2 58 92

ЭЛ. ПОЧТА: EKONOMIK-LAESH@MAIL.RU

РУКОВОДИТЕЛЬ: ДЬЯЧКОВ В. В.

КОНТАКТНОЕ ЛИЦО: КУРАМШИН ИСКАНДАР НАДИРОВИЧ, ИВАНОВ СЕРГЕЙ АЛЕКСАНДРОВИЧ

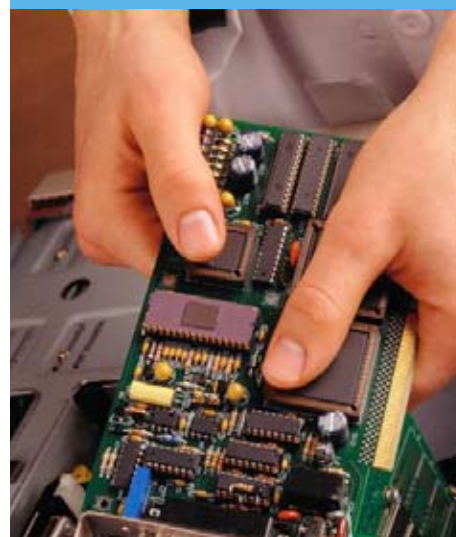

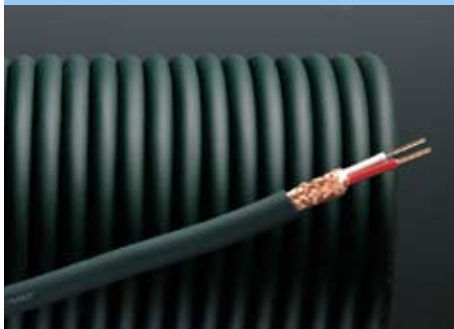

ТЕХНОПОЛИС «ИНВЭНТ»

АДРЕС: 422610, ЛАИШЕВСКИЙ
МУНИЦИПАЛЬНЫЙ РАЙОН,
С. СТОЛБИЩЕ

ТЕЛЕФОН: +7 84378 2 59 51,
+7 84378 2 52 00, +7 84378 2 58 92
ЭЛ. ПОЧТА: EKONOMIK-LAESH@MAIL.RU

РУКОВОДИТЕЛЬ: НУРГАЛЕЕВ МАРАТ
НУРАХМАТОВИЧ

КОНТАКТНОЕ ЛИЦО: КУРАМШИН
ИСКАНДАР НАДИРОВИЧ; ИВАНОВ
СЕРГЕЙ АЛЕКСАНДРОВИЧ



Кабельный завод по производству кабеля энергетического назначения ООО «Таткабель», производственная площадь 19000 кв.м, производственная мощность 5670 км кабеля в год, создание новых рабочих мест на 200 человек.

Завод «ТАТКАБЕЛЬ», расположенный на территории Технополиса «ИНВЭНТ» (с.Столбище), будет заниматься выпуском кабельно-проводниковой продукции. По номенклатуре производимой продукции и оборудованию, на котором будет осуществляться выпуск, завод не имеет аналогов не только на территории Республики Татарстан, но и за ее пределами. На заводе будет установлено современное оборудование крупнейших зарубежных компаний: «Niehoff» (Германия), «Caballe» (Испания), «Maillifer» (Финляндия), «Rosendahl» (Австрия), «Haefely Test AG» (Швейцария), «SIF sas di Claudio Formentie S.» (Италия), что даст возможность изготавливать не только стандартные маркоразмеры кабеля, но и редкие его виды. Например, высоковольтный кабель напряжением до 220 кВ включительно, который импортируется на территорию РФ за неимением собственных производителей.

В перспективе наличие собственных вспомогательных производств (алюминиевая и медная катанка, барабаны для кабеля, производство комплектующих – подвесов, креплений, арматуры для СИП и пр.) позволит быть независимыми от поставщиков сырья и значительно упростит процесс и срок изготовления, что, в конечном счете, положительным образом скажется на стоимости конечного продукта.

Номенклатура кабельно-проводниковой продукции, планируемая к выпуску заводом «ТАТКАБЕЛЬ» довольно обширна:

1. Провода самонесущие изолированные и защищенные для воздушных ЛЭП
2. Кабели силовые с ПВХ изоляцией:
 - Пониженной пожароопасности
 - Не распространяющие горение, с низким дымо- и газовыделением (нг-LS)
 - Не распространяющие горение с изоляцией и оболочкой, не содержащей галогенов (нг-HF)
 - Огнестойкие, не распространяющие горение, с низким дымо- и газовыделением (нг-FRLS)
3. Кабели силовые с изоляцией из сшитого полиэтилена

К крупнейшим потенциальным потребителям продукции завода можно отнести предприятия энергосистемы, крупные производственные и строительные предприятия Республики Татарстан, России и стран СНГ.

Новый завод даст возможность получать продукцию любой номенклатуры и любого объема в кратчайшие сроки, при минимальных затратах на логистику. Квалифицированный персонал, современное оборудование и технология, удобное географическое расположение (возможность поставки авиа-, ж/д и автомобильным транспортом) и широкий спектр предлагаемой продукции будут способствовать интенсивному развитию производства и выходу завода на лидирующие позиции на рынке.

Стоимость проекта: не определена.

Предлагаемый план финансирования: 100% - собственные средства.

ПРОИЗВОДСТВЕННО-СКЛАДСКОЙ КОМПЛЕКС ПО ИЗГОТОВЛЕНИЮ ВСЕХ ТИПОВ ВОРОТНЫХ И РОЛЛЕРНЫХ СИСТЕМ ООО «DOORHAN»

Производственно-складской комплекс ООО «DoorHan» по изготовлению всех типов воротных и роллерных систем, а также складского оборудования, производственная площадь 4000-5000 кв.м., создание новых рабочих мест 50 человек.

Основные виды продукции, которую реализует DoorHan, - шлагбаумы, гаражные ворота, рольставни и рольворота, автоматика для ворот, противопожарные двери, перегрузочное оборудование, аксессуары и комплектующие для них. Наша компания предоставляет гарантию на продукцию и обеспечивает быструю доставку и качественный монтаж в любой точке России и стран СНГ.

Стоимость проекта: не определена.

Предлагаемый план финансирования: 100% – из собственных средств предприятия.

ЛАИШЕВСКИЙ РАЙОН



ООО «DOORHAN»

АДРЕС: 422610, ЛАИШЕВСКИЙ
МУНИЦИПАЛЬНЫЙ РАЙОН,
С. ПЕСЧАНЫЕ КОВАЛИ

ТЕЛЕФОН: +7 84378 2 59 51,
+7 84378 2 52 00, +7 84378 2 58 92

ЭЛ. ПОЧТА: EKONOMIK-LAESH@MAIL.RU

КОНТАКТНОЕ ЛИЦО: КУРАМШИН
ИСКАНДАР НАДИРОВИЧ; ИВАНОВ
СЕРГЕЙ АЛЕКСАНДРОВИЧ

СОЗДАНИЕ ИНФРАСТРУКТУРЫ ДЛЯ РАЗВИТИЯ ТУРИЗМА И ДОСУГОВОЙ СРЕДЫ ЦЕНТРАЛЬНОЙ ЧАСТИ И ПРИБРЕЖНОЙ ТЕРРИТОРИИ Г. ЛАИШЕВО

Стоимость проекта: не определена.

Предлагаемый план финансирования: 100% - собственные средства инвесторов.

ЛАИШЕВСКИЙ РАЙОН



ИСПОЛНИТЕЛЬНЫЙ КОМИТЕТ ЛАИШЕВСКОГО МУНИЦИПАЛЬНОГО РАЙОНА

АДРЕС: 422610, ЛАИШЕВСКИЙ
МУНИЦИПАЛЬНЫЙ РАЙОН,
Г. ЛАИШЕВО, УЛ. ЧЕРНЫШЕВСКОГО, 23

ТЕЛЕФОН: +7 84378 2 59 51,
+7 84378 2 52 00, +7 84378 2 58 92

ЭЛ. ПОЧТА: EKONOMIK-LAESH@MAIL.RU

РУКОВОДИТЕЛЬ: ВАЛЕЕВ МАРС
ИММДИНОВИЧ

КОНТАКТНОЕ ЛИЦО: КУРАМШИН
ИСКАНДАР НАДИРОВИЧ; ИВАНОВ
СЕРГЕЙ АЛЕКСАНДРОВИЧ



ЛАИШЕВСКИЙ РАЙОН	ГОСТИНИЧНЫЙ КОМПЛЕКС «КАМА»
ООО «СТРОИТЕЛЬ - К»	Производственная площадь 381,3 кв.м. Стоимость проекта: не определена.
<p>АДРЕС: 422610, ЛАИШЕВСКИЙ МУНИЦИПАЛЬНЫЙ РАЙОН, С. ИМЕНЬКОВО</p> <p>ТЕЛЕФОН: +7 84378 2 59 51, +7 84378 2 52 00, +7 84378 2 58 92</p> <p>ЭЛ. ПОЧТА: EKONOMIK-LAESH@MAIL.RU</p> <p>РУКОВОДИТЕЛЬ: ГАБДУЛЛИН РЕЗВАН РАМАЗАНОВИЧ</p> <p>КОНТАКТНОЕ ЛИЦО: КУРАМШИН ИСКАҢДАР НАДИРОВИЧ; ИВАНОВ СЕРГЕЙ АЛЕКСАНДРОВИЧ</p>	<p>Предлагаемый план финансирования: 100% - собственные средства инвесторов.</p>

ЛАИШЕВСКИЙ РАЙОН	ТУРИСТИЧЕСКАЯ БАЗА
ЗАО « ПРИСТАНЬ РОЖДЕСТВЕННО»	Туристическая база, база отдыха ЗАО « Пристань Рождественно» Стоимость проекта: не определена.
<p>АДРЕС: 422610, ЛАИШЕВСКИЙ МУНИЦИПАЛЬНЫЙ РАЙОН, С. РОЖДЕСТВЕННО</p> <p>ТЕЛЕФОН: +7 84378 2 59 51, +7 84378 2 52 00, +7 84378 2 58 92</p> <p>ЭЛ. ПОЧТА: EKONOMIK-LAESH@MAIL.RU</p> <p>РУКОВОДИТЕЛЬ: АИТОВ АЗАТ РАВИЛОВИЧ</p> <p>КОНТАКТНОЕ ЛИЦО: КУРАМШИН ИСКАҢДАР НАДИРОВИЧ; ИВАНОВ СЕРГЕЙ АЛЕКСАНДРОВИЧ</p>	<p>Предлагаемый план финансирования: 100% - собственные средства инвесторов.</p> 

ЛАИШЕВСКИЙ РАЙОН	ЗАВОД ПО ПРОИЗВОДСТВУ ГИБКОЙ УПАКОВКИ И ПОЛИМЕРНЫХ ПЛЕНОЧНЫХ МАТЕРИАЛОВ
	<p>Завод по производству гибкой упаковки и полимерных пленочных материалов ЗАО «Данафлекс», год начала строительства 2010, производственная площадь 25000 кв.м, производственная мощность - 23 тонны упаковки в год, налоги в местный бюджет - 228,7 млн. рублей, создание рабочих мест на 578 человек.</p> <p>Стоимость проекта: 2384,9 млн.руб.</p>
ЗАО «ДАНАФЛЕКС»	
<p>АДРЕС: Г. ЛАИШЕВО, УЛ. ПЕРВОМАЙСКАЯ, Д. 35</p> <p>ТЕЛЕФОН: +7 84378 2 58 92</p> <p>ЭЛ.ПОЧТА: EKONOMIK-LAESH@MAIL.RU</p> <p>РУКОВОДИТЕЛЬ: БАШИРОВ АЙРАТ РОБЕРТОВИЧ</p> <p>КОНТАКТНОЕ ЛИЦО: ИВАНОВ СЕРГЕЙ АЛЕКСАНДРОВИЧ</p>	

ПЕСТРЕЧИНСКИЙ МУНИЦИПАЛЬНЫЙ РАЙОН

Уважаемые дамы и господа!

Пестречинский муниципальный район приглашает деловых и энергичных людей к взаимовыгодному и долгосрочному сотрудничеству. Мы всегда стремимся утвердить себя в качестве надежного и ответственного экономического партнера для тех, кто желает воплотить свои проекты в жизнь на нашей Пестречинской земле.

Выгодное расположение, красивейшая природа, благоприятный климат помогает нам сохранять статус инвестиционно привлекательного экономического района.

Мы заинтересованы в том, чтобы Ваш бизнес был эффективным, стабильным и безопасным. Мы заинтересованы в том, чтобы налоги поступали в местный бюджет, чтобы развивалась экономика района и улучшалось качество жизни его жителей.

Мы готовы приложить свой профессионализм, опыт и знания для успешной реализации совместных проектов.

С уважением, Насыбуллин Шайхулла Галимуллович,
Глава Пестречинского муниципального района



**ГЛАВА ПЕСТРЕЧИНСКОГО
МУНИЦИПАЛЬНОГО РАЙОНА
НАСЫБУЛЛИН
ШАЙХУЛЛА ГАЛИМУЛЛОВИЧ**

АДРЕС: 422770, С. ПЕСТРЕЦЫ,
УЛ. СОВЕТСКАЯ, Д. 18

ТЕЛЕФОН: +7 84367 3 00 16,
+7 843673 02 30, +7 84367 29 441

ЭЛ.ПОЧТА: ALLA.LEVANINA@TATAR.RU,
PITRIASH@TATAR.RU

Пестречинский район образован 10 августа 1930 года. Территория его составляет 1339 кв.км.

По состоянию на 01.01.2010 на территории района проживает 28671 человека, в т.ч. татар - 16342 человека, что составляет 57 % к общему числу, русских - 11468 человек или 40%, жителей других национальностей - 861 или 3% к общей численности населения района.

Районный центр Пестрецы расположен на правом берегу р.Мёша. Село образовано 400 лет назад, после взятия Казани войсками Ивана Грозного.

Пестречинский район граничит на севере с Высокогорским и Арским районами, на востоке с Тюлячинским, на юге - с Рыбно-Слободским и Лаишевским районами, а на западе примыкает к г.Казани.





АДРЕС: 422770, С. ПЕСТРЕЦЫ,
УЛ. СОВЕТСКАЯ, Д. 18

ТЕЛЕФОН: +7 84367 3 00 16,
+7 843673 02 30, +7 84367 29 441

ЭЛ.ПОЧТА: ALLA.LEVAHINA@TATAR.RU,
PITRIASH@TATAR.RU

Полезные ископаемые представлены в основном стройматериалами. Это известняки, доломиты, гипс, гравий, песок. Они широко используются для строительства ферм, жилых домов и для мощения шоссейных дорог. Наиболее крупные месторождения известняков находятся на берегу р.Мёши. Известняки используются для изготовления цемента и известкования кислых почв. Разработки известняков производятся в карьере у села Надеждино, у села Пановка, щебень - у д. Большие Бутырки, д.Селенгуши.

Имеются и залежи торфа. Торфяники встречаются, главным образом, на пониженных площадках водораздельных пространств и в долинах рек. Торф характеризуется высокой зольностью, значительным содержанием азота, фосфора, кальция при нейтральной реакции, что позволяет с успехом применять торф как удобрение (ООО «Соя-Кулаево», ООО «Марс», ООО а/ф «Рацин-Шали»).

Район является сельскохозяйственным. Площадь земель сельскохозяйственного назначения в районе составляет 1093 кв.км. На землях района возделываются зерновые, зернобобовые и кормовые культуры. Животноводство имеет молочно-мясное направление. На территории района расположено 15 сельскохозяйственных предприятий, 3 подсобных хозяйства, 9 обществ с ограниченной ответственностью, 2 акционерных общества, 1 отделение Казанского конного завода.

ОАО «Агрофирма «Ак Барс-Пестрецы». Умелая организация и правильное налаживание работы ряда предприятий позволили расширить объемы производства, увеличить количество рабочих мест, повысить среднюю заработную плату, а значит увеличить размер отчислений налогов. Так, ОАО «Агрофирма «Ак Барс- Пестрецы» по итогам 2009 года внесла в бюджет района 12302 тыс. рублей, Главное направление агрофирмы - растениеводство, птицеводство. По итогам года агрофирмой «Ак Барс-Пестрецы» произведено 39134 тонн зерна и реализовано 21441 тонна. Среднемесячная зарплата составила 14166 руб.

С 1 октября 2008 г. в составе ОАО «Агрофирма «Ак Барс-Пестрецы» организовано ООО «Птицеводческий комплекс Ак Барс», которое занимается птицеводством. Поголовье птицы составляет 546 тыс. гол. Произведено 11929 тонн мяса птицы и реализовано 12512 тонн. Средняя заработная плата составляет 14526 руб.. Перечислено налогов в бюджет района 9880 тыс. руб.

На базе ООО «Газовик» создан комплекс по переработке мяса, молока, зерна, оснащенный современным оборудованием. Построена уникальная в своем роде теплица. Существенно обновлен технический парк хозяйства. Среднемесячная заработная плата составило 6396 рублей. Увеличились поступления налогов в бюджет до 7% (всего 11599 тыс. руб.).

Начиная с 2004 года в районе субъекты малого предпринимательства начали заниматься производством и на сегодняшний день увеличивают свое производство, количество рабочих мест и поступление налогов (ООО «Пресс», ООО «Брандмастер-АО», ООО «Алкын», ООО «Тэмле», ООО «Зима», ЗАО «Керамик», ООО «Данафлекс», ООО «Ант», ООО «Союз-Про»).

В районе также работают: ООО «Пестрецы Агрохимсервис», ООО «Строитель», дорожный участок, райгаз, агрофирма «Полимэкс», типография, лесничество и другие.

СТРОИТЕЛЬСТВО ЛЕДОВОГО ДВОРЦА В С. ПЕСТРЕЦЫ

Стоимость проекта: 162,9 млн.руб. (в текущих ценах на 1.01.2010).

СТРОИТЕЛЬСТВО ОЧИСТНЫХ СООРУЖЕНИЙ В С. КОЩАКОВО

Распоряжением КМ РТ №757 от 28.12.2008 выделено 5000 тыс. руб., в соответствии с заключенным государственным контрактом ООО «Стройинвестпроект» в 2009 году разработана проектная документация, получено положительное заключение Госэкспертизы РТ. Утверждена со сметной стоимостью строительства 16,5 млн.руб. в ценах 2001 года.

Стоимость проекта: 61,8 млн.руб. (в текущих ценах на 1.01.2010).

ПРИСТРОЙ К ШКОЛЕ В С. КОЩАКОВО

Проектируется ООО «Дольмен».

Стоимость проекта: 10,4 млн.руб. (в текущих ценах на 1.01.2010).

СТРОИТЕЛЬСТВО ДОМА КУЛЬТУРЫ В С. БОГОРОДСКОЕ

Проектно-сметная документация разработана «Татсельхозхим-проект» в 2008 году, утверждена приказом ГИСУ РТ со сметной стоимостью строительства 5,6 млн.руб. в ценах 2001 года.

Стоимость проекта: 24,1 млн.руб. (в текущих ценах на 1.01.2010).

ПЕСТРЕЧИНСКИЙ РАЙОН



АДРЕС: 422770, С. ПЕСТРЕЦЫ,
УЛ. СОВЕТСКАЯ, Д. 18

ТЕЛЕФОН: +7 84367 3 00 16,
+7 843673 02 30, +7 84367 29 441

ЭЛ.ПОЧТА: ALLA.LEVANINA@TATAR.RU,
PITRIASH@TATAR.RU



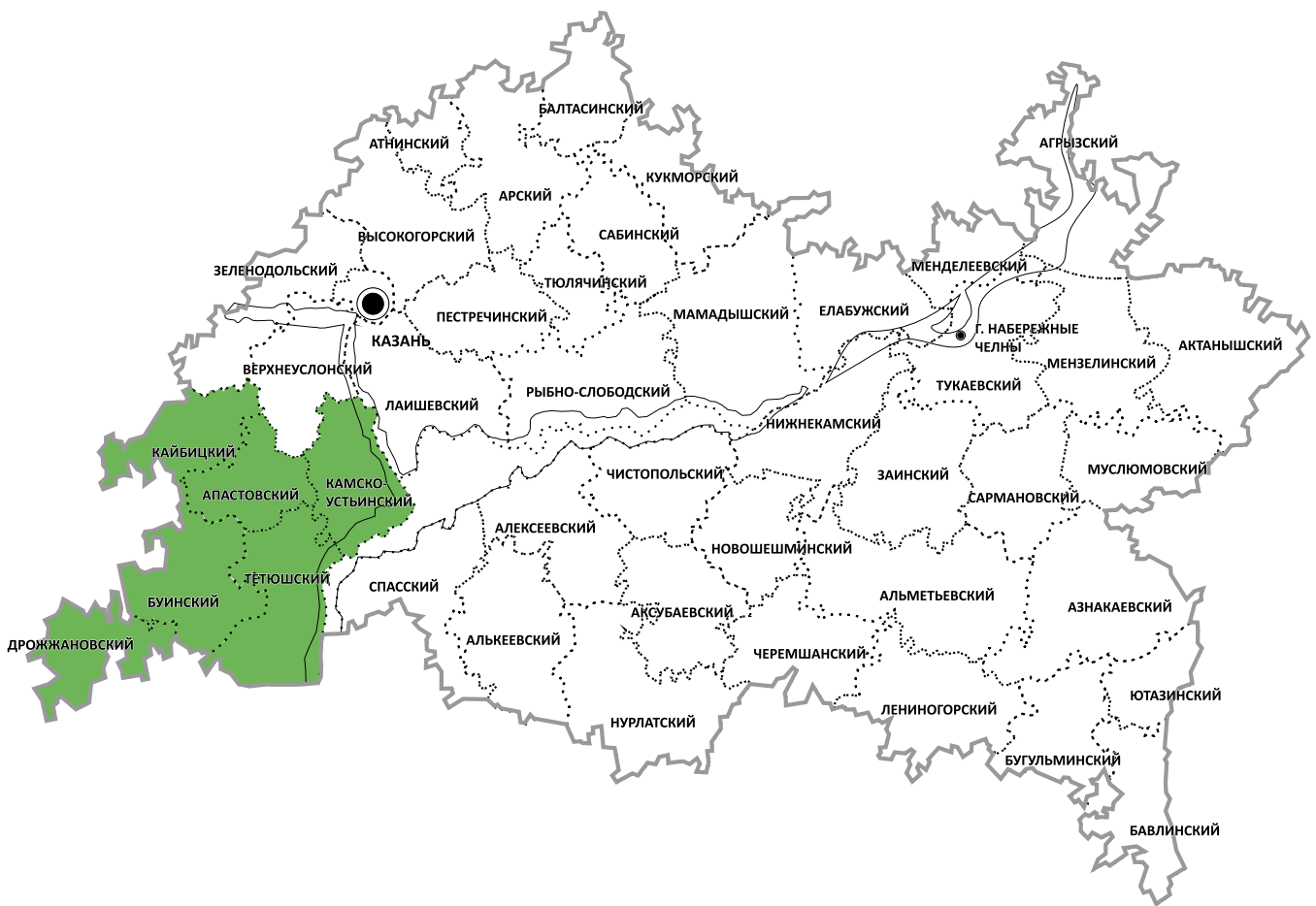

ПРЕДВОЛЖСКАЯ ЗОНА

**1. АПАСТОВСКИЙ
МУНИЦИПАЛЬНЫЙ РАЙОН**

**2. БУИНСКИЙ
МУНИЦИПАЛЬНЫЙ РАЙОН**

**3. ДРОЖАННОВСКИЙ
МУНИЦИПАЛЬНЫЙ РАЙОН**

**4. КАЙБИЦКИЙ
МУНИЦИПАЛЬНЫЙ РАЙОН**

**5. КАМСКО-УСТЬИНСКИЙ
МУНИЦИПАЛЬНЫЙ РАЙОН**

АПАСТОВСКИЙ МУНИЦИПАЛЬНЫЙ РАЙОН



**ГЛАВА АПАСТОВСКОГО
МУНИЦИПАЛЬНОГО РАЙОНА
ЗАГИДУЛЛИН
РАШИД НАЗИБОВИЧ**

АДРЕС: ПГТ. АПАСТОВО,
УЛ. СОВЕТСКАЯ, Д. 2

ТЕЛЕФОН: +7 84376 2 12 52,
+7 84376 2 13 52

ЭЛ. ПОЧТА: APAST@TATAR.RU

Апастовский район находится на юго-западе Республики Татарстан. Граничит с Буинским, Тетюшским, Камско-Устьинским, Верхне-Услонским, Кайбицким районами нашей республики и Чувашской Республикой.

Рельеф района – всхолмленная равнина (выс. 140-220 м), расчлененная речными долинами. По территории протекает р.Свияга с притоками Була, Улема, Сухая Улема. Почвы темно-серые и серые лесные, оподзоленные и выщелоченные черноземы. Лесистость 8%. Запасы известняков, доломитов, глин, суглинков, песка, торфа. Охраняемые природные объекты: реки Свияга и Улема, ландшафтный памятник природы «Грантау». На территории района выявлено свыше 120 археологических памятников (начиная с каменного века до болгарских и золотоордынских).

Площадь района – 1048 кв. км., численность населения района – 22318 человек.

Районный отдел образования представлен 20 средними, 3 основными, 30 начальными школами, 41 дошкольным учреждением и профессиональным лицеем № 92. Функционируют детско-юношеская спортивная школа и школа искусств.

Жителей района обслуживают одна центральная больница, две участковые больницы, поликлиника, родильный дом, стоматологический центр с двумя филиалами, 2 аптеки, 57 фельдшерско-акушерских пунктов.

Торговое обслуживание в районе осуществляют магазины районной потребительской кооперации ООО «Актай» и частных предпринимателей.



**ЦЕХ ПО ПРОИЗВОДСТВУ КЕРАМЗИТОВОГО ГРАВИЯ
200 ТЫС.КУБ.М/ГОД**

АПАСТОВСКИЙ РАЙОН

Мощность цеха – 200 тыс.куб.м в год. Используется местная сырьевая база экологически чистых глин без вредных примесей. Выпуск полной номенклатуры керамзитных изделий: от керамзитового гравия до керамзитовых блоков. Создаются рабочие места в количестве 40 единиц.

Стоимость проекта: 900 млн.руб. (цены 2008 г.).

Предлагаемый план финансирования проекта: кредитная линия.



**ООО «СТРОИТЕЛЬНАЯ
КОМПАНИЯ «РИФС»**

АДРЕС: 422350, АПАСТОВСКИЙ РАЙОН,
ПГТ АПАСТОВО, УЛ. ПОДГОРНАЯ, Д. 1А

ТЕЛЕФОН: +7 843 516 24 25

ЭЛ.ПОЧТА: SKRIFS@RAMBLER.RU

РУКОВОДИТЕЛЬ: МУХТАРОВ
ИЛЬШАТ РАЙСОВИЧ

КОНТАКТНОЕ ЛИЦО: МУХТАРОВ
ИЛЬШАТ РАЙСОВИЧ

**КАРАТУНСКИЙ КИРПИЧНЫЙ ЗАВОД МОЩНОСТЬЮ
60 МЛН.ШТУК В ГОД В АПАСТОВСКОМ РАЙОНЕ**

АПАСТОВСКИЙ РАЙОН

Мощность кирпичного завода – 60 млн.штук в год. Технология немецкой фирмы «Ligl».Исп. местн.сырьевая база экологически чистых глин без вредных примесей. Выпуск полной номенклатуры кирпичных изделий, производимых в РТ и за пределами РТ, - от рядового кирп. до ПОРОТЕРМ («теплый кирпич») формата 15 NF. Создаются рабочие места в кол-ве 150 ед.

Стоимость проекта: 1063 млн. руб. (цены 2007 г.).

Предлагаемый план финансирования проекта: кредитная линия.



ООО «СТРОЙСЕРВИС»

АДРЕС: 420111, Г. КАЗАНЬ,
УЛ. КРЕМЛЕВСКАЯ, Д. 9А

ТЕЛЕФОН: +7 843 292 16 11

ЭЛ.ПОЧТА: INFO@STROYSERV.RU

РУКОВОДИТЕЛЬ: МИНГАЛИЕВ
РАФИК РАХИМОВИЧ

КОНТАКТНОЕ ЛИЦО: ДЖАМАЛЕТДИНОВ
НУРИСЛАМ НУРТДИНОВИЧ

БУИНСКИЙ МУНИЦИПАЛЬНЫЙ РАЙОН



**ГЛАВА БУИНСКОГО
МУНИЦИПАЛЬНОГО РАЙОНА
АБУЗЯРОВ
РАФАЭЛЬ ХАЗИЕВИЧ**

АДРЕС: 422430, Г. БУИНСК,
УЛ. ЖОРЕСА, Д. 110А

ТЕЛЕФОН: +7 84375 2 21 70,
+7 84375 2 23 72

ЭЛ. ПОЧТА: BUA@TATAR.RU



Уважаемые дамы и господа!

Для обеспечения поступательного развития района в условиях быстро изменяющейся среды требуется четкое осознание приоритетов в экономике и социальной среде и новые инструменты для дальнейшего развития района и укрепления его конкурентных позиций.

Как любое муниципальное образование, живущее требованиями не только сегодняшнего, но и завтрашнего дня, районом осуществляются серьезные капитальные вложения. Внедрение новейших технологий, поддержание имеющихся мощностей, развитие новых проектов невозможно без серьезных финансовых вливаний.

Общий объем инвестиций в основной капитал по итогам 2009 года составил 2016 млн.рублей. Объем работ, выполненных по виду деятельности «строительство», в 2009 году составил 927,1 млн.рублей. Введены следующие социально значимые объекты. В первую очередь, это подземный пешеходный переход через железнодорожные пути на станции Буа. Разработана проектно-сметная документация на строительство автомобильного путепровода на железнодорожном переезде 112 км, который отделяет от города целый жилой поселок Западный. Это дорога республиканского значения и через этот переезд, который практически остался в черте города, ежедневно проезжает до 6 тысяч автомашин, в том числе транзитных, следующих в Чувашскую Республику.

В истекшем году ввели семяочистительный завод, межрайонный первичный сосудистый центр, административные здания Пенсионного фонда, следственного управления, Россельхозбанка, ряд магазинов - «Лидер», «Престиж», ведется строительство торгово-развлекательного комплекса в парке Молодежном общей площадью 6600 кв. метров, гипермаркета площадью более 5 тысяч кв. метров, супермаркета.

Все это стало возможным благодаря работоспособности и целеустремленности граждан района, практической поддержке, доверию и благожелательному отношению к нашим начинаниям со стороны наших многочисленных друзей и партнеров.

К факторам инвестиционной привлекательности Буинского муниципального района относятся выгодное географическое положение, развитая транспортная инфраструктура, сравнительно недорогие основные фонды и рабочая сила, а также близость крупных рынков сбыта.

Буинский муниципальный район открыт для сотрудничества с партнерами в таких сферах как туризм, сельское хозяйство, пищевая промышленность, строительство.

Свои отношения с инвесторами мы строим на принципах прозрачности и информационной открытости, четком соблюдении законодательно закрепленных прав и интересов сторон. Большое внимание уделяется повышению финансовой прозрачности, а также созданию эффективной системы взаимоотношений с инвесторами.

Мы открыты для сотрудничества и приглашаем к диалогу наших партнеров, инвесторов, а также всех, кто заинтересован в конструктивном сотрудничестве с нашим районом.

С уважением, Абузьяров Рафаэль Хазиевич,
Глава Буинского муниципального района

Буинский муниципальный район расположен в юго-западной части Республики Татарстан. Южная граница примыкает к Ульяновской области, с юго-запада граничит с Дрожжановским районом, с запада – с Чувашской Республикой, с севера – Апастовским, с востока – Тетюшским районами. Город Буинск – административный центр Буинского муниципального района. Через город Буинск проходят автомобильная и железная дороги федерального значения, связывающие транспортными потоками Республику Татарстан и области, находящиеся на севере и северо-востоке, с южными и западными областями России.

Климат умеренно-континентальный. Рельеф поверхности территории района достаточно разнообразный. Восточная его половина к востоку от долины реки Свияги представляет собой западные склоны Приволжской возвышенности, вплотную подходящие к реке Свияге. Склоны высокие, с них просматривается почти вся более низкая по высоте западная часть района, где рельеф местности более ровный, умеренно-волнистый. Территория района находится на границе лесостепной и степной зоны. Леса в районе занимают 9681 га.

Залежи природных ресурсов характеризуются небольшим количеством залежей известковых пород, используемых для сельскохозяйственных целей, и строительного песка. Почвенный покров в основном представлен выщелочными черноземами. Общая площадь сельскохозяйственных угодий составляет 119371 га, в том числе пашни – 96052 га (80,5%) сенокосы – 47 га (0,04%), пастбища – 21964 га (18,4%), прочие – 1308 га (1,09%)

На территории Буинского муниципального района площадью 1543,6 кв. км (2,3% от общей площади Республики Татарстан) проживают 45,4 тыс. человек (1,3% от общей численности населения Республики Татарстан), населенных пунктов – 98, которые объединены в 30 сельских и 1 городское поселение.

Буинский муниципальный район является одним из наиболее экономически развитых среди соседних. Район преимущественно аграрный.

Сельское хозяйство ориентировано на возделывание зерновых культур, сахарной свеклы, развита отрасль животноводства - молочно-мясное скотоводство;

Промышленность Буинского района представлена 7 предприятиями: ОАО «Буинский сахарный завод», Филиал ОАО «Татспиртпром» «Буинский спиртзавод», Филиал ОАО «Татарстан СЭТЭ» Буинский маслодельно-сыродельный комбинат», ЗАО «Ахмаметьевский ЭМЗ», ООО «Буинский машиностроительный завод», ОАО «Буинская ватная фабрика». Наибольший удельный вес в структуре промышленного производства принадлежит перерабатывающей промышленности, на ее долю приходится 92,5% всего объема выпускаемой продукции.

Среди строительных организаций наиболее крупными являются ЗАО «Вираж», ОАО «Буинская ПМК-6», ОАО «Буинская ПМК-5», ЗАО «Буинская МСО»

В районе функционируют структурные подразделения: ООО «Таттрансгаз» - ЭПУ Буинскгаз, «Татэнерго» - Буинские электрические сети, ОАО «Северо-западные магистральные нефтепроводы»-НПС «Студенец».

Объем отгруженной продукции (работ, услуг) по итогам 2009 года в действующих ценах составил 2672 млн. рублей. В строительной отрасли освоено 927 млн. рублей капитальных вложений, или 130,4 % к уровню 2008 года. В экономику района в 2009 году привлечено 2016 млн. рублей инвестиций.

Оборот розничной торговли составил 1582 млн. рублей, или 109% к уровню 2008 года.



АДРЕС: 422430, Г. БУИНСК,
УЛ. ЖОРЕСА, Д. 110А

ТЕЛЕФОН: +7 84375 2 21 70,
+7 84375 2 23 72

ЭЛ.ПОЧТА: BUA@TATAR.RU



БУИНСКИЙ РАЙОН



АДРЕС: 422430, Г. БУИНСК,
УЛ. ЖОРЕСА, Д. 110А

ТЕЛЕФОН: +7 84375 2 21 70,
+7 84375 2 23 72

ЭЛ.ПОЧТА: BUA@TATAR.RU

БУИНСКИЙ МУНИЦИПАЛЬНЫЙ РАЙОН

В 2009 году в бюджеты всех уровней поступило 643 млн. рублей налоговых платежей, в том числе в местный бюджет – 186,6 млн. рублей,

В районе функционируют следующие социально значимые объекты: Государственный драматический театр, спорткомплекс с плавательным бассейном, Ледовый дворец.

В Буинском районе дружно живут и создают люди разных национальностей и вероисповеданий, что заслуженно отмечено ЮНЕСКО золотой медалью «Пальмовая ветвь мира». За годы своего существования район приобрел свое лицо, свои традиции. Буинская земля вдохновила и дала подъем творческих сил многим прославленным личностям.

Сегодня в Буинском муниципальном районе созданы благоприятные условия для развития самодеятельного творчества, организации культурного досуга населения.

В Буинском муниципальном районе функционирует 71 учреждение культуры, из них: 34 сельских домов культуры, 32 сельских клуба, Центральная библиотечная система с 46 филиалами, Дворец Культуры, краеведческий музей, ГДК «Элеватор», БДШИ №1, школа искусств при отделе образования, школа при отделе образования, две ДЮСШ.

В районе с 2000 года работает телерадиокомпания «Буа дулканнары». Жизнь района в полной мере находит свое отражение на страницах районной газеты «Байрак», издаваемой на трех языках.

В Буинском муниципальном районе Республики Татарстан создана и действует достаточно разветвленная система образования. Насчитывается 70 школ, из них 7 – в городе, 45 дошкольных образовательных учреждений, в том числе 8 – в городе, 6 филиалов высших учебных заведений.

БУИНСКИЙ РАЙОН



БУИНСКИЙ МУНИЦИПАЛЬНЫЙ РАЙОН

АДРЕС: 422430, РТ, Г.БУИНСК,
УЛ. ЖОРЕСА, 110А

ТЕЛЕФОН: +7 84374 3 29 93

ЭЛ. ПОЧТА: TERENCEV_16@MAIL.RU

РУКОВОДИТЕЛЬ: АБУЗЯРОВ Р.Х.

КОНТАКТНОЕ ЛИЦО: ТЕРЕНТЬЕВ М.М.

СТРОИТЕЛЬСТВО КУЛЬТУРНО-ОЗДОРОВИТЕЛЬНОГО ЦЕНТРА В Г. БУИНСКЕ ДЛЯ РАЗВИТИЯ СФЕРЫ ТУРИЗМА

Для строительства отведена территория возле реки Карла общей площадью 64,2 га. На территории центра будут размещены: оздоровительная база на 74 дома для коллектива организаций и гостей района, ипподром для скачек, Яхт-клуб, майдан, центральная трибуна, пляж, детские игровые площадки, аттракционы, объекты торговли, объекты общественного питания, торговые палатки на пляже, стоянка для машин. В ближайшее время будет разработана проектно-сметная документация.

Стоимость проект: 100 млн.руб.

Предлагаемый план финансирования проекта: 50% - бюджетные средства, 50% - привлеченные средства.

ДРОЖЖАНОВСКИЙ МУНИЦИПАЛЬНЫЙ РАЙОН

Уважаемые дамы и господа!

Дрожжановский район традиционно считается сугубо аграрным районом. Действительно, основу экономики района составляет сельскохозяйственное производство. Но мы открыты для инвесторов во всех сферах деятельности, в том числе промышленности. Мы пытаемся создать в районе максимально благоприятный инвестиционный климат, всячески способствуем развитию бизнеса, приветствуем новые идеи.

Наши преимущества и особенности:

- по территории района проходит федеральная трасса А151 Цивильск-Ульяновск
- район граничит с Ульяновской областью и Чувашской Республикой
- после открытия нового моста через Волгу в Ульяновске возрос транспортный поток через федеральную трассу А151. Планируется строительство на этой трассе логистического центра с развитой инфраструктурой
- наличие дешевой рабочей силы
- невысокие рыночные цены на землю.

На территории Дрожжановского района располагается достаточно редкое месторождение цеолитсодержащих мергелей - Татарско-Шатрашанское месторождение. Наиболее перспективное и инвестиционно-привлекательное направление переработки цеолитсодержащих мергелей Татарско-Шатрашанского месторождения – производство строительных материалов в направлении производства смешанных вяжущих и наполнителей полимерных материалов. Используя цеолитсодержащие породы можно производить цементы низкой водопотребности (ЦНВ), комплексные (органоминеральные) добавки для цементных бетонов, сухие смеси на основе ГЦПВ, ЦСП-наполнитель для производства ПВХ гранулята, карбамидного пенопласта, различных мастик.

Второе перспективное направление переработки цеолитсодержащих пород Татарско-Шатрашанского месторождения – получение агроминерального сырья для животноводства (сырья для производства комбикормов). Проведенный анализ использования цеолитсодержащей добавки в животноводстве показал заметную экономическую выгоду от использования цеолитсодержащего мергеля Татарско-Шатрашанского месторождения в качестве кормовой добавки в рационах сельскохозяйственных животных, птиц и пушных зверей. В результате научных исследований разработана кормовая добавка - «Шатрашанит». Экономическая эффективность применения добавки складывается из оптимизации биохимического, гематологического и структурно-функционального статуса организма, сбалансированности рационов по минеральным веществам, улучшения количества и качества животноводческой продукции.

Учитывая вышесказанное, при наличии инвестиций и грамотном подходе, можно было бы создать на территории Дрожжановского района современные, высокотехнологичные инновационные промышленные предприятия, продукция которых востребована не только в Татарстане, но и в ближайших регионах России.

С уважением, Нагуманов Тимур Дмитриевич,
Глава Дрожжановского муниципального района



**ГЛАВА ДРОЖЖАНОВСКОГО
МУНИЦИПАЛЬНОГО РАЙОНА
НАГУМАНОВ
ТИМУР ДМИТРИЕВИЧ**

АДРЕС: 422470, С. СТАРОЕ
ДРОЖЖАНОЕ, УЛ. ЦЕНТРАЛЬНАЯ, Д. 13

ТЕЛЕФОН: +7 84375 2 21 70,
+7 84375 2 23 72

ЭЛ.ПОЧТА:
GLAVA.DROZHZHANOE@TATAR.RU



ДРОЖЖАНОВСКИЙ РАЙОН



АДРЕС: 422470, С. СТАРОЕ ДРОЖЖАНОЕ, УЛ. ЦЕНТРАЛЬНАЯ, Д. 13

ТЕЛЕФОН: +7 84375 2 21 70,
+7 84375 2 23 72

ЭЛ.ПОЧТА:
GLAVA.DROZHZHANOЕ@TATAR.RU

ДРОЖЖАНОВСКИЙ МУНИЦИПАЛЬНЫЙ РАЙОН

Дрожжановский район Республики Татарстан расположен на юго-западе республики, граничит с Буинским районом Республики Татарстан, Чувашской Республикой и Ульяновской областью. Район состоит из 19 сельских поселений, включающих в себя 52 населенных пункта. По территории района проходит ветка Горьковской железной дороги со станцией Бурундуки. Район образован в 1930 году.

Численность населения района — 26445 человек. Национальный состав: татары — 58,4%, чувашаи — 40,8%, русские — 0,7%, другие национальности — 0,1%

Районный центр — село Старое Дрожжаное, расположено в 200 км к юго-западу от Казани, в 45 км к востоку от железнодорожной станции Бурундуки. Население около 4,6 тыс. человек.

В числе крупных промышленных предприятий района - ОАО «Бурундуковский элеватор», объединяющий комбикормовый завод, мельницу, элеватор и сельхозпредприятие «Бурундуки», ПО «Колос», ООО «Корм», ООО «Стройблок» и др.

Дрожжановский район - сельскохозяйственный район республики. Сельскохозяйственными угодьями занято 86 074 гектаров земли, в том числе пашней - 68 953 гектаров. В Дрожжановском районе возделываются яровая и озимая пшеница, озимая рожь, ячмень, овес, просо, гречиха, горох, сахарная свекла, картофель. Главные отрасли животноводства - мясомолочное скотоводство, свиноводство и овцеводство. Одним из крупнейших предприятий района, которые занимаются переработкой молока, является ООО «Кристалл», филиал ОАО «Вамин Татарстан». На сегодняшний день в районе функционируют 3 агрофирмы (ООО «Агрофирма «Дрожжаное», ООО «Агрофирма «Заря», ООО «Колос»), 5 сельскохозяйственных предприятий (ООО «Алга», ООО «Басу», ООО «Чекурск», ООО «Цильна», ООО «Шайморза») и КФХ «Низамов», которые занимаются производством и реализацией сельскохозяйственной продукции.

В районе 20 средних, 5 неполных основных и 11 начальных школ, в которых обучается 3733 учащийся и работает 620 учителей и воспитателей. Профессиональное училище №90 - кузница кадров для Дрожжановского района. В районе также действует ДЮСШ, в которой занимается более 600 детей по различным видам спорта (хоккей, футбол, лыжи, национальная борьба, бокс, волейбол, баскетбол).

В районе действуют 40 клубных учреждений, в том числе районный Дом культуры и три автоклуба, 24 сельских Дома культуры, 12 клубов, 32 библиотеки, два музея и музыкальная школа.

Медицинская помощь населению Дрожжановского района осуществляется Центральной районной больницей, одной участковой больницей, одной врачебной амбулаторией и 37 ФАПами.



ПРОЕКТ «НОВАЯ ДЕРЕВНЯ»

ДРОЖЖАНОВСКИЙ РАЙОН

Проект предполагает создание агрокомплекса, включающего в себя «Новую деревню», в составе 140 современных мини-ферм по производству животноводческой и растениеводческой продукции, мясоперерабатывающего завода, молочного и комбикормового заводов, а также 100 комфортабельных меблированных домов, с необходимой инфраструктурой: медицинскими учреждениями, школой, детским садом, спортивными и торгово-развлекательными сооружениями.

В радиусе до 40 км от «Новой деревни» проектом предусматривается размещение до 600 мини-ферм по шести основным направлениям производства: молочные фермы, козы, овечьи, птицы, свиные и рыбные.

Ноу-хау спроектированной мини-фермы нового формата заключается в соблюдении технологии производства животноводческой продукции силами одного человека, что позволяет обеспечить качество, себестоимость и нормативные сроки на уровне Европейских стандартов.

Низкая себестоимость фермы и период ее окупаемости позволяет тиражировать этот продукт в масштабах всей России.

В рамках проекта применены новейшие технологии по управлению, автоматизацией и контролю за системами жизнеобеспечения фермы в режиме реального времени. Данные технологии позволяют существенно сократить долю ручного труда на фермах и уменьшить количество рабочего времени на одной ферме до 3-х — 4-х часов в день и приблизить к Европейским показателям производственную себестоимость готовой продукции.

Стоимость проекта: 1000-1500 млн.руб.

Предлагаемый план финансирования: совместная реализация проекта на согласованных с инвестором условиях.



ИСПОЛНИТЕЛЬНЫЙ КОМИТЕТ ДРОЖЖАНОВСКОГО МУНИЦИПАЛЬНОГО РАЙОНА

АДРЕС: 422470, С. СТАРОЕ
ДРОЖЖАНОВО, УЛ. ЦЕНТРАЛЬНАЯ, 13

ТЕЛЕФОН: +7 84375 23150,
+7 84375 22372

ЭЛ.ПОЧТА:
GLAVA.DROZHZHANOE@TATAR.RU

РУКОВОДИТЕЛЬ: АЛИУЛЛОВ ШАУКЕТ
АХМЕТСАФИНОВИЧ

ЦЕМЕНТНЫЙ МИНИ-ЗАВОД

ДРОЖЖАНОВСКИЙ РАЙОН

Проект строительства цементного мини-завода мощностью от 100 до 300 тыс. тонн на базе Татарско-Штрашанского месторождения цеолитсодержащих мергелей и Татарско-Безднинского месторождения известняка предполагает высокотехнологичный модульный мини-завод с использованием печей «Инергит», разработанный ООО «Татцемсервис». Модульная структура мини-завода ускоряет монтаж и ввод в эксплуатацию оборудования, снижает требования к инфраструктуре, позволяет масштабировать производство при необходимости, упрощает обслуживание.

Стоимость проекта: 700 млн.руб.

Предлагаемый план финансирования: совместная реализация проекта на согласованных с инвестором условиях.



ИСПОЛНИТЕЛЬНЫЙ КОМИТЕТ ДРОЖЖАНОВСКОГО МУНИЦИПАЛЬНОГО РАЙОНА

АДРЕС: 422470, С. СТАРОЕ
ДРОЖЖАНОВО, УЛ. ЦЕНТРАЛЬНАЯ, 13

ТЕЛЕФОН: +7 84375 23150,
+7 84375 22372

ЭЛ.ПОЧТА:
GLAVA.DROZHZHANOE@TATAR.RU

РУКОВОДИТЕЛЬ: АЛИУЛЛОВ ШАУКЕТ
АХМЕТСАФИНОВИЧ



ДРОЖЖАНОВСКИЙ РАЙОН



ИСПОЛНИТЕЛЬНЫЙ КОМИТЕТ ДРОЖЖАНОВСКОГО МУНИЦИПАЛЬНОГО РАЙОНА

АДРЕС: 422470, С. СТАРОЕ
ДРОЖЖАНОЕ, УЛ. ЦЕНТРАЛЬНАЯ, 13

ТЕЛЕФОН: +7 84375 23150,
+7 84375 22372

ЭЛ.ПОЧТА:
GLAVA.DROZHZHANO@TATAR.RU

РУКОВОДИТЕЛЬ: АЛИУЛЛОВ ШАУКЕТ
АХМЕТСАФИНОВИЧ

ОСВОЕНИЕ ТАТАРСКО-ШАТРАШАНСКОГО МЕСТОРОЖДЕНИЯ ЦЕОЛИТСОДЕРЖАЩИХ ПОРОД

Проект освоения месторождения включает в себя создание единого производственно-технологического комплекса, первичной основой которого является производство цемента низкой водопотребности (ЦНВ–материалов), строительных материалов на основе ЦСП, а также ЦСП-гранулята/порошка из добываемой в карьере цеолитсодержащей породы для агропромышленности. Товарная продукция Комбината ЦСП-материалов, производимая в ходе реализации проекта:

- Цементы низкой водопотребности (ЦНВ);
- Комплексная (органоминеральная) добавка для цементных бетонов;
- Сухие смеси на основе ГЦПВ;
- ЦСП-наполнитель для производства: ПВХ гранулята, карбамидного пенопласта (теплоизоляционный материал), мастики.

Освоение Татарско-Шатрашанского месторождения в соответствии с разработанным проектом развития позволит получить значительный социальный эффект. Строительство и эксплуатация комбината позволит создать на территории Дрожжановского района современное высокотехнологичное производство высокоэффективных органо-минеральных удобрений, кормовых добавок, строительных материалов и изделий.

Применение данной продукции существенным образом снизит издержки и повысит производительность предприятий строительного и агропромышленного комплекса, что позитивным образом отразится на экономике Дрожжановского района и Предволжской экономической зоны, и РТ в целом.

Стоимость проекта: 200 млн.руб.

Предлагаемый план финансирования: совместная реализация проекта на согласованных с инвестором условиях.

ДРОЖЖАНОВСКИЙ РАЙОН



ИСПОЛНИТЕЛЬНЫЙ КОМИТЕТ ДРОЖЖАНОВСКОГО МУНИЦИПАЛЬНОГО РАЙОНА

АДРЕС: 422470, С. СТАРОЕ
ДРОЖЖАНОЕ, УЛ. ЦЕНТРАЛЬНАЯ, 13

ТЕЛЕФОН: +7 84375 23150,
+7 84375 22372

ЭЛ.ПОЧТА:
GLAVA.DROZHZHANO@TATAR.RU

РУКОВОДИТЕЛЬ: АЛИУЛЛОВ ШАУКЕТ
АХМЕТСАФИНОВИЧ

КОМБИНАТ ПО ПРОИЗВОДСТВУ ПРЕМИКСОВ ДЛЯ КОМБИКОРМОВ

Перспективное направление переработки цеолитсодержащих пород Татарско-Шатрашанского месторождения – получение агроминерального сырья для животноводства (сырья для производства комбикормов). Проведенный анализ использования цеолитсодержащей добавки в животноводстве показал заметную экономическую выгоду использования цеолитсодержащего мергеля Татарско-Шатрашанского месторождения в качестве кормовой добавки в рационах сельскохозяйственных животных, птиц и пушных зверей. В результате научных исследований разработана кормовая добавка - «Шатрашанит». Экономическая эффективность применения добавки складывается из оптимизации биохимического, гематологического и структурно-функционального статуса организма, сбалансированности рационов по минеральным веществам, улучшения количества и качества животноводческой продукции.

Предлагаемый план финансирования: совместная реализация проекта на согласованных с инвестором условиях.

БАЗА ОТДЫХА

Строительство многофункциональной базы отдыха для организации семейного отдыха, охоты, рыбалки на территории Дрожжановского района. Имеется минимально необходимая инфраструктура.

Предлагаемый план финансирования: совместная реализация проекта на согласованных с инвестором условиях.

ДРОЖЖАНОВСКИЙ РАЙОН



ИСПОЛНИТЕЛЬНЫЙ КОМИТЕТ ДРОЖЖАНОВСКОГО МУНИЦИПАЛЬНОГО РАЙОНА

АДРЕС: 422470, С. СТАРОЕ
ДРОЖЖАНОВО, УЛ. ЦЕНТРАЛЬНАЯ, 13

ТЕЛЕФОН: +7 84375 23150,
+7 84375 22372

ЭЛ.ПОЧТА:
GLAVA.DROZHZHANOE@TATAR.RU

РУКОВОДИТЕЛЬ: АЛИУЛЛОВ ШАУКЕТ
АХМЕТСАФИНОВИЧ

ЖИВОТНОВОДЧЕСКИЙ КОМПЛЕКС В СЕЛЕ СТАРОЕ ШАЙМУРЗИНО

Проект предусматривает строительство животноводческого комплекса на 5000 голов свиней на территории села Старое Шаймурзино.

Стоимость проекта: 670 млн.руб.

Предлагаемый план финансирования: 42% – доля участия местных партнеров в проекте.

ДРОЖЖАНОВСКИЙ РАЙОН

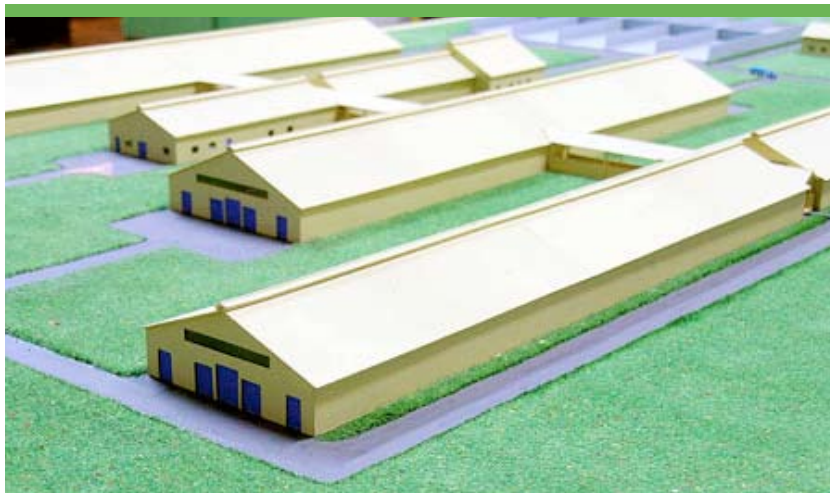

ООО «СХП «БУРУНДУКИ»

АДРЕС: ДРОЖЖАНОВСКИЙ РАЙОН,
ЖД. СТАНЦИЯ БУРУНДУКИ

ТЕЛЕФОН: +7 84375 31728,
+7 9172 978615

ЭЛ.ПОЧТА: BURUNDELEV@MAIL.RU

РУКОВОДИТЕЛЬ: МАВЛИТОВ САМАТ
САЛИМДЖАНОВИЧ

КАЙБИЦКИЙ МУНИЦИПАЛЬНЫЙ РАЙОН



**ГЛАВА КАЙБИЦКОГО
МУНИЦИПАЛЬНОГО РАЙОНА
ГАФФАРОВ
ЗАВДАТ РАШИТОВИЧ**

АДРЕС: 422330, С. БОЛЬШИЕ КАЙБИЦЫ,
СОЛНЕЧНЫЙ БУЛЬВАР, Д. 18

ТЕЛЕФОН: +7 84370 2 11 00,
+7 84370 2 11 01

ЭЛ.ПОЧТА: KAYBICH@TATAR.RU

Уважаемые дамы и господа!

Кайбицкий район образован 19 апреля 1991 года. На территории района расположены 58 населенных пунктов, которые объединены в 17 сельских поселений. В составе каждого сельского поселения в среднем 3,5 населенных пункта. Население района составляет более 15 тыс. человек, из них 65% - татары, 30% - русские, 5% - чуваша.

Основная идеология жизни в Кайбицком районе – это сохранение сел и деревень вместе с многонациональным народом, населяющим район. Главным же условием сохранения населенных пунктов является обеспечение трудоспособного населения работой, развитие инфраструктуры как в целом по району, так и сел и деревень в отдельности.

В районе функционируют 54 образовательных учреждения, в том числе 33 общеобразовательные школы, в которых обучаются 1959 детей, профессиональное училище №135 (56 обучающихся) и 20 учреждений дошкольного образования с охватом 508 детей.

Медицинскую помощь населению в 2009 году оказывали центральная районная больница, Подберезинская врачебная амбулатория и 36 ФАПов. В Кайбицкой центральной районной больнице на конец 2009 года работали 20 врачей, и 123 средних медицинских работника. Квалификационные категории имеют 6 врачей, сертификат специалиста имеют 19 врачей.

В Кайбицком муниципальном районе функционирует 73 учреждения культуры, 27 сельских библиотек, 1 детская школа искусств.

За 2009 год объем валового территориального продукта в действующих ценах составил в целом по району 1820 млн. руб.

В отраслевой структуре ВТП наибольший удельный вес традиционно занимает сельское хозяйство. Его доля, по оценке, составляет 85%. Сельхозтоваропроизводителями района в настоящее время являются 9 сельхозформирований различных форм собственности, из них 3 крупные агрофирмы инвестором которых является управляющая компания «Золотой Колос»,

- 2 общества с ограниченной ответственностью,
- 2 КФХ (бывшее хозяйство ООО «АФ «Заречье» и ООО «Кушман»),
- 2 производственно хозяйственных кооператива (ПККХ «Яна Юл» и ООО им. Закирова),
- 1 подсобное хозяйство Агрехимсервиса и 20 малых КФХ. В их пользовании 66 тыс.га сельхозугодий, из них 56,5 тыс.га пашни. В том числе 3 агрофирмы обрабатывают 77% пашни района.

В сельскохозяйственном производстве трудятся 1670 человек или 51% от общего количества занятых в сфере материального производства.

Объем валовой продукции сельского хозяйства, произведенной всеми сельскохозяйственными производителями в 2009 году, в действующих ценах составил 847 млн. руб. или 91,2 % в сопоставимой оценке к уровню 2008 года.

Сдано зерна на заготовительные пункты 48,0 тыс. тонн, что составляет 52% от валового сбора. Продовольственной пшеницы заготовлено 30,7 тыс. тонн.

В общем объеме валовой продукции по району животноводство занимает 33 %, в объеме денежной выручки 41,5 %. В целом в животноводстве выручка составила 228 млн. руб., что на 18,5 млн. руб. меньше предыдущего года.

Продолжается целенаправленная работа по реконструкции животноводческих помещений, их комплектации современным оборудованием и внедрению прогрессивных технологий.

КАЙБИЦКИЙ МУНИЦИПАЛЬНЫЙ РАЙОН

КАЙБИЦКИЙ РАЙОН

Важным показателем, входящим в перечень основных показателей социально-экономического положения, является объем инвестиций в основной капитал.

В 2009 году за счет всех источников финансирования освоено капитальных вложений на сумму более 256 млн. руб. Объем отгруженных товаров собственного производства, выполненных работ и услуг собственными силами составляет 15 млн. руб.

Динамично развивается торговая инфраструктура. Объем продажи товаров населению через все каналы реализации за год составил 757 миллионов. Прирост – на 28% в действующих ценах. За 2009 год населению реализовано продовольственных товаров на сумму 480 млн. руб. Оборот непродовольственных товаров составил 207 млн. руб. или 27% всего товарооборота.

Населению было оказано платных услуг на сумму 52 млн. руб., что на 2 % превысило уровень 2008 года.

Основным источником доходов наших работников является заработная плата.

За январь-декабрь прошлого года средний размер заработной платы составил 8 717 руб. Темп роста относительно предыдущего года 106 %.

Следующая значительная часть доходов приходится на доходы, полученные от реализации сельскохозяйственной продукции. Эти доходы составляют десятую долю от общего объема полученных денежных доходов.

За 2009 год население получило дополнительные доходы на сумму более 87 млн. руб. от реализации продукции, выращенной на личных подворьях. Увеличение составляет 43 процента.

Не случайно, одним из направлений национального проекта «Развитие АПК» в Республике Татарстан является поддержка личных подсобных хозяйств граждан. С начала реализации национального проекта «Развитие АПК» жители района получили 1 217 льготных кредитов для строительства и ремонта животноводческих помещений, покупки скота и техники всего на общую сумму более 170 млн. руб. В прошлом году получили 244 кредита на сумму 32 млн. руб.

Государственная поддержка личных подсобных хозяйств, а также стимулирование деловой активности сельского населения является также важным элементом антикризисной работы.

В ходе реализации Региональной программы по снятию напряженности на рынке труда проведена большая организационная работа. В результате в течение года 500 человек зарегистрировали предпринимательскую деятельность по линии самозанятости и получили финансовую помощь в размере 29 400 тыс. руб.

Также проводились мероприятия по организации общественных работ.

Всего за 2009 год ввод жилья по Кайбицкому муниципальному району составил 4013 кв. м.

В 2009 году Силами института «Татинвестгражданпроект» начата разработка схемы территориального планирования нашего района. Также силами института «Татинвестгражданпроект» ведётся разработка генплана райцентра. Выдача его планируется в 2011 году, стоимость - 4 млн. руб. Финансирование должно производиться совместно из республиканского и районного бюджетов.

С уважением, Гаффаров Завдат Рашитович,
Глава Кайбицкого муниципального района



АДРЕС: 422330, С. БОЛЬШИЕ КАЙБИЦЫ,
СОЛНЕЧНЫЙ БУЛЬВАР, Д. 18

ТЕЛЕФОН: +7 84370 2 11 00,
+7 84370 2 11 01

ЭЛ.ПОЧТА: KAYBICH@TATAR.RU

КАЙБИЦКИЙ РАЙОН

ПРИБРЕТЕНИЕ СЕЛЬХОЗТЕХНИКИ



Стоимость проекта: 60 млн.руб.

Предлагаемый план финансирования проекта: 100% - заемные средства.

РЕКОНСТРУКЦИЯ ЖИВОТНОВОДЧЕСКИХ ФЕРМ

Стоимость проекта: 35 млн.руб.

Предлагаемый план финансирования проекта: 100% - заемные средства.

ООО «ЗОЛОТОЙ КОЛОС»

АДРЕС: 420490, РФ, РТ,
ДРОЖЖАНОВСКИЙ РАЙОН,
СТАНЦИЯ БУРУНДУКИ,
УЛ. ЭЛЕВАТОРНАЯ, Д.1

ТЕЛЕФОН: +7 843 526 94 00

ЭЛ. ПОЧТА: OFFICE@ZKOLOS.COM

РУКОВОДИТЕЛЬ: СУНГАТОВ ШАВКАТ
ХАНАФИЕВИЧ

КОНТАКТНОЕ ЛИЦО: МИНДУБАЕВ
РУСТЕМ ЮСУФОВИЧ



СТРОИТЕЛЬСТВО ЭЛЕВАТОРА (МОЩНОСТЬ 60 ТЫС.ТН)

КАЙБИЦКИЙ РАЙОН

Стоимость проекта: 500 млн.руб.

Предлагаемый план финансирования проекта: 100% - заемные средства.

СТРОИТЕЛЬСТВО МОЛОКОСБОРНОГО ПУНКТА НА 60 ТН

Стоимость проекта: 35 млн.руб.

Предлагаемый план финансирования проекта: 100% - заемные средства.



ООО «ЗОЛОТОЙ КОЛОС»

АДРЕС: 420490, РФ, РТ,
ДРОЖЖАНОВСКИЙ РАЙОН,
СТАНЦИЯ БУРУНДУКИ,
УЛ. ЭЛЕВАТОРНАЯ, Д.1

ТЕЛЕФОН: +7 843 526 94 00

ЭЛ. ПОЧТА: OFFICE@ZKOLOS.COM

РУКОВОДИТЕЛЬ: СУНГАТОВ ШАВКАТ
ХАНАФИЕВИЧ

КОНТАКТНОЕ ЛИЦО: МИНДУБАЕВ
РУСТЕМ ЮСУФОВИЧ



КАМСКО-УСТЬИНСКИЙ МУНИЦИПАЛЬНЫЙ РАЙОН



**ГЛАВА КАМСКО-УСТЬИНСКОГО
МУНИЦИПАЛЬНОГО РАЙОНА
ГАРАФИЕВ
ЗУФАР ГАЛИМУЛЛОВИЧ**

АДРЕС: 422820, ПГТ КАМСКОЕ УСТЬЕ,
УЛ. КАЛИНИНА, Д. 31

ТЕЛЕФОН: +7 84377 2 11 51,
+7 84377 2 12 52

ЭЛ.ПОЧТА: КАМА-TAMAGY@TATAR.RU

Уважаемые дамы и господа!

Камско-Устьинский район – это жемчужина Республики Татарстан! Бескрайние водные просторы двух великих рек - Волги и Камы, величавая красота горы Лобач, тихая гладь многочисленных озер и приветливые жители. И все это в самом сердце Республики Татарстан, в 117 километрах к юго-западу от Казани.

Выгодное географическое расположение, красивейшая природа, чистейший воздух – все это помогает нам сохранять инвестиционную привлекательность района. Реализация природного и экономического потенциала района путем развития существующих и создания новых производств, эффективного и конкурентоспособного туристического комплекса, внедрение инновационных технологий и развитие агропромышленного комплекса являются основными направлениями инвестиционной деятельности района.

Природа наделила наш район всем, что необходимо для удовлетворения потребности татарстанских, российских и даже зарубежных граждан в туристических услугах. Мы будем развивать туризм как для сохранения и рационального использования природно-рекреационного, культурно-исторического потенциала, так и для роста налоговых поступлений в бюджет района.

Мы готовы к самому широкому партнерству и приглашаем к взаимовыгодному сотрудничеству.

Надеемся на плодотворную и взаимовыгодную работу!

С уважением, Гарафиев Зуфар Галимуллович,
Глава Камско-Устьинского муниципального района



Камско-Устьинский район, образованный в 1930 году, расположен в юго-западной части Республики Татарстан на правом берегу реки Волги в предволжской природно-экономической зоне и граничит на севере с Верхнеуслонским, на востоке – Лаишевским, на юге - Тетюшским и на западе - с Апастовским районами. Площадь района составляет 119,9 тыс. гектаров, в том числе 10,8 тыс. га земли лесного фонда, 24,1 тыс. га земли водного фонда и 70,3 тыс. га земли сельскохозяйственного назначения. Районным центром является поселок городского типа Камское Устье, расположенный в 117 км к юго-западу от Казани. Здесь река Волга сливается с Камой, образуя так называемое «Волжско-Камское море», ширина которого составляет 42 км.

Сегодня в районе проживает 17 тыс. человек: сельское население - 9 тыс. человек, городское - 8 тыс. человек. ациональный состав: 54%-татары, 43%-русские, 1%-чуваши, 2%-представители других национальностей.

Камско-Устьинский район является уникальным экологически чистым районом, на территории которого отсутствуют вредные производства. Здесь расположено 7 заповедных мест: озеро Карамальское (Байкуль), озеро Лесное, Юрьевская пещера, Богородская пещера, Коннодольская пещера, Теньковская ковыльная степь и 3 государственных природных заказника - гора Лобач, Лабышкинские горы, Антоновские овраги. Заповедные озера занимают 2,9 га. Растения ковыльной степи занесены в Красную книгу Республики Татарстан. В природном комплексе Лабышкинских гор обнаружены редкие для Татарстана животные.

В силу расположения района у слияния двух рек - Волги и Камы и вдалеке от железных дорог, основными видами транспорта являются водный и автомобильный - Камское-Устье – Апастово, Камское Устье – Тетюши и Камское Устье – Верхний Услон. В 7 км от районного центра, в пгт Куйбышевский Затон имеется грузовой причал. Расстояние от районного центра до ближайшей железнодорожной станции Каратун составляет 85 км.

Основным производственным потенциалом в районе является сельскохозяйственное производство, в котором занята большая часть трудоспособного населения. Наиболее крупными сельхозтоваропроизводителями являются два общества с ограниченной ответственностью: «Агрофирма «Камско-Устьинская», которая занимает 38,7 тыс. га сельскохозяйственных угодий (55% районных площадей) и «Агрофирма «Теньковская» - 23,6 тыс. га (34% районных площадей). Обе агрофирмы входят в состав ЗАО «ХК «Золотой Колос». Еще одно хозяйство ООО им. Ленина работает самостоятельно и занимает 5 % районных площадей. Доля сельского хозяйства в валовом территориальном продукте составляет 60%.

В районе имеется ряд промышленных предприятий. Их доля в общем объеме валового территориального продукта в текущем году составляет 20%. Наиболее крупными предприятиями являются: ЗАО «Ремонтная база флота им. Куйбышева», являющееся уникальным предприятием, где имеется док для ремонта водного транспорта, включая и океанические суда; ОАО «Камско-Устьинский маслодельный завод»; ОАО «Камско-Устьинский гипсовый рудник», где добывается гипсовый камень, полностью соответствующий ГОСТу и техническим требованиям, предъявляемым к сырью для производства цемента и гипсовых вяжущих; Представительство ОАО «Волготанкер».

В 2009 году на Сюкеевском месторождении гипса начаты работы по строительству подземного рудника по добыче гипсового камня, с годовой мощностью не менее 200 тыс. тонн. Развитие производства будет реализовано в несколько этапов.



АДРЕС: 422820, ПГТ КАМСКОЕ УСТЬЕ,
УЛ. КАЛИНИНА, Д. 31

ТЕЛЕФОН: +7 84377 2 11 51,
+7 84377 2 12 52

ЭЛ.ПОЧТА: KAMA-TAMAGY@TATAR.RU

КАМСКО-УСТЬИНСКИЙ РАЙОН

АДРЕС: 422820, ПГТ КАМСКОЕ УСТЬЕ,
УЛ. КАЛИНИНА, Д. 31

ТЕЛЕФОН: +7 84377 2 11 51,
+7 84377 2 12 52

ЭЛ.ПОЧТА: KAMA-TAMAGY@TATAR.RU

КАМСКО-УСТЬИНСКИЙ МУНИЦИПАЛЬНЫЙ РАЙОН

К декабрю 2010 года намечается завершить строительство подземного рудника и начать возведение завода по переработке гипса и производству сухих строительных смесей. Будущий завод станет высокотехнологичным производством, принципиально новым не только для района, но и для Республики Татарстан. Оно позволит создать к 2016 году около 700 новых рабочих мест, увеличить налоговые поступления в бюджеты различных уровней.

Медицинское обслуживание в районе осуществляет МБУЗ «Камско-Устьинская центральная районная больница», Чистопольская больница филиал № 18 ФГУ «ПОМЦ ФМБА России» (пгт Куйбышевский Затон), 3 амбулатории (с. Теньки, с. Сюкеево, с. Б.Кляри) и 35 ФАПов. В районе имеется: 11 средних общеобразовательных, 6 основных общеобразовательных, 9 начальных общеобразовательных школ; 8 начальных школ-детских садов, Кадетская школа-интернат (пгт Куйбышевский Затон) и 16 детских садов. Есть профессиональное училище №72, которое готовит трактористов-машинистов широкого профиля, водителей, поваров, пчеловодов, рулевых-мотористов, штурманов, помощников механика, электросварщиков, бухгалтеров.

В районе имеется Районный дом культуры (пгт. Камское Устье), 2 Дома культуры (пгт. Куйбышевский Затон, пгт. Тенишево) и 19 сельских домов культуры; Межпоселенческая центральная библиотека, 2 поселковые библиотеки и сельские филиалы; 2 музыкальные школы, 2 музея, 3 народного театра.

КАМСКО-УСТЬИНСКИЙ РАЙОН



ЗАО «ИДЕАЛ МОТОРС»

АДРЕС: Г. КАЗАНЬ, УЛ. МУСИНА, Д. 29

ТЕЛЕФОН: +7 843 5270101

ЭЛ. ПОЧТА: FAZA2007@LIST.RU

РУКОВОДИТЕЛЬ: ФАЙЗУЛЛИН
СЕРГЕЙ НАЗИБОВИЧ

КОНТАКТНОЕ ЛИЦО: ФАЙЗУЛЛИН
СЕРГЕЙ НАЗИБОВИЧ

ТУРИСТИЧЕСКИЙ КОМПЛЕКС

Создание и развитие туристско-развлекательного комплекса в селе Красновидово. Комплекс состоит из четырех тематических кластеров.

1. Целевой сегмент потребителей кластера с условным названием «Рыбаки» - это рыбаки, приезжающие на акваторию реки Волга в период зимней и летней рыбалки. Планируется строительство гостиницы, воспроизводящей условия варяжского быта, стойбища юрт, магазинов по продаже рыбацких снастей, наживок и прикорма, ресторана, кафе.

2. Кластер «Богема»: представители творческих профессий, включая любителей и профессионалов народных промыслов с целью творческого общения по интересам, совмещенным с отдыхом на природе. Планируется создание кампусов для художников, скульпторов и музыкантов, гостиниц, организация ярмарки-базара художественных изделий, изделий народных промыслов, сувениров.

3. Кластер «Круиз» предназначается для обслуживания туристов круизных речных судов на «зеленой стоянке» с посещением волжского пляжа, мастерских художников, ярмарки-базара, принятия участия в вечерней и утренней рыбалке, посещение ресторанов и кафе.

4. Кластер «Дикари» создается для обслуживания жителей близлежащих городов, выезжающих на краткосрочный семейный или корпоративный отдых. Планируемые объекты: причал для судов и катеров, пляж, рестораны, кафе, пункт проката лодок, гостиницы в виде «славянской деревни», «стойбища юрт».

Стоимость проекта: 520 млн.руб.

Предлагаемый план финансирования проекта: 50% - собственные средства инициатора проекта, 50% - инвестиции.

ЗАВОД ЯЧЕИСТОГО БЕТОНА В ПГТ КАМСКОЕ УСТЬЕ РТ

КАМСКО-УСТЬИНСКИЙ РАЙОН

Строительство завода по производству блоков из ячеистого бетона в пгт Камское Устье из местного сырья (гипс, песок) на оборудовании компании Wehrhahn (Германия). Предполагаемый объем выпуска продукции – 1000 куб.м/сут. Форма собственности – частная. В собственности инициатора проекта имеется земельный участок площадью 2,5 га и двухэтажное здание общей площадью 1220 кв.м. Расстояние до ближайших источников сырья: песок обогащенный местный – 15 км., ангидрит местный – 5 км, известь строительная негашеная местная – 50 км, портландцемент – г. Ульяновск (120 км), вода – 300 м, алюминиевая пудра ПАП-1 – г.Волгоград (900 км).

Строительство завода подразумевается силами ООО «Тримо ВСК».

Срок осуществления проекта: 28 месяцев.

Стоимость проекта: 620 млн.руб.

Предлагаемый план финансирования проекта: 50% - собственные средства инициатора проекта, 50% - заемные (инвесторы).



ООО «КАЗАНЬСТРОЙИНВЕСТ»

АДРЕС: г. КАЗАНЬ, УЛ. ЖУРНАЛИСТОВ,
Д. 5А

ТЕЛЕФОН: +7 843 290 41 78

ЭЛ.ПОЧТА: MUST-RUST@MAIL.RU

РУКОВОДИТЕЛЬ: ХАЛИУЛЛИН
ИЛЬДАР ИСХАКОВИЧ

КОНТАКТНОЕ ЛИЦО: МУСТАФИН
РУСТЕМ РАШИТОВИЧ



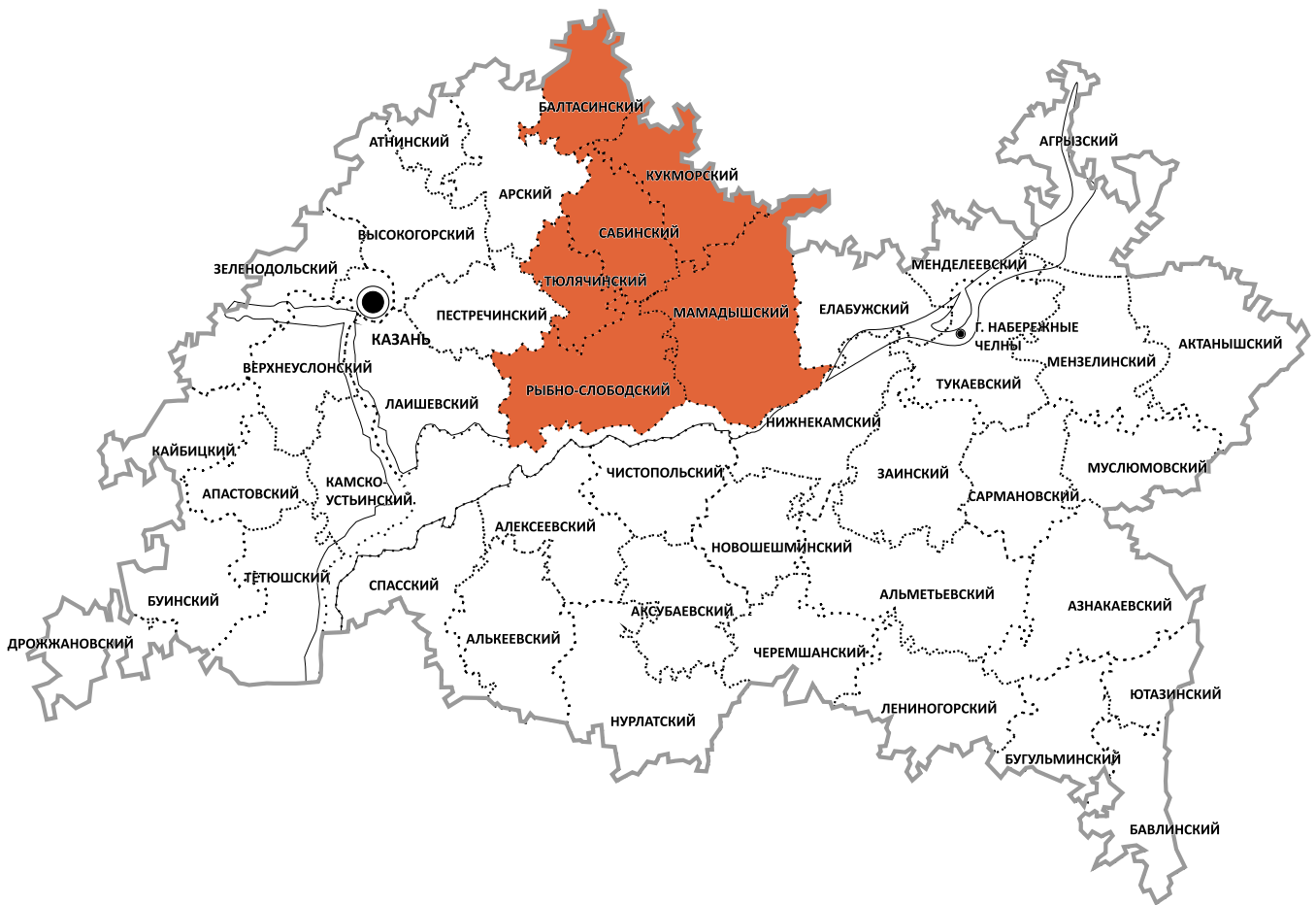

ПРЕДКАМСКАЯ ЗОНА

1. БАЛТАСИНСКИЙ
МУНИЦИПАЛЬНЫЙ РАЙОН

2. КУКМОРСКИЙ
МУНИЦИПАЛЬНЫЙ РАЙОН

3. МАМАДЫШСКИЙ
МУНИЦИПАЛЬНЫЙ РАЙОН

4. РЫБНО-СЛОБОДСКОЙ
МУНИЦИПАЛЬНЫЙ РАЙОН

5. САБИНСКИЙ
МУНИЦИПАЛЬНЫЙ РАЙОН

6. ТЮЛЯЧИНСКИЙ
МУНИЦИПАЛЬНЫЙ РАЙОН

БАЛТАСИНСКИЙ МУНИЦИПАЛЬНЫЙ РАЙОН



**ГЛАВА БАЛТАСИНСКОГО
МУНИЦИПАЛЬНОГО РАЙОНА
ЗАРИПОВ
МАРАТ ХАЙЕВИЧ**

АДРЕС: 422010. С. БАЛТАСИ,
УЛ. ЛЕНИНА, Д. 42

ТЕЛЕФОН: +7 84368 2 41 33,
+7 84368 2 81 33

ЭЛ.ПОЧТА: BALTASH@TATAR.RU

Уважаемые дамы и господа!

Администрация Балтасинского муниципального района всячески приветствует появление в районе новых инвестиционных проектов. Красивейшая природа, благоприятный климат помогает нам сохранять статус инвестиционно-привлекательного района. Этому способствует и сложившаяся в районе политическая и социальная стабильность, активная работа администрации по созданию наиболее благоприятного для инвесторов законодательного и налогового климата, наличие квалифицированных трудовых ресурсов.

Мы разработали программу социально-экономического развития территории, где определены приоритеты развития по всем направлениям жизнедеятельности: экономике, социальной сфере, природопользованию. Приоритетным проектам создаётся режим благоприятствования. Эффективны инвестиционные вложения в сельское хозяйство, сферу малого предпринимательства. Особое место занимает развитие экологически чистого и инновационного производства с применением новейших технологий.

Мы знаем, что имидж местной власти в огромной степени работает на инвестиционную привлекательность территории. В районе работа с инвестором выстраивается так, чтобы практически на любом этапе проекта можно было воспользоваться какой-либо формой поддержки: информационной, организационной, финансовой (в виде бюджетных гарантий, снижения налоговых платежей). Таким образом, мы готовы принять инвестора, обеспечить профессиональное сопровождение его проекту. Ждём интересных предложений от надёжных партнёров!

Администрация Балтасинского района гарантирует потенциальным инвесторам создание оптимальных условий для успешного ведения бизнеса: оперативное решение вопросов, прозрачность процессов, открытый диалог. Мы заинтересованы в том, чтобы ваш бизнес был эффективным, стабильным и безопасным. Мы заинтересованы в том, чтобы налоги поступали в местный бюджет, чтобы развивалась экономика района и улучшалось качество жизни его жителей.

Приходите к нам и вы получите гарантии не только успешной реализации вашего бизнеса, но и дружеского общения, а завораживающая и притягательная аура Балтаси неизбежно заставит вас полюбить наш край. Убежден, что Балтасинский район откроет новые горизонты для развития вашего бизнеса.

С уважением, Зарипов Марат Хайевич,
Глава Балтасинского муниципального района

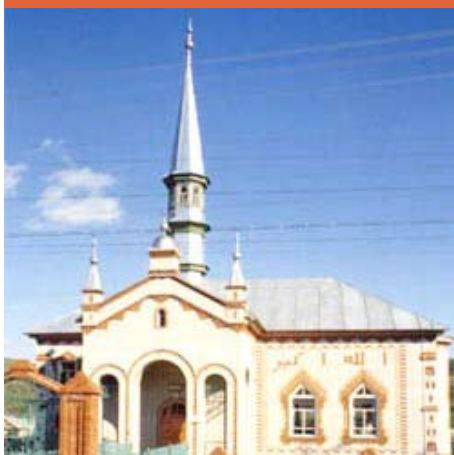

**СУШИЛЬНАЯ КАМЕРА, ПРЕДНАЗНАЧЕННАЯ
ДЛЯ СУШКИ СЫРОГО КИРПИЧА**

БАЛТАСИНСКИЙ РАЙОН

Состав: сушильные вагонетки, конвейерно-толкательная тележка, подача горячего воздуха, отсос воздуха.
Стоимость проекта: 7 млн.руб.



ООО «УШМА»

АДРЕС: 422259, РТ,
БАЛТАСИНСКИЙ Р-ОН,
Д. НИЖНЯЯ УШМА, УЛ. ЗАВОДСКАЯ, 40

ТЕЛЕФОН: + 7 84368 2 73 69
ЭЛ. ПОЧТА: USHMA2008@RAMBLER.RU

РУКОВОДИТЕЛЬ: ГАЙНЕТДИНОВ Ф.Ф.

КОНТАКТНОЕ ЛИЦО: ГАЙНЕТДИНОВ Ф.Ф.

**РАЗРАБОТКА КАРЬЕРА ПО ПРОИЗВОДСТВУ
ЩЕБНЯ И ИЗВЕСТКОВОЙ МУКИ**

БАЛТАСИНСКИЙ РАЙОН

Стоимость проекта: 15 млн.руб.
Предлагаемый план финансирования проекта: 2 млн.руб.-
средства ОАО «Балтасиагрохимсервис» (в т.ч. 1 млн.руб. - кредитные средства); 13 млн.руб - бюджетные средства.



**ОАО
«БАЛТАСИАГРОХИМСЕРВИС»**

АДРЕС: 422250, РТ, БАЛТАСИНСКИЙ Р-Н,
ПГТ. БАЛТАСИ, УЛ. КАЗАНСКАЯ Д.8

ТЕЛЕФОН: +7 84368 2 43 44,
+7 84368 2 42 26

ЭЛ. ПОЧТА: ADROXIMSERVIS@MAIL.RU

РУКОВОДИТЕЛЬ: ГИЛЯЗОВ НАИЛ
РАУФОВИЧ

КОНТАКТНОЕ ЛИЦО: ГИЛЯЗОВ РИШАТ
НАИЛЕВИЧ

БАЛТАСИНСКИЙ РАЙОН



ПО «ХЛЕБ» БАЛТАСИ

АДРЕС: 4222250, РТ, БАЛТАСИНСКИЙ Р-Н,
ПГТ БАЛТАСИ, УЛ. ЛЕНИНА, 132

ТЕЛЕФОН: +7 84368 2 54 12

ЭЛ. ПОЧТА: HLER1@MAIL.RU

РУКОВОДИТЕЛЬ: ФАЗЫЛЗЯНОВ РИШАТ
АХМАТЗЯНОВИЧ

КОНТАКТНОЕ ЛИЦО: ФАЗЫЛЗЯНОВ
РИШАТ АХМАТЗЯНОВИЧ

РЕКОНСТРУКЦИЯ И ПРИОБРЕТЕНИЕ ОБОРУДОВАНИЯ

- Печь «Поиск 360»,
- Расстойный шкаф на 3 контейнера,
- Климатическая установка с системой управления Климат – Агро КУ,
- Контейнер для готовой продукции (3 штуки),
- Машина тестомесильная А2-ХТЮ (80 л),
- Дежа А2-ХТЮ, нерж.,
- Печь для выпечки печенья.

Стоимость проекта: 1,6 млн.руб.

Предлагаемый план финансирования проекта: 10% - собственные, 90% - заемные.



БАЛТАСИНСКИЙ РАЙОН



ОАО «ТАТСЕЛЬЖИЛКОМХОЗ»

АДРЕС: 420111, Г. КАЗАНЬ,
УЛ. КРЕМЛЕВСКАЯ, Д. 13, А/Я 86

ТЕЛЕФОН: +7 843 292 16 82

ЭЛ. ПОЧТА: RPOTATSEL@RAMBLER.RU

РУКОВОДИТЕЛЬ: НУРИАХМЕТОВ
ИЛЬШАТ ИЛГИЗОВИЧ

КОНТАКТНОЕ ЛИЦО: ГАБДРАХМАНОВ
РАШИТ МАХМУТОВИЧ

РАБОЧИЙ ПРОЕКТ «РЕКОНСТРУКЦИЯ ТЕПЛОВЫХ СЕТЕЙ В Н.П. БАЛТАСИ БАЛТАСИНСКОГО РАЙОНА РТ»

Рабочий проект «Реконструкция тепловых сетей в н.п. Балтаси Балтасинского района РТ» разработан на основании задания на проектирование, топосъемки в М 1:500, нагрузок по тепло-снабжению, выданных заказчиком. Реконструкция тепловых сетей производится непосредственно на территории н.п. Балтаси. Общая протяженность трассы составляет 2860 м.

Реконструкции подлежат тепловые сети от пяти котельных:

- котельной «Баня» производительностью – 1,08 Гкал/час, протяженностью – 528 м;
- котельной «РДК» производительностью 0,413 Гкал/час, протяженностью – 238 м;
- котельной средней школы «БСШ», производительностью 1,08 Гкал/час, протяженностью – 535 м;
- котельной «Квартальная», производительностью 1,625 Гкал/час, протяженностью – 788 м;
- котельной «Гимназия», производительностью 1,72 Гкал/час, протяженностью 763 м.

Согласно представленным актам обследования существующих тепловых сетей от данных котельных, все сети имеют износ до 50% при сроке эксплуатации свыше 25 лет. Реконструкция теплосети выполняется по существующей трассе с заменой труб арматуры и строительных конструкций. Нового строительства и новых подключений не предусмотрено.

Стоимость проекта: 24 млн.руб.

Предлагаемый план финансирования проекта: бюджетные средства.

КУКМОРСКИЙ МУНИЦИПАЛЬНЫЙ РАЙОН

Уважаемые дамы и господа!

Стратегические цели инвестиционной политики района: дальнейшее наращивание темпов развития экономики, повышение качества жизни населения муниципального образования. Одна из приоритетных задач – развитие малого и среднего бизнеса. Руководство района способствует развитию благоприятного предпринимательского климата в районе, без которого невозможна успешная экономическая и инвестиционная деятельность.

Кукморский муниципальный район приглашает потенциальных партнеров для взаимовыгодного сотрудничества.

С уважением, Рахматуллин Рауиль Шайдаулатович
Глава Кукморского муниципального района

Кукморский муниципальный район расположен в северо-восточной части Республики Татарстан, на правом берегу реки Вятки. Площадь района - 1493 кв. км. Район имеет выгодное географическое расположение: на границе с Кировской областью и Удмуртией, недалеко от столицы Республики Татарстан - города Казани (120 км). Хорошо развита транспортная инфраструктура: по территории района проходит железная дорога Казань-Екатеринбург, есть железнодорожные станции.

Население района - более 52 тысяч человек, 53 % из них лица трудоспособного возраста. По составу 77% населения составляют татары, 15% - удмурты, 6% - русские, 2% люди других национальностей. Всего в районе проживают представители 28 национальностей. Район включает 123 сельских населенных пункта и п.г.т. Кукмор - центр муниципального образования, численностью населения более 17 тысяч человек.

Сельское хозяйство. В районе возделывается озимая рожь, яровая пшеница, ячмень, овес, картофель. Главные отрасли животноводства: мясо-молочное скотоводство, свиноводство. Производством сельскохозяйственной продукции в районе занимаются 14 крупных и средних сельхозформирований, больше сотни крестьянско-фермерских хозяйств. Основным инвестором в сельское хозяйство района является ОАО «Вамин - Татарстан».

Промышленность представлена такими основными производителями как ОАО «Кукморский завод металлопосуды», ОАО «Кукморский валяльно-войлочный комбинат», ОАО «Кукморская швейная фабрика», ООО «Кукморская меховая фабрика», ООО «Стройкерамика».

В сфере здравоохранения к услугам населения Центральная районная больница, Лубянская участковая больница, две врачебные амбулатории и 55 фельдшерско-акушерских пунктов.

В районе 81 школа: 48 начальных, 2 основных, 31 средняя. Имеется профессиональный лицей №78 (с.Яныль), профессиональное училище №39 (п.г.т.Кукмор), Лубянский лесхозтехникум (с.Лубяны).

Организацией культурного досуга населения в районе занимаются 30 домов культуры, 52 сельских клуба, 49 библиотек, краеведческий музей.

Для занятий спортом в районе имеется хорошая материальная база: 130 спортивных сооружений, в том числе два плавательных бассейна, ледовый дворец.



**ГЛАВА КУКМОРСКОГО
МУНИЦИПАЛЬНОГО РАЙОНА
РАХМАТУЛЛИН
РАУИЛЬ ШАЙДАУЛАТОВИЧ**

АДРЕС: 422110, ПГТ. КУКМОР,
УЛ. ЛЕНИНА, Д. 13

ТЕЛЕФОН: +7 84364 2 60 51,
+7 84364 2 80 51

ЭЛ.ПОЧТА: KUKMARA@TATAR.RU



КУКМОРСКИЙ РАЙОН



МАКАРОННАЯ ЛИНИЯ. РЕКОНСТРУКЦИЯ СУШИЛОК

Стоимость проекта: 1,5 млн. руб

Предлагаемый план финансирования проекта: 100% - ОАО «Вамин Татарстан».

ФИЛИАЛ ОАО «ВАМИН ТАТАРСТАН» КУКМОРСКИЙ ЭЛЕВАТОР

АДРЕС: 422110, РТ, КУКМОРСКИЙ Р-Н,
ПГТ. КУКМОР, УЛ. ЛЕНИНА, Д. 52

ТЕЛЕФОН: 8(84364) 2-68-64, 2-68-65,
2-74-71
ЭЛ. ПОЧТА: KUKKELEV@BK.RU

РУКОВОДИТЕЛЬ: ХУЗИН РАДИК
РАВЗИТОВИЧ

КОНТАКТНОЕ ЛИЦО: САЙФУТДИНОВ
ДАМИР КАШАФУТДИНОВИЧ



КУКМОРСКИЙ РАЙОН



РЕКОНСТРУКЦИЯ ЗДАНИЯ КОТЕЛЬНОЙ И УСТАНОВКА ТЕХНИЧЕСКОГО ОБОРУДОВАНИЯ

Реконструкция здания котельной и установка технического оборудования (уменьшатся расходы на электроэнергию и теплоэнергию).

Стоимость проекта: 10 млн. руб.

Предлагаемый план финансирования проекта: 100% - ОАО «Вамин Татарстан».

ФИЛИАЛ ОАО «ВАМИН ТАТАРСТАН» КУКМОРСКИЙ МАСЛОДЕЛЬНО-МОЛОЧНЫЙ КОМБИНАТ

АДРЕС: 422110, РТ, КУКМОРСКИЙ Р-Н,
ПГТ. КУКМОР, УЛ. ВОСТОЧНАЯ, Д. 9.

ТЕЛЕФОН: +7 84364 2 63 53

ЭЛ. ПОЧТА: KUKMMK@MAIL.RU

РУКОВОДИТЕЛЬ: САБИРОВ ЗИННУР
ШАЙДАВЛАТОВИЧ



ПРОИЗВОДСТВО ПРОДУКТОВ ПИТАНИЯ

КУКМОРСКИЙ РАЙОН

Производство продуктов питания (макароны, мукосмеси, хлеб, кондитерские изделия) из полбы

Стоимость проекта: 6,7 млн. руб.

Предлагаемый план финансирования проекта: 30% - собственные, 30% - бюджетные, 40% - заемные.



ООО «ПАРТНЕР»

АДРЕС: 422110, РТ, КУКМОРСКИЙ Р-Н, ПГТ. КУКМОР, УЛ. КАЗАНЦЕВА, Д. 72

ТЕЛЕФОН: +7 84364 2 66 51

ЭЛ. ПОЧТА: K.AHS@MAIL.RU

РУКОВОДИТЕЛЬ: САЛЯХОВ ИЛЬНУР АХМЕТОВИЧ

КОНТАКТНОЕ ЛИЦО: АХМИЕВ РИФАТ РИФКАТОВИЧ

МОДЕРНИЗАЦИЯ ПРОИЗВОДСТВА

КУКМОРСКИЙ РАЙОН

Приобретение швейного оборудования для замены на более производительное. Эффект: повышение производительности труда, увеличение объемов производства.

Стоимость проекта: 1 млн.руб.

Предлагаемый план финансирования проекта: 100% - собственные средства.



ОАО «КУКМОРСКАЯ ШВЕЙНАЯ ФАБРИКА»

АДРЕС: 422110, ПГТ, КУКМОР, УЛ. РАБ. ПЕРЕУЛОК, Д. 1

ТЕЛЕФОН: +7 84364 2 67 48

ЭЛ ПОЧТА: NIJAL@NAROD.RU

РУКОВОДИТЕЛЬ: ГОЛОВ РАФАЭЛЬ АНАТОЛЬЕВИЧ

КОНТАКТНОЕ ЛИЦО: САФАРГАЛЕЕВ РАФАЭЛЬ МИННАХМЕТОВИЧ

КУКМОРСКИЙ РАЙОН



УСТАНОВКА ЛИНИИ ПОЛИМЕРИЗАЦИИ. УСТАНОВКА ДОПОЛНИТЕЛЬНОГО СТАНКА ПРОТОЧКИ ДЛЯ ОБРАБОТКИ ИЗДЕЛИЙ

Замена камерных сушильных печей линией полимеризации. Установка дополнительного станка проточки для обработки изделий. Внедрение данных мероприятий позволит применять самые современные виды покрытий для посуды и увеличить выпуск антипригарной посуды к уровню 2009 года на 50%.

Стоимость проекта: 3,1 млн. руб.

Предлагаемый план финансирования проекта: 100% - собственные средства.

ОАО «КУКМОРСКИЙ ЗАВОД МЕТАЛЛОПОСУДЫ»

АДРЕС: 422110, РТ, КУКМОРСКИЙ Р-Н,
ПГТ. КУКМОР, УЛ. ЛЕНИНА, Д. 154

ТЕЛЕФОН: +7 84364 2 63 97

ЭЛ. ПОЧТА: KZMP-P@MAIL.RU

РУКОВОДИТЕЛЬ: ЗАГИДУЛЛИН АЗАТ
ЯСАВИЕВИЧ

КОНТАКТНОЕ ЛИЦО: САДРИЕВ РИНАТ
БИЛАЛОВИЧ



КУКМОРСКИЙ РАЙОН



РЕКОНСТРУКЦИЯ ЧЕСАЛЬНО-ОСНОВАЛЬНОГО ЦЕХА

Стоимость проекта: 6,0 млн. руб.

Предлагаемый план финансирования проекта: 100% - собственные средства.

ОАО «КУКМОРСКИЙ ВАЛЯЛЬНО-ВОЙЛОЧНЫЙ КОМБИНАТ»

АДРЕС: 422110, РТ, КУКМОРСКИЙ Р-Н,
ПГТ. КУКМОР, УЛ. ВАХИТОВА, Д.1

ТЕЛЕФОН: +7 84364 2 08 19

ЭЛ. ПОЧТА: KVVK3@MAIL.RU

РУКОВОДИТЕЛЬ: АХМЕТШИН ШАМИЛЬ
МИХАЙДАРОВИЧ

КОНТАКТНОЕ ЛИЦО: ГАЛИЕВА ГУЛЬНУР
НАИЛЕВНА



МАМАДЫШСКИЙ МУНИЦИПАЛЬНЫЙ РАЙОН

Уважаемые дамы и господа!

В Мамадышском муниципальном районе, расположенном в самом центре Татарстана и являющимся связующим мостиком между Европой и Азией, мы предлагаем позитивную среду для деловых людей, желающих развивать и расширять свой бизнес.

Выгодно расположенная между промышленным центром столицей г.Казанью и нефтяным Закамьем, на месте слияния судоходных рек Вятка и Кама, мамадышская земля предоставляет богатейшие ресурсы для открытия новых видов производств и выращивания любой сельхозпродукции. Географический и экономический климат, а также наличие квалифицированной дешевой рабочей силы в районе, создают благоприятные условия для привлечения инвесторов в различные отрасли реального сектора экономики района.

1. Удобное географическое положение:

- с востока к Мамадышскому району практически примыкает Свободная экономическая зона «Алабуга» (45 км);
- на северном рубеже расположена железнодорожная станция Кукмор (60 км), связанная с Центром и Поволжьем, Уралом и Сибирью, а через Транссиб – с Дальним Востоком;
- территория района пересекается автомагистралью федерального значения М7 – наиболее экономичным направлением трансконтинентального коридора Европа – Тихий океан.

2. Водные артерии:

- реки Вятка и Кама обеспечивают выход по водным путям в Каспий, а через каналы Волго-Дона и Волго-Балта – в Средиземное и Балтийское моря;
- большое хозяйственное значение, включая и рыболовство, имеют ресурсы больших и малых водохранилищ, речных стариц и пойменных озер;
- чрезвычайно важны для санаторно-курортного лечения и туризма экологически чистые и живописные прибрежные ландшафты вдоль восточной и южной границ района.

3. Геологические ресурсы:

- район обладает колоссальными запасами дефицитного строительного сырья: глины различных свойств, гравия, песка, в особенности – песчано-гравийной смеси (ПГС), строительного и бутового камня;
- имеются крупные месторождения таких минералов, как доломит, известняк, гипс, ангидрит;
- десятки миллионов тонн составляют извлекаемые запасы нефтяных залежей (разведано и законсервировано более 90 скважин, а пробурить предстоит – сотни).

4. Земельный фонд:

- обширные сельскохозяйственные угодья благоприятствуют развертыванию крупных агрокомплексов с различной специализацией;
- в возрастающих объемах по современной технологии возделываются картофель и овощи, что делает актуальной проблему переработки продукции.

5. Реальный показатель укрепления аграрного сектора – наличие зверохозяйства по разведению редких пород пушного зверя.

6. Настало время масштабной модернизации Мамадышского пчеловодства, которое занимает лидирующее место в республике.



**ГЛАВА МАМАДЫШСКОГО
МУНИЦИПАЛЬНОГО РАЙОНА
ИВАНОВ
АНАТОЛИЙ ПЕТРОВИЧ**

АДРЕС: 422190, Г. МАМАДЫШ,
УЛ. М. ДЖАЛИЛЯ, Д. 23/33

ТЕЛЕФОН: +7 85563 3 15 90,
+7 85563 3 14 84

ЭЛ.ПОЧТА: MAMADYSH@TATAR.RU





АДРЕС: 422190, Г. МАМАДЫШ,
УЛ. М. ДЖАЛИЛЯ, Д. 23/33

ТЕЛЕФОН: +7 85563 3 15 90,
+7 85563 3 14 84

ЭЛ.ПОЧТА: MAMADYSH@TATAR.RU



7. Район является ведущим в Татарстане и по древесным запасам – лесной массив занимает третью часть его территории.

Для лучшего использования древесины следует развивать ее глубокую и безотходную переработку. Необходимость расширения деревообработки все больше диктуется растущим масштабом строительства жилья по ипотеке и в ЛПХ.

В целом задача состоит в комплексном использовании лесных богатств и всех природных ресурсов, в том числе для повышения качества жизни народа, его оздоровления.

Инвестиционные проекты, как весенние ростки, в буквальном смысле, всходят из земли. Потому, что они востребованы потребностями экономики района и заинтересованностью людей, проживающих на этой земле. Власть всегда заинтересована в партнерстве с бизнесом, поэтому в Мамадыше готовы создать для него самые благоприятные условия, предложить льготы по платежам в местный бюджет, оказать всемерное содействие в подведении к строительным объектам всех инженерно-технических коммуникаций.

С уважением, Анатолий Петрович Иванов,
Глава Мамадышского муниципального района

Мамадышский район расположен в восточной части Русской равнины, на северо-востоке Татарстана. На востоке он граничит с Елабужским районом, на юге - с Нижнекамским и Чистопольским, на западе — с Тюлячинским и Сабинским, на севере - Кукморским районом, на северо-востоке — с Удмуртской Республикой. Кроме того, район расположен близко к Кировской области.

Территория района протянулась с севера на юг на 70 км, а с запада на восток - на 80 км. Площадь составляет 2,6 тыс. кв.км, что равно площади европейского государства Люксембург. Линия границ района не извилистая и естественной ее границей на востоке является река Вятка, на юге - река Кама.

Положение Мамадышского района удобно в экономико-географическом отношении. Судходные реки Вятка и Кама имеют выход в Каспийское море и мировой океан. Автомагистраль Москва—Уфа благоприятствуют экономическим отношениям с дальними и ближними соседями. С севера к району примыкает железнодорожный узел поселка Кукмор, что позволяет минимизировать транспортные расходы.

Расположение в центральной части республики дает возможность наладить деловые контакты как с промышленными центрами Казань, Зеленодольск (удаленность 160 км), так и с восточной частью - нефтедобывающие регионы (160-180 км), центр автомобилестроения Набережные Челны и нефтехимии Нижнекамск (80 км).

Большая часть земель района (132,1 тысячи гектаров) являются сельскохозяйственными угодьями. На посевных площадях преобладают серые лесные почвы. Слой ее перегоя - 3,5-4,5%. В поймах рек сохранились илистые почвы. На них раскинулись пастбища и сенокосы. Земля благоприятна для создания любых видов сельскохозяйственного производства. На этой базе возможно создание агрокомплексов с различной специализацией.

На территории Мамадышского муниципального района располагаются 129 населенных пункта, 33 сельских поселения и районный центр - Мамадыш, проживает 45 757 человек, более 11 тысяч домохозяйств, имеющих приусадебные участки.

Протяженность дорог общего пользования в районе составляет 495 км.

**СТРОИТЕЛЬСТВО ЗАВОДА
ПО ПРОИЗВОДСТВУ КЕРАМИЧЕСКОГО
ПОЛНОТЕЛОГО И ПУСТОТЕЛОГО КИРПИЧА**

МАМАДЫШСКИЙ РАЙОН

Целью проекта является строительство завода по производству керамического полнотелого и пустотелого кирпича марки 125 мощностью 30 млн. штук в год. Для реализации проекта предлагается производственная площадка площадью 4,5 га рядом с проходящими инженерно-техническими коммуникациями.

Для обеспечения производства сырьем планируется освоить карьер с разведанными запасами на 50 лет работы завода.

Стоимость проекта: 5,3 млн. евро, в т.ч.:

- строительство производственных зданий и сооружений – 2,6 млн. евро;
- закупка, доставка и монтаж оборудования – 1,5 млн. евро;
- организация сырьевого обеспечения (карьерное хозяйство) – 1,2 млн. евро

Предполагаемый план финансирования проекта: совместная реализация проекта на согласованных с инвестором условиях.



**ИСПОЛНИТЕЛЬНЫЙ
КОМИТЕТ МАМАДЫШСКОГО
МУНИЦИПАЛЬНОГО РАЙОНА**

АДРЕС: 422190, РЕСПУБЛИКА
ТАТАРСТАН, Г. МАМАДЫШ,
УЛ. М. ДЖАЛИЛЯ, Д.23/33

ТЕЛЕФОН: +7 85563 3 15 00,
ФАКС: +7 85563 3 22 21

ЭЛ. ПОЧТА: ANATOLIY.IVANOV@TATAR.RU

РУКОВОДИТЕЛЬ: ИВАНОВ АНАТОЛИЙ
ПЕТРОВИЧ

КОНТАКТНОЕ ЛИЦО: ИВАНОВ
АНАТОЛИЙ ПЕТРОВИЧ

**СТРОИТЕЛЬСТВО ЗАВОДА ПО ПРОИЗВОДСТВУ КДК
(КЛЕЕНЫХ ДЕРЕВЯННЫХ КОНСТРУКЦИЙ)**

Целью проекта является строительство завода по производству КДК, для последующего строительства домов мощностью 30 000 тыс.куб в год. Для реализации проекта предлагается производственная площадка на имеющихся производственных площадях Камского лесхоза с имеющимися инженерно-техническими коммуникациями. Общая площадь лесов, находящихся в ведении лесхоза, 54 166 га.

Стоимость проекта: 95 млн. руб.

Предполагаемый план финансирования проекта: совместная реализация проекта на согласованных с инвестором условиях.

СТРОИТЕЛЬСТВО ЗАВОДА ПО ПРОИЗВОДСТВУ МЕБЕЛИ

Целью проекта является строительство завода по производству домашней и офисной мебели как с применением природного материала (дуба, березы и сосны), так и МДФ и ламината. Для реализации проекта предлагаются производственные площадки рядом с проходящими инженерно-техническими коммуникациями.

Обеспечение производства сырьем подразумевает наличие двух больших лесхозов на территории района, а также развитого нефтехимического комплекса Республики Татарстан.

Кроме того, часть мебели будет производиться по индивидуальным заказам, что подразумевает ее первоначальное проектирование, доставку и сборку.

Предполагаемый план финансирования проекта: совместная реализация проекта на согласованных с инвестором условиях.

МАМАДЫШСКИЙ РАЙОН



ИСПОЛНИТЕЛЬНЫЙ КОМИТЕТ МАМАДЫШСКОГО МУНИЦИПАЛЬНОГО РАЙОНА

АДРЕС: 422190, РЕСПУБЛИКА
ТАТАРСТАН, Г. МАМАДЫШ,
УЛ. М. ДЖАЛИЛЯ, Д.23/33

ТЕЛЕФОН: +7 85563 3 15 00,
ФАКС: +7 85563 3 22 21

ЭЛ. ПОЧТА: ANATOLIY.IVANOV@TATAR.RU

РУКОВОДИТЕЛЬ: ИВАНОВ АНАТОЛИЙ
ПЕТРОВИЧ

КОНТАКТНОЕ ЛИЦО: ИВАНОВ
АНАТОЛИЙ ПЕТРОВИЧ

СТРОИТЕЛЬСТВО ЗАВОДА ПО ПЕРЕРАБОТКЕ КОЖСЫРЬЯ И РЕАЛИЗАЦИИ КОЖАНЫХ ИЗДЕЛИЙ

По статистическим оценкам в Республике Татарстан ежегодно производится более 250 тысяч шкур на сельхозпредприятиях и более 170 тысяч шкур в личных подсобных хозяйствах граждан. Расположение района в центральной части республики дает все возможности по организации центра по заготовке шкур КРС в г.Мамадыш, с последующим созданием зональных центров.

Целью проекта является строительство кожевенного завода по полному циклу переработки кожи, начиная с отмочнo-зольных процессов до шлифовки, покраски и изготовления полуфабрикатного продукта.

Монтаж предполагается на импортном оборудовании и будет включать:

- комплект оборудования для выделки шкур. Полный полуавтоматический цикл: обработка сурковых, ягнячьих, кроличьих и прочих шкур, пошив готовых изделий;
- специальное оборудование для подготовки, дубления и обработки кож или шкур;
- оборудование для изготовления и ремонта кожаной обуви, а также прочих изделий из кожи/шкур;
- цех швейных машин.

Для реализации проекта предлагается инфраструктура и имеющиеся инженерно-техническими коммуникации.

Предполагаемый план финансирования проекта: совместная реализация проекта на согласованных с инвестором условиях.

СТРОИТЕЛЬСТВО ПРЯДИЛЬНО-ТКАЦКОЙ ФАБРИКИ

Целью проекта является строительство прядильно-ткацкой фабрики по производству хлопчатобумажной, льняной, шерстяной ткани, а также марли и бязи. Для реализации проекта предлагаются площади с проходящими инженерно-техническими коммуникациями и доступной зоной загрузки и выгрузки.

Предполагаемый план финансирования проекта: совместная реализация проекта на согласованных с инвестором условиях.

СТРОИТЕЛЬСТВО ТЕПЛИЧНОГО КОМБИНАТА ПО КРУГЛОГОДИЧНОМУ ВЫРАЩИВАНИЮ ОВОЩЕЙ

Целью проекта является строительство тепличного комбината круглогодичного цикла по выращиванию овощей (огурцов, помидоров, баклажанов, перцев, цветной капусты и пр.) производственной площадью 5 га.

Для реализации проекта предлагаются земли сельхозназначения с проходящими инженерно-техническими коммуникациями. Выращивание продукции планируется по технологии закрытого грунта.

Предполагаемый план финансирования проекта: совместная реализация проекта на согласованных с инвестором условиях.

СТРОИТЕЛЬСТВО ОВОЩЕКОНСЕРВНОГО КОМБИНАТА ПО ПЕРЕРАБОТКЕ ОВОЩЕЙ И ФРУКТОВ

МАМАДЫШСКИЙ РАЙОН

Целью проекта является переработка ягод, фруктов, овощей, грибов, их консервирование и изготовление различных компотов.

Для реализации проекта предлагаются производственные площадки с имеющейся производственной инфраструктурой. Предполагаемая мощность комбината 10 млн. банок в год.

Предполагаемый план финансирования проекта: совместная реализация проекта на согласованных с инвестором условиях.



СТРОИТЕЛЬСТВО ЗАВОДА ПО РАЗЛИВУ ПРИРОДНОЙ МИНЕРАЛЬНОЙ ВОДЫ В СТЕКЛЯННУЮ ТАРУ

ИСПОЛНИТЕЛЬНЫЙ КОМИТЕТ МАМАДЫШСКОГО МУНИЦИПАЛЬНОГО РАЙОНА

Строительство завода по разливу природной минеральной воды в стеклянную тару (бутылки) производительностью 50 млн. литров в год. Для реализации проекта предусматривается производственная площадка в районе разведанных артезианских скважин по добыче воды площадью 4 га, подводятся необходимые инженерно-технические коммуникации. Обеспечение производства бутылочной стеклотары в количестве 100 млн. штук в 0,5л исчисления предусматривается с проектируемого стеклотарного завода в г.Елабуге

Стоимость проекта: общая стоимость проекта – 4,1 млн.евро, в т.ч.:

- проведение геолого-изыскательных и проектных работ с бурением артскважин в количестве до 3 скважин с общим дебитом воды 96 литров в минуту – 0,9 млн.евро;
- строительство производственных зданий и сооружений – 1,5 млн. евро;
- закупка, доставка и монтаж оборудования с тремя технологическими производственными линиями по разливу воды – 1,7 млн.евро.

Предполагаемый план финансирования проекта: кредиты российских и зарубежных банков, возможно создание совместно с инвестором предприятия на согласованных условиях.

АДРЕС: 422190, РЕСПУБЛИКА
ТАТАРСТАН, Г. МАМАДЫШ,
УЛ. М. ДЖАЛИЛЯ, Д.23/33

ТЕЛЕФОН: +7 85563 3 15 00,
ФАКС: +7 85563 3 22 21

ЭЛ. ПОЧТА: ANATOLIY.IVANOV@TATAR.RU

РУКОВОДИТЕЛЬ: ИВАНОВ АНАТОЛИЙ
ПЕТРОВИЧ

КОНТАКТНОЕ ЛИЦО: ИВАНОВ
АНАТОЛИЙ ПЕТРОВИЧ

СТРОИТЕЛЬСТВО БАЗ ОТДЫХА НА БЕРЕГУ Р. ВЯТКИ ИЛИ Р. КАМЫ

Для реализации проекта имеются живописные места. Для гостей предполагается строительство индивидуальных деревянных домиков на 2 и 4 места. База отдыха в своей деятельности будет представлять следующие виды отдыха:

1. Пешие туристические маршруты;
2. Конные маршруты;
3. Рыбная ловля и водный отдых;
4. Горнолыжные спуски в зимнее время года;
5. Развитие воздухоплавания (парaglаны).

Базы отдыха будут рассчитаны на 70-100 человек.

Особенность рельефа местности, холмы высотой до 100 метров и более с крутыми и пологими спусками, позволяют строить горнолыжные спуски при базах отдыха, чтобы способствовать круглогодичной их эксплуатации.

Предполагаемый план финансирования проекта: совместная реализация проекта на согласованных с инвестором условиях.

МАМАДЫШСКИЙ РАЙОН



ИСПОЛНИТЕЛЬНЫЙ КОМИТЕТ МАМАДЫШСКОГО МУНИЦИПАЛЬНОГО РАЙОНА

АДРЕС: 422190, РЕСПУБЛИКА
ТАТАРСТАН, Г. МАМАДЫШ,
УЛ. М. ДЖАЛИЛЯ, Д.23/33

ТЕЛЕФОН: +7 85563 3 15 00,
ФАКС: +7 85563 3 22 21

ЭЛ. ПОЧТА: ANATOLIY.IVANOV@TATAR.RU

РУКОВОДИТЕЛЬ: ИВАНОВ АНАТОЛИЙ
ПЕТРОВИЧ

КОНТАКТНОЕ ЛИЦО: ИВАНОВ
АНАТОЛИЙ ПЕТРОВИЧ

РАЗВЕДЕНИЕ И ПРОДАЖА РЫБЫ

Цель проекта – строительство рыбного хозяйства, основными направлениями деятельности которого является:

- Разведение рыбы;
- Продажа живой рыбы;
- Продажа замороженной рыбы;
- Переработка рыбы и последующая его реализация в виде консервной продукции.

Для реализации проекта имеются разнообразные водные системы района такие, как большие и малые реки и водохранилища, озера, старицы, затоны и т.д.

Выбор места расположения рыбхоза предполагает близкое прохождение инженерно-технических коммуникаций.

Предполагаемый план финансирования проекта: совместная реализация проекта на согласованных с инвестором условиях.

СТРОИТЕЛЬСТВО СТЕКЛОТАРНОГО ЗАВОДА

Строительство стеклотарного завода производительностью 401,5 млн. бутылок (по 0,5 л) в Свободной экономической зоне (СЭЗ). Организация производства стеклотары на основе новейших технологий.

Стоимость проекта:

- общая сумма затрат по строительству производственного и жилищного комплекса – 6,145 млн. евро;
- вопросы получения кредита на поставку оборудования проработаны и согласованы с получением контракта с итальянской финансовой компанией;
- необходимая сумма капитальных затрат для полного финансирования всех объектов строительства составляет – 16,852 млн. евро (590 млн. руб.)

Предполагаемый план финансирования проекта: кредиты финансовых компаний и банков, по вопросу получения кредита на сумму 16,852 млн. евро возможна совместная реализация проекта на согласованных с инвестором условиях и создание СП.



РЫБНО-СЛОБОДСКИЙ МУНИЦИПАЛЬНЫЙ РАЙОН

Уважаемые дамы и господа!

Рыбно-Слободский муниципальный район расположен в центральной части Республики Татарстан на правом берегу реки Камы. Территория района занимает 205212 га, что составляет 3,1% территории Республики Татарстан. Площадь сельхозугодий 118119 г., в том числе пашни 84958 га. На территории района расположен административный центр пгт Рыбная Слобода, 27 сельских поселений и 76 населенных пунктов.

Рыбно-Слободский район - растениеводческий край, где лишь 36,7% пашни занято двумя инвесторами – это ОАО «ВАМИН Татарстан» и ОАО «Красный Восток – Агро», которые занимаются производством молока и мяса.

За последние годы наблюдается активный рост прекрасно асфальтированных дорог до каждого населенного пункта, практически полностью газифицированы жилые дома. Наряду с развитием сельскохозяйственного производства, растут объемы промышленной индустрии, наращивается объем производства готовой продукции, открываются новые предприятия.

Мы ждем деловых предложений от инвесторов, способных развить новые сферы. Район имеет все условия для организации отдыха детей и взрослых.

Уважаемые господа, просим Вас уделить нам достойное внимание, так как оно очень важно для нас особенно в условиях сложившегося мирового финансового кризиса.

С уважением, Валеев Ильхам Гусманович,
Глава Рыбно-Слободского муниципального района

Рыбно-Слободский муниципальный район образован в 1927 году, расположен в центральной части республики, на правом берегу р.Камы.

Район граничит с семью районами: Лаишевским, Пестречинским, Тюлячинским, Сабинским, Мамадышским, Чистопольским и Алексеевским муниципальными районами. По территории района проходят федеральные трассы: М7 Москва - Уфа, Казань – Оренбург. Общая протяженность дорог на 01.01.2010 – 289,6 км, из них асфальтированных – 189 км. Рыбно-Слободским участком Пригородного филиала ОАО «Татавтодор» обслуживается 258,45 км дорог, из них с асфальтобетонным покрытием – 155,72 км.

Территория района занимает 205212 га, что составляет 3,1% территории республики. Площадь сельхозугодий 118117 га, в том числе пашни – 84956 га. На территории района расположены: пгт.Рыбная Слобода (административный центр) и 27 сельских поселений, 76 населенных пунктов.

В районе осуществляют свою деятельность 245 хозяйствующих субъектов, из них 21 сельскохозяйственное предприятие, 6 промышленных, 6 строительных.

Численность населения района на 1 января 2010 года составляет 28 100 человек.

В районе возделывается яровая пшеница, озимая рожь, ячмень, овес, картофель. Главные отрасли животноводства – мясомолочное скотоводство, овцеводство, пчеловодство. Крупные сельскохозяйственные предприятия: ООО «Логос», ООО «Слободское», Агрофирма «Кама», ОАО «Масловский».

К наиболее крупным промышленным предприятиям относятся: филиал ОАО «Вамин Татарстан» Рыбно-Слободский маслокомбинат, филиал ОАО «Татспиртпром» Шумбутский спиртзавод, Потребительская общество «Кама Плюс». Объем капитальных вложений по Рыбно-Слободскому муниципальному району по всем источникам финансирования в 2009 году составил 889,2 млн. рублей, в том числе инвесторами в сельское хозяйство - 361,1 млн.рублей.

В районе действует: МБУЗ «Рыбно-Слободская ЦРБ», 2 врачебные амбулатории, 50 ФАПов, 46 школ, 21 детский сад, Агротехнический колледж, 49 домов культуры, 39 библиотек, 3 музея, 1 народный театр



**ГЛАВА РЫБНО-СЛОБОДСКОГО
МУНИЦИПАЛЬНОГО РАЙОНА
ВАЛЕЕВ
ИЛЬХАМ ГУСМАНОВИЧ**

АДРЕС: 422650, ПГТ. РЫБНАЯ СЛОБОДА,
УЛ. ЛЕНИНА, Д. 46

ТЕЛЕФОН: +7 84361 2 25 20,
+7 84361 2 21 13

ЭЛ.ПОЧТА:
GUZEL.FATTANOVA@TATAR.RU



**РЫБНО-СЛОБОДСКИЙ
РАЙОН**

**РЕКОНСТРУКЦИЯ, МОДЕРНИЗАЦИЯ
ЖИВОТНОВОДЧЕСКИХ ПОМЕЩЕНИЙ**



Стоимость проекта: 100 млн.руб.
Предлагаемый план финансирования проекта: 100% - заемные средства.

ООО «АГРОФИРМА «КАМА»

АДРЕС: 422640, РЫБНО-СЛОБОДСКИЙ РАЙОН, С. БОЛЬШИЕ ЕЛГИ, УЛ. ОКТЯБРЬСКАЯ Д.26

ТЕЛЕФОН: +7 84361 25268

РУКОВОДИТЕЛЬ: САДЫКОВ КАМИЛЬ ГАБДУЛХАНОВИЧ

КОНТАКТНОЕ ЛИЦО: САЛАХОВ РУСТЕМ АБДУЛЛОВИЧ



**РЫБНО-СЛОБОДСКИЙ
РАЙОН**

РЕКОНСТРУКЦИЯ ЖИВОТНОВОДЧЕСКИХ ПОМЕЩЕНИЙ



Стоимость проекта: 80 млн.руб.
Предлагаемый план финансирования проекта: 100% - заемные средства.

**ООО «ПРОДОВОЛЬСТВЕННАЯ
КОРПОРАЦИЯ «Р.СЛОБОДА»**

АДРЕС: 422656 РЫБНО-СЛОБОДСКИЙ РАЙОН, С. НОВЫЙ АРЫШ, УЛ. ШКОЛЬНАЯ, Д.30

ТЕЛЕФОН: +7 84361 25711

РУКОВОДИТЕЛЬ: ГАФУРОВ РАИС ГАБДРАУФОВИЧ

КОНТАКТНОЕ ЛИЦО: САЛАХОВ РУСТЕМ АБДУЛЛОВИЧ



**РЫБНО-СЛОБОДСКИЙ
РАЙОН**

**РЕКОНСТРУКЦИЯ ВОДОСНАБЖЕНИЯ
ПГТ. РЫБНАЯ СЛОБОДА**

МУП «РЫБНАЯ СЛОБОДА»

АДРЕС: 422650 РЫБНО-СЛОБОДСКИЙ РАЙОН, ПГТ РЫБНАЯ СЛОБОДА, УЛ. З.ШАЙМАРДАНОВА, Д.73

ТЕЛЕФОН: +7 84361 21140

РУКОВОДИТЕЛЬ: ГАДЕЕВ РИНАТ РАШИТОВИЧ

КОНТАКТНОЕ ЛИЦО: ХАСАНОВ РАУФ НУГМАНОВИЧ

Стоимость проекта: 28 млн.руб.
Предлагаемый план финансирования проекта: 100% - заемные средства.

САБИНСКИЙ МУНИЦИПАЛЬНЫЙ РАЙОН

Уважаемые дамы и господа!

Сабинский муниципальный район расположен на севере Республики Татарстан и славится своей прекрасной природой: бархатистой зеленью лугов, уникальными смешанными лесами. А самая большая гордость района - это люди. Люди, которые своей мудростью, знаниями, мастерством создали духовные и материальные богатства. Благородные дела и начинания предков продолжают их внуками и правнуками.

Сегодня значительный инвестиционный потенциал сосредоточен в создании и развитии промышленных производств. Эффективны инвестиционные вложения в сельское хозяйство, сферу малого предпринимательства. Особое место занимает развитие экологически чистого и инновационного производства с применением новейших технологий.

Администрация Сабинского района гарантирует потенциальным инвесторам создание оптимальных условий для успешного ведения бизнеса: оперативное решение вопросов, прозрачность процессов, открытый диалог, предоставление незадействованных производственных площадей. Мы заинтересованы в том, чтобы Ваш бизнес был эффективным, стабильным и безопасным. Мы заинтересованы в том, чтобы налоги поступали в местный бюджет, чтобы развивалась экономика района и улучшалось качество жизни его жителей.

Приглашаем Вас к долгосрочному и взаимовыгодному сотрудничеству. Убежден, что Сабинский район откроет новые горизонты для развития Вашего бизнеса. Добро пожаловать на гостеприимную землю Сабинского района!

С уважением, Минниханов Раис Нургалиевич,
Глава Сабинского муниципального района

Сабинский муниципальный район образован в 1930 году, расположен на севере Татарстана в центральной части Предкамья – Предкамской экономической зоне.

На территории Сабинского района расположены месторождения карбонатных пород, кирпичной глины.

Общая протяженность рек 672 км, густота речной сети 0,35 км. На территории Сабинского района находится 171 родник.

Территория: 1097,7 кв.км.

Численность населения: 31,5 тыс. человек, 96 % - татары, 3% - русские и 1% - представители других национальностей.

Районный центр Сабинского муниципального района - п.г.т. Богатые Сабы расположен в 98 км от города Казани, в 22 км от железнодорожной станции Шемордан, в 60 км от пристани Вятские Поляны.

Население районного центра п.г.т. Богатые Сабы - 7,9 тыс. человек.

Промышленность: ОАО «Шеморданский мясокомбинат», ООО «Шеморданский промкомбинат», филиал ОАО «ВАМИН Татарстан»-«ВАМИН-Саба», ОАО «Шеморданское хлебоприемное предприятие», Сабинский лесхоз, ООО «Икмэк», ООО «Пищевик», ООО «Сабинские окна», ООО «Завод железобетонных изделий».

Строительство социально-культурных объектов ведут строительные организации - ООО «ПМК-159», ОАО «РАФФ», ООО «Диляра-Строй», филиал ОАО «Татавтодор», ООО «Газводстрой», ООО «Тимерхан» и др.



**ГЛАВА САБИНСКОГО
МУНИЦИПАЛЬНОГО РАЙОНА
МИННИХАНОВ
РАИС НУРГАЛИЕВИЧ**

АДРЕС: 422060, П.Г.Т. БОГАТЫЕ САБЫ,
УЛ. Г. ЗАКИРОВА, Д. 52

ТЕЛЕФОН: +7 84362 2 31 33,
+7 84362 2 31 44

ЭЛ.ПОЧТА: SABA@TATAR.RU



САБИНСКИЙ РАЙОН



АДРЕС: 422060, П.Г.Т. БОГАТЫЕ САБЫ,
УЛ. Г. ЗАКИРОВА, Д. 52

ТЕЛЕФОН: +7 84362 2 31 33,
+7 84362 2 31 44

ЭЛ.ПОЧТА: SABA@TATAR.RU

САБИНСКИЙ МУНИЦИПАЛЬНЫЙ РАЙОН

На территории района расположено Шеморданское линейно-производственное управление магистральных газопроводов, которое обеспечивает нормальный режим работы 8 магистральных газопроводов. Все 67 населенных пунктов района полностью газифицированы.

16 сельскохозяйственных предприятий возделывают яровую пшеницу, озимую рожь, ячмень, овес, горох, картофель, лен. Главные отрасли животноводства: мясо - молочное скотоводство, свиноводство.

Торговое обслуживание населения осуществляется 333 объектами торговли, товарооборот за 2009 год по району составил 1004 млн. рублей.

Образование: В районе 52 школ, из них 21 средняя, 3 неполные средние, 28 начальных, в них обучаются 4333 учащихся. В районе 43 дошкольных учреждения, количество воспитанников в них 1579 детей.

В сфере здравоохранения осуществляют свою деятельность Сабинская центральная районная больница, Шеморданская участковая больница, Староикшурминская, Лесхозская врачебные амбулатории и 40 фельдшерско-акушерских пунктов.

В районе 59 домов культуры и сельских клубов, 5 народных коллективов и 29 библиотек.

В районе функционируют Лесхозский дом инвалидов и престарелых, Верхне-Отарский детский дом-интернат, Староикшурминский социальный приют для детей и подростков «Тургай» и социально-реабилитационное отделение Центра социального обслуживания населения «Балкыш».

В районе функционируют два культурно-спортивных комплекса, один межрайонный культурно-спортивный центр, 33 спортивных зала, спортивный комплекс «Нарат» с искусственным льдом, плавательный бассейн, 8 хоккейных коробок и др.

Успешно работает телерадиокомпания «Саба дулкыннары», программы которой транслируются на территории пяти районов. Социальная и экономическая жизнь района освещается в районной газете «Саба таннары».

Трудовые ресурсы по району составляют 15300 человек, из них заняты в экономике 14100 чел. В 2009 году родилось 407 чел, умерло 454, зарегистрировано 230 браков.



**МОДЕРНИЗАЦИЯ ПРОИЗВОДСТВА КОЖЕВЕННОГО СЫРЬЯ
В ООО «ШЕМОРДАНСКИЙ ПРОМКОМБИНАТ»**

САБИНСКИЙ РАЙОН

Выпускаемые полуфабрикаты из кожи используются при производстве изделий в легкой промышленности.

Стоимость проекта: 71 млн.руб.

Предлагаемый план финансирования проекта: заемные средства ГУ «Инвестиционно-венчурный фонд Республики Татарстан»; лизинговая компания малого бизнеса Республики Татарстан; собственные средства предприятия.



**ООО «ШЕМОРДАНСКИЙ
ПРОМКОМБИНАТ»**

АДРЕС: РЕСПУБЛИКА ТАТАРСТАН,
САБИНСКИЙ РАЙОН, П.Г.Т. Б.САБЫ,
УЛ. ЗАВОДСКАЯ, 2

ТЕЛЕФОН: +7 84362 32106

РУКОВОДИТЕЛЬ: СКВОРЦОВ
ВАСИЛИЙ АЛЕКСАНДРОВИЧ

КОНТАКТНОЕ ЛИЦО: СКВОРЦОВ
ВАСИЛИЙ АЛЕКСАНДРОВИЧ

**РЕКОНСТРУКЦИЯ ЗАВОДА
ПО ПЕРЕРАБОТКЕ ЛЬНА В Н.П.ИЛЕБЕР
САБИНСКОГО МУНИЦИПАЛЬНОГО РАЙОНА РТ**

САБИНСКИЙ РАЙОН

В процессе переработки льна производится льноватин и льноволокно.

Стоимость проекта: 126 млн.руб.

Предлагаемый план финансирования проекта: федеральный бюджет - 47,8 млн.руб.; местный бюджет - 51,4 млн.руб.; привлеченные средства - 26,8 млн.руб.



МУП «САБЫЛЕН»

АДРЕС: РЕСПУБЛИКА ТАТАРСТАН,
САБИНСКИЙ РАЙОН, П.Г.Т. Б.САБЫ,
Д. ИЛЕБЕР,

ТЕЛЕФОН: +7 84362 49118

ЭЛ. ПОЧТА: RASIL29@MAIL.RU

РУКОВОДИТЕЛЬ: ГАБДРАХМАНОВ
РАСИЛ ВАСИЛОВИЧ

КОНТАКТНОЕ ЛИЦО: ГАБДРАХМАНОВ
РАСИЛ ВАСИЛОВИЧ

САБИНСКИЙ РАЙОН



СТРОИТЕЛЬСТВО КОРОВНИКА НА 428 ГОЛОВ С ДОИЛЬНЫМ ЗАЛОМ И ЛАГУНЫ ДЛЯ НАКОПЛЕНИЯ И ХРАНЕНИЯ НАВОЗА В ООО «КОРСАБАШ»

Проект осуществляется в целях внедрения новых технологий в производстве молока.

Стоимость проекта: 64 млн.руб.

Предлагаемый план финансирования проекта: финансирование за счет кредитов банков и собственных средств предприятия.

ООО «КОРСАБАШ»

АДРЕС: РЕСПУБЛИКА ТАТАРСТАН,
САБИНСКИЙ РАЙОН, С. КОРСАБАШ

ТЕЛЕФОН: + 7 84362 23489

ЭЛ. ПОЧТА: OOOSABA@YANDEX.RU

РУКОВОДИТЕЛЬ: ХУЗИН ТАЛГАТ
АХАТОВИЧ

КОНТАКТНОЕ ЛИЦО: КАШАПОВ РОБЕРТ
ВАСИЛОВИЧ



САБИНСКИЙ РАЙОН



СТРОИТЕЛЬСТВО ЖИВОТНОВОДЧЕСКОГО ПОМЕЩЕНИЯ ДЛЯ ТЕЛЯТ НА 300 ГОЛОВ И РОДИЛЬНОГО ОТДЕЛЕНИЯ НА 100 ГОЛОВ В ФИЛИАЛЕ №6 «МИЧАН» ООО «САБА»

Проект осуществляется в целях создания условий для формирования основного поголовья КРС.

Стоимость проекта: 5 млн.руб.

Предлагаемый план финансирования проекта: финансирование за счет кредитов банков и собственных средств предприятия.

ООО «САБА»

АДРЕС: РЕСПУБЛИКА ТАТАРСТАН,
САБИНСКИЙ РАЙОН, П.Г.Т. Б.САБЫ,
УЛ.Г.ЗАКИРОВА, 52

ТЕЛЕФОН: +7 84362 23489

ЭЛ. ПОЧТА: OOOSABA@YANDEX.RU

РУКОВОДИТЕЛЬ: ДАУЛИЕВ ЗИННУР
ДАВЛЕТНУРОВИЧ

КОНТАКТНОЕ ЛИЦО: КАШАПОВ РОБЕРТ
ВАСИЛОВИЧ



**СТРОИТЕЛЬСТВО ТОВАРНОЙ ФЕРМЫ НА 5000 СВИНОМАТОК
С ПОЛНЫМ ЦИКЛОМ, С УБОЙНЫМ ЦЕХОМ,
С ИСПОЛЬЗОВАНИЕМ БИОГАЗОВОГО РЕАКТОРА,
С КОМБИКОРМОВЫМ ЗАВОДОМ И ЗЕРНОХРАНИЛИЩЕМ**

Проект предусматривает полный цикл производства от выращивания свиней до выпуска полуфабрикатов.

Стоимость проекта: 2806,5 млн.руб.

Предлагаемый план финансирования проекта: финансирование за счет кредитов банков и собственных средств предприятия.

СОЗДАНИЕ СЕЛЕКЦИОННО-ГЕНЕТИЧЕСКОГО ЦЕНТРА

Проект осуществляется в целях регулярного обновления поголовья свиней в ООО «Агрофирма Саба»

Стоимость проекта: 500 млн.руб.

Предлагаемый план финансирования проекта: финансирование за счет кредитов банков и собственных средств предприятия.

СТРОИТЕЛЬСТВО МЕГАФЕРМЫ

Строительство мегафермы на 3200 дойных коров с отдельной зоной выращивания племенного молодняка на 3000 посадочных мест, зоной откорма бычков на 6000 голов и молокоперерабатывающего завода производительностью 60 тонн в смену. Проект предусматривает полный цикл производства от получения молодняка КРС до переработки молока

Стоимость проекта: 2853,8 млн.руб.

Предлагаемый план финансирования проекта: финансирование за счет кредитов банков и собственных средств предприятия.

РЕКОНСТРУКЦИЯ ШЕМОРДАНСКОГО МЯСОКОМБИНАТА

Проект осуществляется в целях внедрения новых технологий в производстве мясной продукции

Стоимость проекта: 140 млн.руб.

Предлагаемый план финансирования проекта: финансирование за счет кредитов банков и собственных средств предприятия.

**КОМПЛЕКСНОЕ БЕЗОТХОДНОЕ ИСПОЛЬЗОВАНИЕ
ДРЕВСИНЫ РАСЧЕТНОЙ ЛЕСОСЕКИ
ДЕРЕВООБРАБАТЫВАЮЩИМ ПРЕДПРИЯТИЕМ**

Выпуск новых видов продукции деревообрабатывающей промышленности на основе безотходного производственного цикла.

Стоимость проекта: 72 млн. евро.

Предлагаемый план финансирования проекта: инвестиции внешних инвесторов.



САБИНСКИЙ РАЙОН



**АГРОПРОМЫШЛЕННАЯ ГРУППА
«АЛТЫН САБА»**

АДРЕС: РЕСПУБЛИКА ТАТАРСТАН,
САБИНСКИЙ РАЙОН, С. ИЗМЯ

ТЕЛЕФОН: +7 8552 347665

ЭЛ. ПОЧТА: DILYRA-STORY@MAIL.RU

РУКОВОДИТЕЛЬ: ФАЙЗЕРАХМАНОВ
ДАМИР ФАРИТОВИЧ

КОНТАКТНОЕ ЛИЦО: САБРИНА ЭЛЬВИРА
НАИЛЕВНА

САБИНСКИЙ РАЙОН



**ООО «САБИНСКИЙ
ПОЛИДРЕВ»**

АДРЕС: РЕСПУБЛИКА ТАТАРСТАН,
САБИНСКИЙ РАЙОН, П. ЛЕСХОЗ

ТЕЛЕФОН: +7 84362 44426

ЭЛ. ПОЧТА: SABY-LES@YANDEX.RU

РУКОВОДИТЕЛЬ: КАШАПОВ РЕНАТ
ГАБДЕЛФАРТОВИЧ



ЗАКАМСКАЯ ЗОНА

1. АКСУБАЕВСКИЙ
МУНИЦИПАЛЬНЫЙ РАЙОН

2. АЛЕКСЕЕВСКИЙ
МУНИЦИПАЛЬНЫЙ РАЙОН

3. АЛЬКЕЕВСКИЙ
МУНИЦИПАЛЬНЫЙ РАЙОН

4. НОВОШЕШМИНСКИЙ
МУНИЦИПАЛЬНЫЙ РАЙОН

5. НУРЛАТСКИЙ
МУНИЦИПАЛЬНЫЙ РАЙОН

6. ЧИСТОПОЛЬСКИЙ
МУНИЦИПАЛЬНЫЙ РАЙОН

АКСУБАЕВСКИЙ МУНИЦИПАЛЬНЫЙ РАЙОН



**ГЛАВА АКСУБАЕВСКОГО
МУНИЦИПАЛЬНОГО РАЙОНА
ГИЛМАНОВ
КАМИЛЬ КАМАЛОВИЧ**

АДРЕС: 423060, ПГТ. АКСУБАЕВО,
УЛ. ЛЕНИНА, Д. 10

ТЕЛЕФОН: +7 84344 2 85 04,
+7 84344 2 85 99

ЭЛ. ПОЧТА: AKSUBA@TATAR.RU

Уважаемые дамы и господа!

В районе большое внимание уделяется сельскому хозяйству. С 2008 года реализуется программа «Развитие сельского хозяйства Аксубаевского района на 2008-2012 годы», которая предусматривает работу по развитию животноводства, растениеводства, а также по достижению финансовой устойчивости, технической и технологической модернизации сельского хозяйства. Программой предусмотрено увеличение поголовья КРС в СХО, КФХ до 18000 голов, свиней до 17076 голов, производства молока на 10% и довести до 21396 тонн, мяса на 8% и довести до 2762 тонн.

Для достижения запланированных показателей и в целях реализации программы в районе ведется определенная работа. В районе успешно ведут производственную деятельность в ООО «Вамин-Аксу», ООО «Аксубаевская Продкорпорация», ООО «Аксу Агро». Огромную признательность выражаю компаниям-инвесторам которыми в сельское хозяйство района вложено более 2,0 млрд. рублей инвестиций. В результате таких вложений укрепляется материально-техническая база, внедряются передовые технологии, что позволяет улучшить условия труда и занятость населения. Всего в отрасли АПК будет занято около 2000 человек, что полностью обеспечит трудовыми ресурсами данную отрасль.

С уважением, Гилманов Камиль Камалович,
Глава Аксубаевского муниципального района

Аксубаевский муниципальный район образован в 1930 году, расположен в лесостепной зоне западного Закамья. Территория района составляет 1439,2 кв. км, в том числе площадь земель сельскохозяйственного назначения - 1050 кв. км. Аксубаевский муниципальный район граничит с Чистопольским, Черемшанским, Новшешминским и Алексеевским районами.

Районный центр – поселок городского типа Аксубаево расположен в 200 км от г. Казани, в 60 км от железной дороги ст. Нурлат и в 65 км от пристани г. Чистополя.

На сегодняшний день в районе проживает 32,7 тыс. человек. Из них 38,5% - татары, 16,6% - русские, 44,3% - чуваша, 0,6% - представители других национальностей. Сельское хозяйство является основной отраслью района, основным видом производственной деятельности является: производство зерна, сахарной свеклы, молока и мяса.

Промышленность представлена филиалом «Аксубаевский маслodelьный завод», также на территории района расположены структурные подразделения нефтяных компаний: НГДУ «Нурлатнефть», НГДУ «Татритэкнефть».



МОЛОЧНЫЙ КОМПЛЕКС

АКСУБАЕВСКИЙ РАЙОН

Строительство молочного комплекса на 1500 голов беспривязного содержания в н.п. Старое Ибрайкино Аксубаевского района.

Стоимость проекта: 650 млн.руб., в т.ч. кредитные ресурсы 450 млн.руб., собственные 200 млн.руб.

Предлагаемый план финансирования проекта: 69% -заемные, 31% - собственные.



ЗАО «УК «АГРОИНВЕСТ»

АДРЕС:420021, РТ, Г. КАЗАНЬ,
УЛ. КСКА, Д. 3

ТЕЛЕФОН: +7 843 231 74 31

ЭЛ. ПОЧТА: VK-AGROINVEST @MAIL.RU

РУКОВОДИТЕЛЬ: ЗИННАТУЛЛИН ЛЕНУР
ГИЛЬМУЛЛОВИЧ

КОНТАКТНОЕ ЛИЦО: ЮНУСОВ ИЛЬФАР
ВАЗЫХОВИЧ

АЛЕКСЕЕВСКИЙ МУНИЦИПАЛЬНЫЙ РАЙОН



**ГЛАВА АЛЕКСЕЕВСКОГО
МУНИЦИПАЛЬНОГО РАЙОНА
КОЗОНКОВ
ВЛАДИМИР КОНСТАНТИНОВИЧ**

АДРЕС: 422900, ПГТ. АЛЕКСЕЕВСКОЕ,
ПЛ. СОВЕТСКАЯ, Д. 1

ТЕЛЕФОН: +7 84341 2 51 00,
+7 84341 2 55 00

ЭЛ.ПОЧТА: ALEKSEEVSK@TATAR.RU

Уважаемые дамы и господа!

Алексеевский район - «глубинка» Татарстана, богат красотой природы, чистотой воздуха, находится на слиянии двух полноводных рек: Камы и Волги, плодородная земля богата урожаем. На территории района проживает 18 национальностей, которые живут одной семьей, очень трудолюбивые, край богат традициями народов.

Алексеевский район – животноводческий край, неслучайно 70% пашни занято двумя инвесторами – это ОАО «ВАМИН Татарстан», и ОАО «Красный Восток АГРО», которые занимаются производством молока и мяса.

В районе активно ведется строительство жилья по социальной ипотеке, в последние годы поселок растет. В 2008 году п.г.т. Алексеевское отпраздновал свое 300 – летие. В районе прекрасно асфальтированы дороги до каждого населенного пункта, все дома газифицированы.

Наряду с развитием сельскохозяйственного производства ежегодно растут объемы промышленной индустрии, наращивается производство кирпича, открываются новые предприятия. Частные дома и объекты социально-культурного назначения строятся из собственных строительных материалов. На предприятиях района на должном уровне поставлен маркетинг, наши строительные материалы не имеют аналогов.

Мы ждем деловых предложений от инвесторов, способных развить новые сферы. Район имеет все условия для организации отдыха детей и взрослых.

Уважаемые господа, просим Вас уделить нам достойное внимание, так как оно важно для нас.

С уважением, Козонков Владимир Константинович,
Глава Алексеевского муниципального района



АЛЕКСЕЕВСКИЙ МУНИЦИПАЛЬНЫЙ РАЙОН

АЛЕКСЕЕВСКИЙ РАЙОН

Образован 10 августа 1930 года. Упразднён 1 февраля 1963 года с передачей территории в состав Чистопольского района, восстановлен 4 марта 1964 года.

Расположен в центральной части Республики Татарстан, на левом берегу Камы. Имеет общие границы с 6 районами: Чистопольским, Аксубаевским, Нурлатским, Алькеевским, Спасским и водораздел- с Рыбно-Слободским.

По территории района проходит Оренбургский тракт. Край лесостепной, в целом характеризуется равнинной поверхностью с преобладанием черноземных и подзолистых почв.

Общая площадь территории составляет 207,4 тыс. га. В 59 населенных пунктах проживает 26408 человек, в т.ч. в районном центре - пгт Алексеевское - 10578 человек.

Муниципальный район поделен на 19 сельских и 1 городское поселения, которые осуществляют управление и контроль за функционированием объектов социально-культурного назначения на местах.

Основной отраслью экономики района является сельское хозяйство, которое определяет уровень жизни большинства населения. Площадь земель сельскохозяйственного назначения составляет 59 % от всей площади района.

Бюджетообразующие предприятия на территории п.г.т. Алексеевское представлены: Филиалом ОАО "ВАМИН Татарстан" – "Алексеевский МКК", ОАО "Алексеевская керамика", дорожным хозяйством ОАО "Алексеевскдорстрой". Протяженность автомобильных дорог в районе составляет 378,5 км, и все они находятся в хорошем состоянии. В районе успешно работают два инвестора: ООО "Ясная Поляна" и ОАО "Красный Восток АГРО".

В последние годы население района увеличивается. Для подрастающего поколения в районе имеются 32 ДОУ. Выпускникам ДОУ открыты двери 25 хорошо оборудованных школ, из которых 4 находятся в п.г.т. Алексеевское, 21 – в сельской местности.

Следуя поставленной цели формирования здорового всесторонне развитого подрастающего поколения, в районе проводится большая работа по спортивному воспитанию молодежи. ДЮСШ имеет крепкую материальную базу: спортивный комплекс № 1, крытый плавательный бассейн, спорткорпус в с. Н.Тиганы, зал бокса, хорошо оснащенную лыжную базу.

Достойно поставлена работа в районе по воспитанию чувств собственной значимости, ответственности, патриотизма, гражданственности и любви к родному краю, об этом говорит востребованность в 2 хорошо оформленных действующих музеях районного уровня и 15 школьных музеях.

АДРЕС: 422900, ПГТ. АЛЕКСЕЕВСКОЕ,
ПЛ. СОВЕТСКАЯ, Д. 1

ТЕЛЕФОН: +7 84341 2 51 00,
+7 84341 2 55 00

ЭЛ.ПОЧТА: ALEKSEEVSK@TATAR.RU



АЛЕКСЕЕВСКИЙ РАЙОН



РЕКОНСТРУКЦИЯ ТЕПЛООВОГО ХОЗЯЙСТВА АЛЕКСЕЕВСКОГО МУНИЦИПАЛЬНОГО РАЙОНА

Планируемый срок реализации: 2011-2013 гг.

1. Реконструкция квартальной котельной - 3,5 млн.руб.
2. Реконструкция тепловых сетей - 6,5 млн.руб.
3. Диспетчеризация котельных - 14,1 млн.руб.

Стоимость проекта: 24,1 млн.руб.

Предлагаемый план финансирования: государственно-частное партнерство.

ООО «АЛЕКСЕЕВСКИЕ ИНЖЕНЕРНЫЕ СЕТИ»

АДРЕС: РФ РЕСПУБЛИКА ТАТАРСТАН,
ПГТ АЛЕКСЕЕВСКОЕ

ТЕЛЕФОН: +7 84341 26151

ЭЛ. ПОЧТА: MPPGHNK@RAMBLER.RU

РУКОВОДИТЕЛЬ: ЛЕДЕНЦОВ НИКОЛАЙ
ИВАНОВИЧ

КОНТАКТНОЕ ЛИЦО: АБАКУМОВ
ВЛАДИМИР АНАТОЛЬЕВИЧ



АЛЕКСЕЕВСКИЙ РАЙОН



ПРЕОБРЕТЕНИЕ ОБОРУДОВАНИЯ ДЛЯ ПОЛИГОНА ТБО И СТРОИТЕЛЬСТВО КОНТЕЙНЕРНЫХ ПЛОЩАДОК

Планируемый срок реализации: 2011-2013 гг.

1. Строительство контейнерных площадок - 0,36 млн.руб.
2. Приобретение мусоровоза 1,5 млн. руб.
3. Приобретение бульдозера для утилизации ТБО - 0,7 млн. руб.

Стоимость проекта: 2,56 млн. руб.

Предлагаемый план финансирования: государственно-частное партнерство.

ООО «ПОЛИГОН»

АДРЕС: РФ, РЕСПУБЛИКА ТАТАРСТАН,
ПГТ АЛЕКСЕЕВСКОЕ

ТЕЛЕФОН: +7 84341 26260

ЭЛ. ПОЧТА: NIKOLAVOGATOV@YANDEX.RU

РУКОВОДИТЕЛЬ: РУБЦОВ АНАТОЛИЙ
АЛЕКСАНДРОВИЧ

КОНТАКТНОЕ ЛИЦО: БОГАТОВ
НИКОЛАЙ АНАТОЛЬЕВИЧ



АЛЬКЕЕВСКИЙ МУНИЦИПАЛЬНЫЙ РАЙОН

Уважаемые дамы и господа!

Для ведения собственного бизнеса в Алькеевском муниципальном районе имеются 36 тыс. га леса, большие запасы качественной глины. Руководство района будет тесно сотрудничать с Вами по оформлению документации и реализации Ваших проектов в нашем районе.

С уважением, Давлетшин Фердинат Мидхатович,
Глава Алькеевского муниципального района



**ГЛАВА АЛЬКЕЕВСКОГО
МУНИЦИПАЛЬНОГО РАЙОНА
ДАВЛЕТШИН
ФЕРДИНАТ МИДХАТОВИЧ**

Алькеевский муниципальный район расположен на юге Татарстана, граничит с Ульяновской и Самарской областями России, а также с Алексеевским, Нурлатским, Спасским муниципальными районами. Входит в Закамскую экономическую зону.

Территория района составляет 1726,8 кв. км. Площадь земель сельскохозяйственного назначения – 1296,5 кв. км, 21 сельское поселение, 69 населенных пунктов.

В районе проживает 20973 человека, в том числе в районном центре 5862 человека. Национальный состав населения: 63,6% - татары; 19,2% - чувашаи; 16,4% - русские; 0,8% - другие национальности. Средняя плотность населения 12 человек на 1 кв. км.

Районный центр с. Базарные Матаки расположен в 152 км от г. Казани, 90 км от железнодорожной станции «Нурлат», в 72 км от пристани г. Болгар. Через с. Базарные Матаки проходят автомобильные дороги: Казань – Димитровград, Чистополь – Нурлат, Чистополь – Болгар.

Культурное обслуживание населения обеспечивают 30 сельских Домов культуры, в том числе районный Дом культуры, 18 сельских клубов, 2 автоклуба, одна детская музыкальная школа, 36 библиотек. Действуют 2 историко-краеведческих музея.

Воспитанием детей в районе занимаются 40 дошкольных учреждений, 29 школ, детско-юношеская спортивная школа, профессиональное училище. В сфере образования работают 569 педагогических работников. Учащихся 2744 человека.

Медицинским обслуживанием населения занимается центральная районная больница, участковая больница, 3 врачебные амбулатории и 41 фельдшерско-акушерский пункт. В здравоохранении работают 32 врача и 293 медработника.

Обеспечением реализации государственной политики в области социальной защиты населения на территории района занята структура социальной защиты, в которую входят: Филиал республиканского центра материальной помощи (компенсационных выплат), ЦСОН «Забота»; Социальный приют для детей и подростков «Березка»; Алькеевский дом-интернат для престарелых и инвалидов.

Основное направление развития района - сельское хозяйство. В районе разработана Программа развития сельского хозяйства и регулирования рынков сельскохозяйственной продукции, сырья и продовольствия на 2008-2012 годы. К 2012 году по данной программе планируется довести производство зерна - до 220 тыс. тонн, молока - до 100 тыс. тонн, мяса - до 7,3 тыс. тонн. поголовье коров с учетом ЛПХ должно достигнуть 20 тысяч голов.

В рамках национального проекта, после завершения реконструкции Салманского свинокомплекса по германской технологии «Биг Дачмен» к 2010 году у названного инвестора поголовье составит 15 тыс. голов.

АДРЕС: 422870, БАЗАРНЫЕ МАТАКИ,
УЛ. К. МАРКСА, Д. 56

ТЕЛЕФОН: +7 84346 2 00 26,
+7 84346 2 10 48

ЭЛ. ПОЧТА: ALKAY@TATAR.RU



АЛЬКЕЕВСКИЙ РАЙОН

АДРЕС: 422870, БАЗАРНЫЕ МАТАКИ,
УЛ. К. МАРКСА, Д. 56

ТЕЛЕФОН: +7 84346 2 00 26,
+7 84346 2 10 48

ЭЛ.ПОЧТА: ALKAY@TATAR.RU

АЛЬКЕЕВСКИЙ МУНИЦИПАЛЬНЫЙ РАЙОН

ОАО «Красный Восток Агро - Алькеевская» образовано в марте 2003 года. Площадь пашни составила 65500 га или 67,6% от общей площади пашни по району. Состоит из 12 отрядов, которые входят в 3 филиала. Инвестиции в основной капитал ОАО «КВ – Агро» составили 8153 млн. рублей. В районе построены и функционируют 4 животноводческих комплекса.

Переработкой сельхозпродукции занимается СХПК «Хузангаевский» В целях создания дополнительных рабочих мест построены: мельница белой и ржаной муки, цех по отжиму маслосемян, пекарня с макаронным цехом, крупорушка. В настоящее время ведется работа по открытию забойного цеха.

Серьезно взялось руководство ООО «Нижнее Качеево» за разведение рыбы ценных пород. Там сделали 9 искусственных водоемов. Было запущено 10 тыс. мальков стерляди, также мальки осетра, сома. С завершением строительных работ еще в 2 водоема запустят мальков форели.

В районе активно развивается малый бизнес. Количество субъектов малого предпринимательства в районе на 1.01.2010 составляет 541 (на 1 января 2001 года их было 176). 120 предпринимателей имеют собственные магазины, у предпринимателей имеются 5 частных мельниц, 4 мини-пекарни, трое занимаются производством керамзитных блоков, 17 имеют пилорамы, которые обеспечивают жителей района строительными материалами. Но пока слабо развито производство товаров народного потребления. Главная задача в области потребительского рынка это дальнейшее развитие сети торговли, питания и оказания услуг.

Способствуем дальнейшему развитию автосервиса, строительству придорожных кафе, мотелей, магазинов, реконструкции имеющихся объектов.

Имеются 4 месторождения нефти.

Большое внимание уделяется строительству дорог с асфальтобетонным покрытием.



**ОКОНЧАТЕЛЬНОЕ ВЫРАЩИВАНИЕ ТЕЛОК
ОТ 13 ДО 21 МЕСЯЦА, МОЩНОСТЬ – 2000 ГОЛОВ**

АЛЬКЕЕВСКИЙ РАЙОН

Стоимость проекта: 150 млн.руб. (2009 г. – 118 млн.руб; 2010 г. – 32 млн.руб.).

Предлагаемый план финансирования проекта: 80% - заемные, 20% - собственные.



СТРОИТЕЛЬСТВО МОЛОЧНОГО ЗАВОДА

Стоимость проекта: 24,3 млн.руб.

Предлагаемый план финансирования проекта: 100% - собственные.

УО «КРАСНЫЙ ВОСТОК – АГРО»

АДРЕС: РТ, Г. КАЗАНЬ,
УЛ. ТИХОРЕЦКАЯ, Д.5

ТЕЛЕФОН: +7 843 278 90 04

РУКОВОДИТЕЛЬ: ПАНКОВ ВЛАДИМИР
НИКОЛАЕВИЧ

КОНТАКТНОЕ ЛИЦО: ХАЛИУЛЛИН Р.Н.
+7 843 278 90 31

**ПЕРЕРАБОТКА ЛЕСА, ИЗГОТОВЛЕНИЕ ИЗДЕЛИЙ
И СТРОИТЕЛЬНЫХ МАТЕРИАЛОВ**

АЛЬКЕЕВСКИЙ РАЙОН

Стоимость проекта: 35 млн.руб.

Предлагаемый план финансирования проекта: 100% - инвесторы.



**СТРОИТЕЛЬСТВО КИРПИЧНОГО ЗАВОДА –
25 МЛН.ШТ. В ГОД**

Стоимость проекта: 156 млн.руб.

Предлагаемый план финансирования проекта: 100% - инвесторы.

**СОВЕТ АЛЬКЕЕВСКОГО
МУНИЦИПАЛЬНОГО РАЙОНА**



АДРЕС: 422870, РТ, АЛЬКЕЕВСКИЙ Р-Н,
С. БАЗАРНЫЕ МАТАКИ,
УЛ. КРАЙНОВА, Д. 58

ТЕЛЕФОН: + 7 84346 2 00 26

ЭЛ.ПОЧТА: ALKAY@TATAR.RU

РУКОВОДИТЕЛЬ: ДАВЛЕТШИН
ФЕРДИНАТ МИДХАТОВИЧ

КОНТАКТНОЕ ЛИЦО:
БИЛАЛОВ РАШИТ АБРАРОВИЧ
+7 84346 2 17 59

НОВОШЕШМИНСКИЙ МУНИЦИПАЛЬНЫЙ РАЙОН



**ГЛАВА НОВОШЕШМИНСКОГО
МУНИЦИПАЛЬНОГО РАЙОНА
КОЗЛОВ
ВЯЧЕСЛАВ МИХАЙЛОВИЧ**

АДРЕС: 423190, Р. Ц. НОВОШЕШМИНСК,
УЛ. СОВЕТСКАЯ, Д. 80

ТЕЛЕФОН: +7 84348 2 31 00,
+7 84348 2 23 31

ЭЛ. ПОЧТА: CHISHMA@TATAR.RU

Уважаемые дамы и господа!

Сегодня экономика Татарстана, со своими богатейшими ресурсами и благоприятной конъюнктурой, дает массу возможностей для создания высокорентабельного бизнеса в самых разных областях. В этом смысле Новосешминский район не исключение.

Новосешминский район богат живописной природой! Красавица Шешма, уникальный смешанный лес с сосновыми борами, гостеприимные и приветливые жители. И все это в самом сердце Татарстана, в 190 километрах к юго-востоку от Казани. Выгодное расположение, красивейшая природа, благоприятный климат помогает нам сохранять статус инвестиционно - привлекательного экономического региона. Наш район имеет все необходимое для экономического прорыва: развитую инфраструктуру, кадровые ресурсы, свободные земли. Этому способствует и сложившаяся в районе политическая и социальная стабильность, активная работа администрации по созданию наиболее благоприятного для инвесторов законодательного и налогового климата, наличие квалифицированных трудовых ресурсов. Сегодня значительный инвестиционный потенциал сосредоточен в создании и развитии промышленного производства. Эффективны инвестиционные вложения в сельское хозяйство, сферу малого предпринимательства. Новосешминский муниципальный район имеет сельскохозяйственную специализацию. Все большее количество бизнесменов приходит к пониманию, что сельское хозяйство и переработка - одни из наиболее перспективных отраслей татарстанской экономики. Основные инвестиционные риски сельского хозяйства связаны не с климатическими условиями и ценами на горючее, а с вопросами юридического оформления землепользования, с подбором кадров, выстраиванием отношений с местным населением. Для урегулирования инвестиционных рисков на уровне района Администрация Новосешминского района ведет программную работу по упорядочению землепользования, развитию системы подготовки кадров, формированию положительного имиджа бизнеса в глазах местного населения. Можно гарантировать, что каждый значимый для района проект найдет в лице администрации заинтересованного советника и партнера в решении множества вопросов: организационных, имущественных, правовых, информационных.

Администрация Новосешминского муниципального района гарантирует потенциальным инвесторам создание оптимальных условий для успешного ведения бизнеса: оперативное решение вопросов, прозрачность процессов, открытый диалог. Мы заинтересованы в том, чтобы Ваш бизнес был эффективным, стабильным и безопасным. Мы заинтересованы в том, чтобы налоги поступали в местный бюджет, чтобы развивалась экономика района и улучшалось качество жизни его жителей.

Приглашаем Вас к долгосрочному и взаимовыгодному сотрудничеству. Убежден, что Новосешминский муниципальный район откроет новые горизонты для развития Вашего бизнеса. Мы в самом начале пути. И это повышает возможные дивиденды от прихода в район для тех, кто сделает это сейчас.

С уважением, Козлов Вячеслав Михайлович,
Глава Новосешминского муниципального района

НОВОШЕШМИНСКИЙ МУНИЦИПАЛЬНЫЙ РАЙОН

НОВОШЕШМИНСКИЙ РАЙОН

Новошешминский район был образован 10 августа 1930 года. 1 февраля 1963 году в порядке укрупнения его территории была передана в состав Альметьевского и Чистопольского районов. 26 апреля 1983 года район был восстановлен. По историческим сведениям первые поселения людей в районе Новошешминска появились в конце XVI – начале XVII веков. Уже в 1652 году, на выступе правого высокого берега Шешмы была выстроена военная крепость защиты Закамья от кочевых народов. Окружающие Новошешминск поселения – Петропавловка, Екатериновка, Черемухово, Архангельское, Волчья – назывались слободами.

Новошешминский район расположен в центральной части Республики Татарстан, в юго-восточной зоне. На севере он граничит с Нижнекамским, на юге – с Черемшанским и Аксубаевским, а на западе с Чистопольским районами.

Административным центром района является село Новошешминск с населением 4,8 тыс. человек. Общая площадь района составляет 132 тыс. га, из них сельхозугодия – 109 тыс. га, пашни – 92,4 тыс. га. На территории района расположена Троицкая церковь – архитектурный памятник конца XVIII века.

Численность населения составляет 14944 человека, из них русские – 49,5%, татары – 44,2%, чуваша – 2,3%, другие национальности – 4%.

Основными полезными ископаемыми района является нефть. На территории Новошешминского муниципального района за 2009 год добыто 1278,1 тыс. тонн нефти. Основное направление развития Новошешминского муниципального района, в основном сельскохозяйственное. На территории района работают два крупных инвестора ООО «Агрофирма «Татарстан» и ООО «Агрофирма «Кулон», которые обрабатывают 57% посевных площадей. Всего на территории района насчитывается 4 сельскохозяйственных ООО, а также 282 мелких и крупных крестьянско-фермерских хозяйств.

В состав Новошешминского муниципального района входят 15 сельских поселений: Азеевское СП, Архангельское СП, Акбуринское СП, Буревестниковское СП, Екатерининское СП, Зиреклинское СП, Краснооктябрьское СП, Ленинское СП, Новошешминское СП, Петропавловское СП, Утяшкинское СП, Чебоксарское СП, Черемуховское СП, Шахмайкинское СП, Тубылгытауское СП.

В районе насчитывается 17 средних, 9 начальных школ, 20 дошкольных учреждений. На территории района есть возможность получения профессионального образования в Профессиональном училище № 118 по следующим специальностям: секретарь, портной, водители различных категорий, тракторист-машинист, штукатур. Досуг детей организуют Центр детского творчества, Спортивно-технический клуб, спортивная детско-юношеская школа, подростковый клуб «Ажаган» в с. Ерыклы и филиал в р.ц. Новошешминск.

Медицинскую помощь населению района оказывает 1 лечебно-профилактическое учреждение с общей коечной сетью 97 коек и 23 ФАПа. В лечебно-профилактических учреждениях трудится 27 врачей и 121 средний медицинский работник.

Новошешминский муниципальный район имеет сельскохозяйственную отраслевую принадлежность. Объем валовой продукции сельского хозяйства составил в 2009 году 745,6 млн. рублей. Валовой сбор зерна после доработки составил 85,3 млн. тонн, урожайность 24,0 ц/га. Производство скота и птицы по итогам 2009 года увеличилось на 6% и составило 2,2 тыс. тонн. Надоено 19,3 тыс. тонн молока, что составляет 106% к уровню 2008 года. Средний удой молока равен 3855 кг.



АДРЕС: 423190, Р. Ц. НОВОШЕШМИНСК,
УЛ. СОВЕТСКАЯ, Д. 80

ТЕЛЕФОН: +7 84348 2 31 00,
+7 84348 2 23 31

ЭЛ.ПОЧТА: CHISHMA@TATAR.RU

НОВОШЕШМИНСКИЙ РАЙОН



АДРЕС: 423190, Р. Ц. НОВОШЕШМИНСК,
УЛ. СОВЕТСКАЯ, Д. 80

ТЕЛЕФОН: +7 84348 2 31 00,
+7 84348 2 23 31

ЭЛ. ПОЧТА: CHISHMA@TATAR.RU

НОВОШЕШМИНСКИЙ МУНИЦИПАЛЬНЫЙ РАЙОН

В сельхозформированиях насчитывается 13,8 тысяч голов КРС, в том числе 5,0 тысяч коров, 6,7 тысяч свиней, 3,9 тысяч свиной. В сельскохозяйственной отрасли занято 1293 человека. Среднемесячная заработная плата составляет 7,6 тыс. рублей.

В Новошешминском муниципальном районе насчитывается 5247 частных подворий. В личных подсобных хозяйствах в 2009 году поголовье КРС составило 4518 голов, в том числе 2183 коровы. Поголовье свиней составило 1760 голов, овец – 3184 головы. Реализовано 3580 тонн молока, сдано 1,6 тонн на 1 корову.

Объем промышленной продукции предприятий и организаций района за 2009 год составил 4737,8 млн. рублей. Индекс промышленного производства составил 99% к уровню 2008 года.

Немаловажное значение в экономике района занимает средний и малый бизнес. На территории Новошешминского муниципального района зарегистрировано и работает 540 предприятий, включая КФХ и ИП, относящихся к малому и среднему бизнесу, по найму у которых работает 1868 человек. Основная часть предпринимателей занята в сфере сельского хозяйства – 64%, в торговле и общественном питании – 17%, прочие виды деятельности 17%. На территории района работает 86 торговых объектов во всех населенных пунктах района. Розничный товароборот по итогам 2009 года составил 466,4 млн. рублей. В сопоставимых ценах товароборот увеличился на 21,6%. Предприниматели активно участвуют в региональных программах, в частности по программе «Лизинг- грант» 8 предпринимателей нашего района выиграли необходимое для производства оборудование.

Количество работающих на крупных и средних предприятиях составило за 2009 год 4180 человека, что на уровне 2008 года. Среднемесячная заработная плата за 2009 год по району составила 13467 рублей, что выше аналогичного периода 2008 года на 15,0%. Денежные доходы на душу населения, по оценке за 2009 год, составил в размере 5585,0 рублей.

Бюджет Новошешминского муниципального района является дотационным. Обеспеченность собственными доходами составляет 30%. По собственным доходам исполнение 2009 года составило 101% к годовому уточненному плану. Основным бюджетообразующим налогом является налог на доходы физических лиц. Его доля в структуре доходов составляет 79,2%.

Общая площадь жилья по району составляет 365,2 тыс. кв.м. В 2009 году введено 4,2 тыс. кв.м. жилья. Обеспеченность жильем на одного жителя по району составляет 23,9 кв.м.

В районе проживает 4079 пенсионеров, средний размер пенсии составил 5337,0 рублей, что выше данного показателя 2008 года на 36%. В 2009 году родилось 176 человек, умерло 254 человека, естественная убыль составила 43 человека. Прибыло в район 244 человека, убыло 178 человек, миграционный прирост составил 52 человека.

Численность безработных в 2009 году составила 153 человека. Уровень регистрируемой безработицы – 2,1%. Численность работников, направленных на общественные работы в 2009 году составила 1863 человека. По программе самозанятости зарегистрировано в качестве индивидуальных предпринимателей 220 человек, в основном, в форме КФХ.

**СТРОИТЕЛЬСТВО УНИВЕРСАЛЬНОГО ОБЩЕСТВЕННОГО
БЫТОВОГО КОРПУСА ДЛЯ ПРОФЕССИОНАЛЬНОГО
УЧИЛИЩА № 118 В С. НОВОШЕШМИНСК
НОВОШЕШМИНСКОГО МУНИЦИПАЛЬНОГО РАЙОНА РТ**

**НОВОШЕШМИНСКИЙ
РАЙОН**

Стоимость проекта: 80 млн.руб.

**СТРОИТЕЛЬСТВО ЗДАНИЯ ИЗОЛЯТОРА ВРЕМЕННОГО
СОДЕРЖАНИЯ РАЙОННОГО ОТДЕЛА ВНУТРЕННИХ
ДЕЛ С. НОВОШЕШМИНСК НОВОШЕШМИНСКОГО
МУНИЦИПАЛЬНОГО РАЙОНА РТ**

Стоимость проекта: 15 млн.руб.



**СТРОИТЕЛЬСТВО ФИЗКУЛЬТУРНО-ОЗДОРОВИТЕЛЬНОГО
КОМПЛЕКСА В С. НОВОШЕШМИНСК НОВОШЕШМИНСКОГО
МУНИЦИПАЛЬНОГО РАЙОНА**

**ИСПОЛНИТЕЛЬНЫЙ КОМИТЕТ
НОВОШЕШМИНСКОГО
МУНИЦИПАЛЬНОГО РАЙОНА**

Стоимость проекта: 280 млн.руб.

АДРЕС: 423190,РЕСПУБЛИКА
ТАТАРСТАН, НОВОШЕШМИНСКИЙ Р-Н,
С. НОВОШЕШМИНСК, УЛ. СОВЕТСКАЯ,
Д. 80

**СТРОИТЕЛЬСТВО СТАДИОНА В С. НОВОШЕШМИНСК
НОВОШЕШМИНСКОГО МУНИЦИПАЛЬНОГО РАЙОНА**

ТЕЛЕФОН: +7 84348 2 20 09

ЭЛ. ПОЧТА: CHISHMA@TATAR.RU

Стоимость проекта: 60 млн.руб.

РУКОВОДИТЕЛЬ: БУРЧИН ФЕДОР
ТИМОФЕЕВИЧ

КОНТАКТНОЕ ЛИЦО: ГУМЕРОВ МАХМУТ
МУЛЛАНУРОВИЧ



НУРЛАТСКИЙ МУНИЦИПАЛЬНЫЙ РАЙОН



**ГЛАВА НУРЛАТСКОГО
МУНИЦИПАЛЬНОГО РАЙОНА
ШАРАПОВ
НАИЛЬ ШАКИРОВИЧ**

АДРЕС: 423040, Г. НУРЛАТ,
УЛ. СОВЕТСКАЯ, Д. 98

ТЕЛЕФОН: +7 84345 2 06 01,
+7 84345 2 06 02, +7 84345 2 00 27

ЭЛ. ПОЧТА: NURLAT@TATAR.RU

Уважаемые дамы и господа!

Нурлатский муниципальный район расположен на юге Республики Татарстан. Гостеприимные и трудолюбивые жители, выгодное расположение, красивейшая природа, благоприятный климат помогает нам сохранять статус инвестиционно - привлекательного экономического района. Этому способствует и сложившаяся в районе политическая и социальная стабильность, активная работа руководства района по созданию наиболее благоприятного для инвесторов законодательного и налогового климата, наличие квалифицированных трудовых ресурсов.

Сегодня эффективны инвестиционные вложения в промышленность, сельское хозяйство, сферу строительства, технологий.

Совет Нурлатского муниципального района гарантирует потенциальным инвесторам создание оптимальных условий для успешного ведения бизнеса: оперативное решение вопросов, прозрачность процессов, открытый диалог. Мы заинтересованы в том, чтобы Ваш бизнес был эффективным, стабильным и безопасным. Мы заинтересованы в том, чтобы налоги поступали в местный бюджет, чтобы развивалась экономика района и улучшалось качество жизни его жителей.

Приглашаем Вас к долгосрочному и взаимовыгодному сотрудничеству. Убежден, что Нурлатский муниципальный район откроет новые горизонты для развития Вашего бизнеса.

С уважением, Шарапов Наиль Шакирович,
Глава Нурлатского муниципального района

В 1909 году в связи со строительством Волго-Бугульминской железной дороги недалеко от деревни Нижний Нурлат появилась первая станционная будка. Никто, наверное, и не мог предполагать, что когда-нибудь на этом месте будет красоваться современный город с многоэтажными, а также усадебного типа домами, с развитой инфраструктурой. В 1930 году Нурлат стал центром Октябрьского района, в 1961 году получил статус города районного подчинения, 10 декабря 1997 года по решению Государственного Совета Республики Татарстан город Нурлат отнесен к категории городов республиканского подчинения и район переименован в Нурлатский.

Границы Нурлатского района примыкают к Самарской области. Через город и район проходит Куйбышевская железная дорога. Город Нурлат связан автобусными сообщениями с городами РТ Казань, Набережные Челны, Нижнекамск, Чистополь, Альметьевск, а также с городами России Тольятти, Самара, Ульяновск.

Площадь муниципального образования «Нурлатский муниципальный район» составляет 2308,95 кв.км. Площадь, покрытая лесом - 98,9 тыс. га (42,8% от площади района и 7,8% от площади лесного фонда в РТ). Площадь земель сельскохозяйственного назначения - 121,8 тыс.га (52,7% от площади района). Расположены 26 сельских поселений, одно городское поселение, где проживает на 01.01.2010 59977 человек. Население города составляет 32102 чел. Национальный состав следующий: татары - 51,94%, чувашаи - 27,14%, русские - 19,58%, другие - 1,34%. 30880 человек заняты в экономике района. Жилищный фонд района и города на сегодняшний день составляет 1274 кв.м.

Нурлатский район - район нефтяной. Символом Нурлатского муниципального района является лучезарный конь. Он запечатлен на гербе района.

Город Нурлат – административный центр Нурлатского муниципального района, площадью 15240 кв. км, расположен на юге Республики Татарстан в 220 км от Казани, на востоке Восточно-Европейской равнины и простирается с юга на север примерно на 5,5 км, с запада на восток на 8,2 км.

Жилая застройка города идет по генплану, разработанному проектным институтом. Новые жилые застройки представляют собой систему кварталов: микрорайон «Северный», «Восточный», «Западный», «Северо-Восточный» и «Южный», где размещён индивидуальный сектор.

Поверхность Нурлатского района характеризуется общим наклоном территории к р. Б.Черемшан. Высшая точка рельефа приурочена к водоразделу рек Кондурча и Б.Черемшана, где высоты достигают отметок 170 м. Основной водораздел между реками Б.Черемшан и Кондурча вытянут с востока на запад и имеет асимметричное строение.

В пределах Нурлатского района выделено два основных типа рельефа: низкие четвертичные слаборасчлененные территории верхних террас и пониженные слаборасчлененные пермские равнины на основе большого тектонического прогиба. Западную часть территории (Мелекесская депрессия) слагают породы акчагыльского подъяруса третичной системы, имеющие аллювиальное, иногда аллювиально-озерное происхождение. Представлены акчагыльские отложения алевритоглинистыми породами, в некоторых случаях – серыми песками и песчаниками.

Восточнее р. Б. Сульча (Сокско-Шешминское поднятие) распространены древние породы татарского яруса пермской системы с преобладанием карбонатных глин, песчаников, алевритов, коричнево-серых песков. Местами встречаются выходы на поверхность нижней толщи татарского яруса, которые литологически несколько отличны. Сверху вниз разрезы татарского яруса характеризуется чередованием глин, мергелей, алеврито-песчаных пород, а внизу залегают песчаники и кварцевые алевролиты.

Нурлатский район находится в зоне умеренно континентального климата с недостаточной влагообеспеченностью и увлажнением. Среднегодовая температура + 3,6°С, средняя температура самого теплого месяца – июля +19,5°, а самого холодного - января -13,9°. По температурным условиям район считается самым теплым в пределах РТ.

Территория Нурлатского района относится к засушливым районам РТ. Вследствие засушливости климата и относительной равнинности рельефа речная сеть недостаточно развита. Реки характеризуются маловодностью. Встречаются суходола с отсутствием летом водотока, особенно в областях развития песчаных четвертичных отложений. Обычно водотоки в суходолах имеются только весной. Приходится создавать запруды для задержания весенних вод в эрозионных долинах (суходолах).

Одной из крупных рек является полноводный Б.Черемшан. На территории района Б. Черемшан имеет протяженность 465 км. Расход реки достигает 2-3 м3/сек. Грунтовые воды находятся на глубине от поверхности в 7-15 м. ления централизованным водоснабжением в населенных пунктах Нурлатского района составило 86,5 %, в городе Нурлат – 99,1 % населения.

Из полезных ископаемых необходимо отметить нефть (Нурлатское месторождение). Нефть добывают главным образом из отложений девона и карбона.

Также в районе учтены запасы Березовского месторождения, которые используются для производства формовочного бенто-порошка.



АДРЕС: 423040, Г. НУРЛАТ,
УЛ. СОВЕТСКАЯ, Д. 98

ТЕЛЕФОН: +7 84345 2 06 01,
+7 84345 2 06 02, +7 84345 2 00 27

ЭЛ.ПОЧТА: NURLAT@TATAR.RU

ЧИСТОПОЛЬСКИЙ МУНИЦИПАЛЬНЫЙ РАЙОН



**ГЛАВА ЧИСТОПОЛЬСКОГО
МУНИЦИПАЛЬНОГО РАЙОНА
АХМЕТЗЯНОВ
ИЛЬДУС ТАЛГАТОВИЧ**

АДРЕС: 422980, Г. ЧИСТОПОЛЬ,
УЛ. БЕБЕЛЯ, Д. 129

ТЕЛЕФОН: +7 84342 5 43 60,
+7 84342 5 43 70

ЭЛ.ПОЧТА: CHISTAY@TATAR.RU

Уважаемые дамы и господа!

Чистопольский муниципальный район входит в Южный экономический район Республики Татарстан, здесь проживает 2,2% от общей численности населения РТ, численность занятых в экономике района составляет 1,9% от занятых в экономике РТ.

Чистопольский муниципальный район – это индустриально-аграрный район, ориентированный на развитие промышленности и на производство и переработку сельскохозяйственной продукции. Основу индустриального развития Чистопольского муниципального района составляет машиностроение, приборостроение, обрабатывающее производство, легкая и деревообрабатывающая промышленность.

ОАО «Инновационно-производственный технопарк «Восток» и Бизнес-инкубатор г.Чистополя входят в состав инновационной инфраструктуры Республики Татарстан и объединяют на своих площадях более 60 малых и совместных самостоятельных предприятий. 38% из них осуществляют свою деятельность в инновационной сфере и реализуют инновационные разработки научно-исследовательских и конструкторских подразделений технопарка.

Инвестиции в экономику муниципального района в 2009 году составили более 1млрд.руб.. В районе работают такие крупные инвесторы, как: ОАО «Вамин Татарстан», ООО «Кулон», ООО АПК «Чистое Поле», которые ведут строительство и реконструкцию животноводческих фирм, закупают современную сельскохозяйственную технику.

Для эффективного развития всех отраслей экономики к 2012г. в г.Чистополе планируется организовать производство керамических поризованных блоков мощностью 60 млн.шт. усл..кирпича, планируется строительство кирпичного завода на 50 млн. шт. Предполагается реализация крупных инвестиционных проектов - Чистопольский комбикормовый завод мощностью 184,8 тыс.тн в год. и Производственно-технологический парк «Камский трикотаж» на 396 рабочих мест.

Для повышения уровня жизни населения необходимо строительство социальных объектов: 1)Детский спортивный центр с универсальным спортивным залом и плавательным бассейном на 350 мест (ПСД на 170 млн.руб.);

2) Школа искусств на 300 мест (ПСД на 120 млн.руб.);

3) Городской Дворец культуры на 600 мест (ПСД в стадии разработки);

4) Детский сад №15 на 130 мест (ПСД в стадии разработки);

5) Начальная школа-детский сад» на 330 мест в микрорайоне автовокзала (ПСД на 120 млн.руб.);

6) Начальная школа-детский сад» в микрорайоне кирпичного завода (ПСД в стадии разработки);

7) Дом культуры в с.Юлдуз на 220 мест (ПСД на 80 млн.руб.);

8) Берегоукрепление Куйбышевского водохранилища – 370 метров (ПСД на 20,45 млн.руб.);

Еще одним из потенциалов в Чистопольском муниципальном районе, который на сегодняшний день не используются в полной мере, является развитие туризма. Наличие архитектурно-природных памятников (Джукетау, заповедник), музеев (Уездный город, Пастернака, Гаяза Исхаки) должны способствовать созданию туристской зоны в нашем районе.

С уважением, Ахметзянов Ильдус Талгатович,
Глава Чистопольского муниципального района



Чистопольский муниципальный район расположен в Западном Закамье, в центральной равнинной части Республики Татарстан, на левом берегу реки Кама. Граничит с Нижнекамским, Новошешминским, Аксубаевским и Алексеевским районами.

Административный центр района - город Чистополь расположен в центре Республики Татарстан и служит, в силу своего географического положения, связующим звеном между Востоком и Западом республики.

Город Чистополь основан в сентябре 1781 года. Район образован в 1930 году. Чистопольский муниципальный район – в 2006 году. Общая территория Чистопольского муниципального района составляет 181,8 тыс.гектар, из них земель сельскохозяйственного назначения – 149,4 тыс.га, площадь города Чистополь – 1,9 тыс.га..

Крупная пристань на р. Кама (Куйбышевское водохранилище). Узел автомобильных дорог (автодорога Казань-Сорочьи Горы-Альметьевск). Расстояние до города Казань – столицы Республики Татарстан – 144 км., до ближайшей железнодорожной станции г.Нурлат – 125 км., до г.Москва – 1100 км.

В Чистопольском муниципальном районе по состоянию на 01.01.2009г. проживает 81,2 тыс. человек, в том числе в городе Чистополь- 61,0 тыс. человек. Из них: русские – 55,2%, татары – 40,3%, чуваша – 2,9%, представители других национальностей – 1,6%. Доля трудоспособного населения составляет 62,1% от общей численности населения, доля занятых в экономике – 41,4% от общей численности населения.

Основу индустриального развития Чистопольского муниципального района составляет машиностроение, приборостроение, обрабатывающее производство, легкая и деревообрабатывающая промышленность.

Наиболее крупными промышленными предприятиями Чистопольского муниципального района являются ОАО ИТП «Восток», ООО ПКФ «Бетар», ООО «Восток-Монолит», ЗАО «Восток-Скай», ООО «Восток-Амфибия», ООО ПФ «Континентал Аутомотив РУС» в г.Чистополь, ОАО «Чистопольский завод «Автоспецоборудование», ООО «Чистопольский судоремонтный завод», ОАО «Чистопольский хлебозавод», ОАО «Чистопольский молочный комбинат», Филиал ОАО «Татспиртпром» «Чистопольский ЛВЗ», ОАО «Чистопольский элеватор», ОАО «Чистопольская кондитерская фабрика», ООО «Стиль», МУП «Чистопольская мебельная фабрика», ОАО «Чистопольское ПТС», ЭПУ «Чистопольгаз», ЧЭС филиал ОАО «Сетевая компания», Предприятие «Чистополь-Водоканал» филиал ОАО «Водоканалсервис».

В сельскохозяйственном производстве Чистопольский муниципальный район специализируется на выращивании зерновых культур: яровая и озимая пшеница, озимая рожь, ячмень, овес, горох; на производстве мяса, молока и яиц.

Наиболее крупные сельскохозяйственные предприятия района - ООО АПК «Чистое поле», АФ «Вамин-Чистай», ООО АФ «Сарсазы», ООО «Кутлушкино», ОАО «Птицефабрика «Чистопольская», ООО АФ «Кулон».

Здравоохранение Чистопольского района представлено следующей инфраструктурой: 4 больницы, 8 поликлиник, 1 диспансер, один межрайонный диагностический центр, детская поликлиника, детский санаторий на 75 коек, станция скорой медицинской помощи, одна участковая больница, одна врачебная амбулатория и 37 фельдшерско-акушерских пунктов. С 2008 года успешно работают сосудистый центр для больных с острым нарушением мозгового кровообращения и Перинатальный центр, оснащенные современным оборудованием. В 2009 году открыто первое учреждение нового типа - Центр здоровья при поликлинике ЦРБ.



АДРЕС: 422980, Г. ЧИСТОПОЛЬ, УЛ. БЕБЕЛЯ, Д. 129

ТЕЛЕФОН: +7 84342 5 43 60, +7 84342 5 43 70

ЭЛ.ПОЧТА: CHISTAY@TATAR.RU



ЧИСТОПОЛЬСКИЙ РАЙОН



АДРЕС: 422980, Г. ЧИСТОПОЛЬ,
УЛ. БЕБЕЛЯ, Д. 129

ТЕЛЕФОН: +7 84342 5 43 60,
+7 84342 5 43 70

ЭЛ.ПОЧТА: CHISTAY@TATAR.RU

ЧИСТОПОЛЬСКИЙ МУНИЦИПАЛЬНЫЙ РАЙОН

Сеть образовательных учреждений Чистопольского муниципального района представлена – 40 школами, Профессиональным училищем № 3, ЧОУ НПО «Профессиональное училище №5», ФГОУ СПО «Чистопольский сельскохозяйственный техникум», «Чистопольское медицинское училище», «Чистопольское педагогическое училище», Филиал (факультет) «Восток» КГТУ им. А.Н.Туполева, Филиал ГОУВПО «Камская государственная инженерно-экономическая академия», Филиал Казанского института экономики, управления и права.

В Чистопольском муниципальном районе функционируют 43 Дома культуры, 40 библиотек, музей «Уездного города», литературный музей Б. Пастернака, Историко-мемориальный и этнографический комплекс Гаяза Исхаки, Центральный парк культуры и отдыха («Скарятинский сад»), детские музыкальная и художественная школы.

Более 100 объектов вошли в «Свод памятников истории и культуры Республики Татарстан», находятся под охраной государства и с течением времени будут изучаться и реставрироваться.

В окрестностях города много уникальных памятников старины. В 40-км, на берегу реки Малый Черемшан, расположено городище Великий Биляр, столица некогда могущественного государства волжско-камских булгар.

На берегу реки Кама ниже Чистополя находится древнее городище Джукетау - центр одного из многочисленных княжеств, входящих в состав государства Волжско-Камской Булгарии.

ЧИСТОПОЛЬСКИЙ РАЙОН



ОАО «ЧИСТОПОЛЬСКОЕ ПРЕДПРИЯТИЕ ТЕПЛОВЫХ СЕТЕЙ»

АДРЕС: 422980, Г. ЧИСТОПОЛЬ,
УЛ. МИРА, Д. 42

ТЕЛЕФОН: +7 84342 5 86 84

ЭЛ.ПОЧТА: PTS_CHISTOPOL@MAIL.RU

РУКОВОДИТЕЛЬ: ИВЛЕВ СЕРГЕЙ
МИХАЙЛОВИЧ

КОНТАКТНОЕ ЛИЦО: ИВЛЕВ СЕРГЕЙ
МИХАЙЛОВИЧ

МОДЕРНИЗАЦИЯ ОБЪЕКТОВ ТЕПЛОСНАБЖЕНИЯ ОАО «ЧИСТОПОЛЬСКОЕ ПТС»

Реконструкция котельных с заменой оборудования с целью повышения надежности теплоснабжения и уменьшения себестоимости тепловой энергии. В том числе:

1. Диспетчеризация котельной №18 с установкой пластинчатых теплообменников;
2. Замена сетевых насосов типа Д и К на насосы WILLO в котельных №№6,8,11,19,30;
3. Замена устаревших котлов НР-18 на котлы КВГ с инженерными горелками в котельной №6;
4. Установка пластинчатых теплообменников в котельных №№11,15,30;
5. Установка частотных преобразователей на дымососы и вентиляторы в квартальной котельной №10.

Срок реализации проекта – 2010-2012 гг.

Стоимость проекта: 8,7 млн.руб.

Предлагаемый план финансирования проекта: 17% - собственные средства, 83% - заемные средства.

ОСВОЕНИЕ ПРОИЗВОДСТВА ТРЕХФАЗНОГО МНОГОФУНКЦИОНАЛЬНОГО СЧЕТЧИКА ЭЛЕКТРИЧЕСКОЙ ЭНЕРГИИ БАРС-3

ЧИСТОПОЛЬСКИЙ РАЙОН

Счетчики Барс-3 предназначены для измерения и многотарифного учета активной и реактивной электроэнергии (в том числе и с учетом потерь) в трехфазных трех- и четырехпроводных сетях переменного тока, ведения массивов профиля мощности нагрузки с программируемым временем интегрирования (в том числе и с учетом потерь), фиксации максимумов мощности, измерения параметров трехфазной сети и параметров качества электроэнергии.

Счетчики имеют импульсные, цифровые и оптические интерфейсы связи и предназначены для работы, как автономно, так и в составе автоматизированных систем контроля и учета электроэнергии (АСКУЭ).

Внутренний тарификатор обеспечивает восемь тарифов, восемь типов дней (понедельник, вторник, среда, четверг, пятница, суббота, воскресенье, праздник), двенадцать сезонов (на каждый месяц года).

Во внутренней энергонезависимой памяти счетчиков ведутся архивы тарифицированной учтенной электроэнергии и нетарифицированной энергии с учетом потерь в линии электропередачи и силовом трансформаторе, журналы событий, журналы показателей качества электричества, журналы превышения порога мощности и статусный журнал.

В счетчиках реализована возможность отключения нагрузки при превышении установленного порога мощности и энергии.

Стоимость проекта: 11,1 млн. руб.

Предлагаемый план финансирования проекта: 34% - собственные средства, 55% - бюджетные средства, 11% - заемные средства.



ЗАО «ВОСТОК-СКАЙ»

АДРЕС: 422981, ЧИСТОПОЛЬСКИЙ
МУНИЦИПАЛЬНЫЙ Р-Н, Г. ЧИСТОПОЛЬ,
УЛ. ЭНГЕЛЬСА, Д.127

ТЕЛЕФОН: +7 84342 9 45 54,
+7 84342 9 42 54

ЭЛ.ПОЧТА: INFO@VOSTOK-SKY.RU

РУКОВОДИТЕЛЬ: КАЛИМУЛЛИН РАШИТ
ВАЛИЕВИЧ

КОНТАКТНОЕ ЛИЦО: ПАНКРАТОВ
АНДРЕЙ ВЛАДИМИРОВИЧ

ОРГАНИЗАЦИЯ ПРОИЗВОДСТВА КОНДИТЕРСКИХ ИЗДЕЛИЙ ПОД ТОРГОВОЙ МАРКОЙ ООО «КФ «ЗАРЯ» НА СВОБОДНЫХ ПЛОЩАДЯХ ОАО «ЧИСТОПОЛЬСКИЙ ХЛЕБОЗАВОД» И ОАО «ЧИСТОПОЛЬСКИЙ МЯСОКОМБИНАТ»

ЧИСТОПОЛЬСКИЙ РАЙОН

Проект позволит организовать производство кондитерских изделий под торговой маркой ООО «КФ «Заря».

ОАО «Чистопольский хлебозавод» выкупило оборудование и бренд бывшей Кондитерской фабрики «Заря» (г.Казань) с целью переноса кондитерского производства в г. Чистополь. Срок реализации проекта 2009-2011 гг. На свободных площадях ОАО «Чистопольский хлебозавод» и ОАО «Чистопольский мясокомбинат» планируется вести в действие объекты: кондитерский цех, технологическое оборудование, АБК, модульная котельная; приобрести транспорт. Производственные мощности - 2900 тн./год. Количество создаваемых рабочих мест - 84.

Стоимость проекта: 31,1 млн.руб.

Предлагаемый план финансирования проекта: 21% - собственные средства, 79% - заемные средства.



ОАО «ЧИСТОПОЛЬСКИЙ ХЛЕБОЗАВОД»

АДРЕС: 422980, ЧИСТОПОЛЬСКИЙ
МУНИЦИПАЛЬНЫЙ Р-Н, Г. ЧИСТОПОЛЬ,
АВТОДОРОГА КАЗАНЬ-ЧИСТОПОЛЬ,
УЧ. №2

ТЕЛЕФОН: +7 84342 4 73 00,
ФАКС: +7 84342 4 73 89

ЭЛ. ПОЧТА: INFO@XLEBOZAVOD.RU

РУКОВОДИТЕЛЬ: ХАЛИУЛЛИН РИНАТ
ГАБДЕЛАХАТОВИЧ

ЧИСТОПОЛЬСКИЙ РАЙОН



ООО «СТИЛЬ»

АДРЕС: 422980, ЧИСТОПОЛЬСКИЙ
МУНИЦИПАЛЬНЫЙ Р-Н, Г. ЧИСТОПОЛЬ,
УЛ. Л.ТОЛСТОГО, Д. 134Ж

ТЕЛЕФОН: +7 84342 5 34 29,
+7 84342 5 24 00

ЭЛ. ПОЧТА: ООО.STYLE@MAIL.RU

РУКОВОДИТЕЛЬ: СИЗОВ АНАТОЛИЙ
НИКОЛАЕВИЧ

КОНТАКТНОЕ ЛИЦО: ФАТХЛИСЛАМОВ
РУСТЕМ РАЗИФОВИЧ

СОЗДАНИЕ ПРОИЗВОДСТВЕННО-ТЕХНОЛОГИЧЕСКОГО ПАРКА «КАМСКИЙ ТРИКОТАЖ»

Создание производственно-технологического парка «Камский трикотаж» по производству трикотажного полотна и пошиву изделий из него с целью выпуска стильной, модной и практичной одежды для мужчин, женщин и детей грудничкового, дошкольного и школьного возраста, пользующихся повышенным спросом по вполне доступным ценам. Для размещения трикотажного производства на собственных площадях Технопарку «Камский трикотаж» передаются административные, производственные и складские помещения общей площадью 4239,9 кв.м. Предприятие будет оснащено высокоскоростными швейными машинами и современным текстильным оборудованием ведущих мировых производителей, позволяющим перерабатывать пряжу из натуральных, синтетических, искусственных волокон и их смесей в трикотажное полотно, производить глубокую отделку полотна и пошив из него как предметов нижнего белья, так и практических, модных предметов мужской, женской и детской одежды.

Стоимость проекта: 150 млн. руб.

Предлагаемый план финансирования проекта: 33% - собственные средства, 67% - бюджетные или заемные средства.

ЧИСТОПОЛЬСКИЙ РАЙОН



ОАО «ЧИСТОПОЛЬСКИЙ МОЛОЧНЫЙ КОМБИНАТ»

АДРЕС: 422980, Г. ЧИСТОПОЛЬ,
УЛ. Н. КУРЧЕНКО, Д. 2

ТЕЛЕФОН: +7 84342 5 33 60,
+7 84342 5 33 60

ЭЛ.ПОЧТА: ММК@UNIVERSALTORG.RU

РУКОВОДИТЕЛЬ: ПРОКОФЬЕВ
АЛЕКСАНДР НИКОЛАЕВИЧ

КОНТАКТНОЕ ЛИЦО: КАРПЕНКО
ЕЛЕНА АЛЕКСАНДРОВНА

ТЕХНИЧЕСКОЕ ПЕРЕВООРУЖЕНИЕ ПРОИЗВОДСТВА ОАО «ЧИСТОПОЛЬСКИЙ МОЛОЧНЫЙ КОМБИНАТ»

Проектом предусмотрено техническое перевооружение имеющегося производства на ОАО «Чистопольский молочный комбинат» для обеспечения качественной переработки растущих объемов поступающего молока и удовлетворения платежеспособного спроса на молочную продукцию.

В течение 2009-2010 года предполагается значительный рост объемов поставок молока на молочный комбинат, в связи с реализацией инвестиционных проектов по строительству мегафермы и реконструкции имеющихся молочных ферм у основного поставщика молока - ООО «АПК «Чистое поле».

Успешная реализация инвестиционного проекта позволит увеличить объемы производства и продаж наиболее рентабельной и пользующейся наибольшим спросом продукции - цельномолочной продукции в пакете с увеличенным сроком хранения, пакетированной кисломолочной продукции, молочных продуктов в полипропиленовой бутылке, спрэдов и творожной продукции. Это позволит удовлетворить потребности населения г. Чистополя и Республики Татарстан, а также обеспечить поставки в прочие регионы Российской Федерации. Кроме того, за счет внедрения современного оборудования, значительно повысится качество по всем видам производимой продукции, снизятся издержки по ее производству за счет автоматизации и экономии энергоресурсов.

Стоимость проекта: 57 млн. руб.

Предлагаемый план финансирования проекта: 25% - собственные средства, 75% - заемные средства.

РЕКОНСТРУКЦИЯ ЖИВОТНОВОДЧЕСКИХ (МОЛОЧНЫХ) ФЕРМ ООО «АПК «ЧИСТОЕ ПОЛЕ»

ЧИСТОПОЛЬСКИЙ РАЙОН

Проектом предусмотрено реконструкция животноводческих ферм, оборудованных доильными установками. Проект включает в себя также совершенствование организации молочного производства. В данное время на молочных фермах из-за изношенности доильного оборудования происходят потери молока, качество его остается невысоким, существенны затраты ручного труда, электроэнергии, затраты на ремонт и другие материалы. Также из-за недостатка и изношенности оборудования по приготовлению кормов, специализированной техники по раздаче кормов и оборудования для навозоудаления нарушается технология содержания скота, структура рационов, из-за ветхости помещений нарушается микроклимат помещений. Данные обстоятельства приводят к снижению продуктивности коров. Осуществление проекта позволит существенно расширить действующее производство молока, повысить выход товарного молока, снизить себестоимость, и, как следствие, увеличить рентабельность деятельности. Реконструкцию молочных ферм предполагается произвести в подразделениях АПК «Чистое поле», относящихся к 5 населенным пунктам: п.Юлдуз – ферма на 400 голов дойного стада, с.Александровка - 400 голов, с.Средний Толкиш – 200 голов, с.Четырчи – 300 голов, с.Большой Толкиш – 200 голов.

Данный проект предусматривает приобретение нового доильного оборудования, оборудования для приготовления кормов, оборудования для навозоудаления, специализированной техники и проведение строительно-монтажных работ.

В результате реализации проекта планируется поднять надой на 1 фуражную корову до 6500 л молока в год средней жирностью 3,8%, с ценой реализации до 11,43 руб./л (в среднем за 10 лет).

Экономическая эффективность реализации проекта заключается в увеличении объемов реализации молока до 15% и мяса до 7% за счет следующих факторов:

- увеличение продуктивности коров, вследствие улучшения структуры кормовых рационов, соблюдения сроков и условий кормления, восстановления благоприятного микроклимата помещений;
- сокращение потерь молока, вызванного изношенностью и простоями из-за поломок оборудования;
- повышение процента товарности продукции вследствие улучшения качества молока;
- сокращение производственных затрат на сырье, энергоносители, медикаменты, ремонтные работы и другие материалы - до 14%;
- повышение производительности труда.

Реализация проекта позволит увеличить выпуск сельскохозяйственной продукции – молока и мяса КРС, характеризующейся низкой удельной себестоимостью производства.

Стоимость проекта: 75,27 млн. руб.

Предлагаемый план финансирования проекта: 100% - заемные средства.



ООО «АГРОПРОМЫШЛЕННАЯ КОРПОРАЦИЯ «ЧИСТОЕ ПОЛЕ»

АДРЕС: 422980, ЧИСТОПОЛЬСКИЙ МУНИЦИПАЛЬНЫЙ Р-Н, Г. ЧИСТОПОЛЬ, УЛ. Л.ТОЛСТОГО Д. 138

ТЕЛЕФОН: +7 84342 5 33 81,
+7 84342 5 42 82

ЭЛ. ПОЧТА: SALZINSV@YANDEX.RU

РУКОВОДИТЕЛЬ: МИНСАБИРОВ БУЛАТ
МАНСУРОВИЧ

КОНТАКТНОЕ ЛИЦО:
ХУСНУЛЛИН РУСЛАН ИЛЬДУСОВИЧ



ЧИСТОПОЛЬСКИЙ РАЙОН



ООО «АГРОПРОМЫШЛЕННАЯ КОРПОРАЦИЯ «ЧИСТОЕ ПОЛЕ»

АДРЕС: 422980, ЧИСТОПОЛЬСКИЙ МУНИЦИПАЛЬНЫЙ Р-Н, Г. ЧИСТОПОЛЬ, УЛ. Л.ТОЛСТОГО Д. 138

ТЕЛЕФОН: +7 84342 5 33 81,
+7 84342 5 42 82

ЭЛ. ПОЧТА: SALZINSV@YANDEX.RU

РУКОВОДИТЕЛЬ: МИНСАБИРОВ БУЛАТ
МАНСУРОВИЧ

КОНТАКТНОЕ ЛИЦО:
ХУСНУЛЛИН РУСЛАН ИЛЬДУСОВИЧ

СТРОИТЕЛЬСТВО 2-Й ОЧЕРЕДИ МОЛОЧНОГО КОМПЛЕКСА НА 1200 ГОЛ. В ООО «АГРОПРОМЫШЛЕННАЯ КОРПОРАЦИЯ «ЧИСТОЕ ПОЛЕ»

Проектом предусмотрено строительство 2-й очереди животноводческого комплекса на 1200 голов КРС. Полностью животноводческий комплекс (далее –мегаферма) рассчитан на 2400 голов дойного стада, оборудован уникальными доильными установками фирмы «Де Лаваль» и использующей передовые технологии. Первая очередь на 1200 голов сдана в эксплуатацию в 2008 г., в данный момент происходит заполнение продуктивным скотом.

Данный проект предусматривает: строительство комплекса специализированных объектов недвижимости; приобретение современного высокотехнологичного животноводческого оборудования и техники; приобретение высокопродуктивных молочных коров в количестве 1200 голов.

Реализация проекта позволит наладить выпуск сырого молока высочайшего качества, характеризующегося низкой удельной себестоимостью производства.

Экономическая эффективность реализации проекта заключается в получении высоких валовых надоев молока и снижении удельной себестоимости производства за счет следующих факторов:

- высокая продуктивность коров до 6800 литров вследствие сбалансированной структуры кормовых рационов, соблюдения сроков и условий кормления, благоприятного микроклимата помещений;
- автоматизация технологических процессов содержания коров;
- повышение качества молока;
- сокращение производственных затрат;
- повышение производительности труда.

Стоимость проекта: 312 млн. руб.

Предлагаемый план финансирования проекта: 100% - заемные средства.

ЧИСТОПОЛЬСКИЙ РАЙОН



ООО «ПРОИЗВОДСТВЕННО-КОММЕРЧЕСКАЯ ФИРМА «ВОСТОК-ЭНЕРГО»

АДРЕС: 422981, ЧИСТОПОЛЬСКИЙ МУНИЦИПАЛЬНЫЙ Р-Н, Г. ЧИСТОПОЛЬ, УЛ.ЭНГЕЛЬСА, 127

ТЕЛЕФОН: +7 84342 9 44 16

ЭЛ. ПОЧТА: V-ENERGO@VOSTOK-INC.COM,
LILIA_ZAK.ENERGO@MAIL.RU

РУКОВОДИТЕЛЬ: МИННУГАЛЕЕВ
НАСЫЙХ ВАЗЫЙХЗЯНОВИЧ

КОНТАКТНОЕ ЛИЦО: ЗАКИРОВА ЛИЛИЯ
РАЙСОВНА

УСТАНОВКА ЭЛЕКТРОАГРЕГАТОВ 8ДГ22Г1 С ГАЗОПОРШНЕВЫМ ДВИГАТЕЛЕМ С УТИЛИЗАЦИЕЙ ТЕПЛА

Два электроагрегата 8ДГ22Г1(1000 кВт-1000об/мин) 6300 В нового поколения с газовым поршневым двигателем для выработки электрической и тепловой энергии при постоянной суточной нагрузке 900 кВт по электрической энергии и 1000 Вт тепловой энергии.

Агрегаты автоматизированы по второй степени, двигатель и генератор установлены на общей раме, что значительно упрощает работы по монтажу оборудования и требования к фундаменту. Для утилизации тепла электроагрегаты работают в комплексе с оборудованием глубокой утилизации тепла двигателя (СГУТ) в составе:

- водогрейный котел-утилизатор выхлопных газов (КУВ-0,7),
- водоводяные и водомасляные теплообменники и терморегуляторы. Оборудование СГУТ обеспечивает получение на каждый выработанный кВт электроэнергии до 1,2 кВт тепловой энергии в виде горячей (95°С) воды.

Стоимость проекта: 50,94 млн.руб.

Предлагаемый план финансирования проекта: 10% - собственные средства, 10% - заемные средства, 80% - бюджетные средства.

ПРИОБРЕТЕНИЕ СЕЛЬСКОХОЗЯЙСТВЕННОЙ ТЕХНИКИ И ОБОРУДОВАНИЯ В ООО «АПК «ЧИСТОЕ ПОЛЕ»

ЧИСТОПОЛЬСКИЙ РАЙОН

Проектом предусмотрено приобретение сельскохозяйственной техники и оборудования, тракторов для нужд растениеводства.

По оценкам специалистов, снижение урожайности зерновых культур из-за затягивания сроков подготовки почвы, посева, ухода за посевами и несвоевременной уборки урожая достигают 10-15%. Также, применение изношенной сельскохозяйственной техники и оборудования в производстве снижает эффективность работ, увеличивая затраты на ГСМ, ремонт, снижает производительность труда.

В данное время предприятие испытывает дефицит сельскохозяйственной техники для проведения всего комплекса полевых работ, особенно на период уборки урожая зерновых, заготовки кормов. К тому же, по некоторым видам сельскохозяйственной техники и оборудования износ достигает 70%, что приводит к потерям зерна при посадке и уборке, увеличивает затраты на топливо, запчасти, ремонт, увеличивает простои техники из-за ремонта.

Осуществление проекта позволит увеличить валовой сбор зерновых культур (до 10%) за счет увеличения урожайности, сокращения потерь зерна, увеличить объемы заготовки кормов, и как следствие, существенно расширить действующее производство молока, мяса, снизить себестоимость производства, т.е. увеличить рентабельность деятельности.

Данный проект предусматривает: приобретение специализированной сельскохозяйственной техники для основной, предпосевной обработки почвы, оборудования по уходу за растениями и для уборочных работ, тракторов, сортировальных машин.

Экономическая эффективность реализации проекта заключается в увеличении объемов реализации зерна до 10%, молока до 8% и мяса до 5% за счет следующих факторов:

- увеличение урожайности зерновых и кормовых культур благодаря четкому соблюдению технологии производимых полевых работ, способствующих улучшению условий роста растений;
- сокращение потерь зерна, вызванного затягиванием сроков полевых работ из-за недостатка с.х.техники;
- экономия на ГСМ и запасных частях, ремонте;
- увеличение продуктивности коров, вследствие улучшения обеспечения кормами, структуры кормовых рационов;
- повышение производительности труда.

Реализация проекта позволит увеличить выпуск сельскохозяйственной продукции – зерна, молока и мяса КРС

Стоимость проекта: 38,376 млн. руб.

Предлагаемый план финансирования проекта: 100% - заемные средства.



ООО «АГРОПРОМЫШЛЕННАЯ КОРПОРАЦИЯ «ЧИСТОЕ ПОЛЕ»

АДРЕС: 422980, ЧИСТОПОЛЬСКИЙ МУНИЦИПАЛЬНЫЙ Р-Н, Г. ЧИСТОПОЛЬ, УЛ. Л.ТОЛСТОГО Д. 138

ТЕЛЕФОН: +7 84342 5 33 81,
+7 84342 5 42 82

ЭЛ. ПОЧТА: SALZINSV@YANDEX.RU

РУКОВОДИТЕЛЬ: МИНСАБИРОВ БУЛАТ
МАНСУРОВИЧ

КОНТАКТНОЕ ЛИЦО:
ХУСНУЛЛИН РУСЛАН ИЛЬДУСОВИЧ



ООО «АГРОПРОМЫШЛЕННАЯ
КОРПОРАЦИЯ «ЧИСТОЕ ПОЛЕ»

АДРЕС: 422980, ЧИСТОПОЛЬСКИЙ
МУНИЦИПАЛЬНЫЙ Р-Н, Г. ЧИСТОПОЛЬ,
УЛ. Л.ТОЛСТОГО Д. 138

ТЕЛЕФОН: +7 84342 5 33 81,
+7 84342 5 42 82

ЭЛ. ПОЧТА: SALZINSV@YANDEX.RU

РУКОВОДИТЕЛЬ: МИНСАБИРОВ БУЛАТ
МАНСУРОВИЧ

КОНТАКТНОЕ ЛИЦО:
ХУСНУЛЛИН РУСЛАН ИЛЬДУСОВИЧ

Проектом предусмотрено строительство миниэлеватора для обеспечения потребности предприятия в качественном и высокосортом зерне.

Из-за несвоевременной сушки и закладки на хранение зерна происходит загнивание, потеря питательных качеств зерна, часть которого становится непригодным даже на корм скоту. По оценкам специалистов, из-за данных факторов происходит снижение сорта и товарности зерна, потери зерна из-за загнивания достигают 5-7%. Реализация низкосортного зерна происходит по более низкой цене.

В данное время предприятие испытывает дефицит оборудования для очистки, сортировки сушки и хранения зерна. Имеющееся оборудование позволяет подготовить зерно только 4-5 сорта, которое на рынке имеет невысокую стоимость (4200 руб./тонна). К тому же, по некоторым видам эксплуатируемого оборудования износ достигает 70%, что приводит к простоям техники из-за ремонта, увеличивает затраты на электроэнергию, запчасти. Недостаток оборудования и помещений для сушки и хранения зерна вынуждает предприятие заключать договора с ОАО «Чистопольский элеватор» на данные услуги, которые являются экономически не выгодными.

Осуществление проекта позволит увеличить выход товарного зерна (до 10%) за счет качественной подготовки, сокращения потерь зерна, увеличить сорт зерна до 3-го, с ценой реализации до 5000 руб., повысить обеспеченность предприятия семенами собственного производства и как следствие, существенно увеличить выручку от реализации зерна, снизить себестоимость производства, т.е. увеличить рентабельность деятельности.

Данный проект предусматривает: приобретение нового сортировального, сушильного оборудования, и оборудования для хранения зерна, – в комплексе – миниэлеватор. Проведение строительно-монтажных работ будет производиться фирмой-поставщиком оборудования.

Экономическая эффективность реализации проекта заключается в увеличении объемов реализации зерна до 10% за счет следующих факторов:

- увеличение сорта зерна с 4-5 до 3 сорта с ценой реализации с 4200руб/т. до 5000руб/т. соответственно;
- сохранность зерна до того периода, когда цены на зерно на рынке будут максимальны;
- сокращение потерь зерна, вызванным поломками и недостатком специализированных сооружений и оборудования для очистки, сушки и хранения зерна;
- сокращение эксплуатационных затрат на ремонт, запчасти и электроэнергию;
- получение семенного материала высокого качества, при этом экономия на приобретении семян в весенний период по высокой цене (до 16 000 руб/т. и выше);
- увеличение урожайности зерновых до 15%, вследствие использования семян собственного производства более высокого качества;
- экономия на услугах ОАО «Чистопольский элеватор» по сушке и хранению зерна в размерах 0,6-0,5 тыс.руб..

Дополнительным доходом может стать оказание услуг по очистке и сушке зерна другим предприятиям Чистопольского и близлежащих районов.

Реализация проекта позволит увеличить реализацию зерновых культур.

Стоимость проекта: 70 млн. руб.

Предлагаемый план финансирования проекта: 100% - заемные средства.

ТЕХНИЧЕСКОЕ ПЕРЕООРУЖЕНИЕ ПРОИЗВОДСТВА ОАО «ПТИЦЕФАБРИКА «ЧИСТОПОЛЬСКАЯ»

ЧИСТОПОЛЬСКИЙ РАЙОН

Данным проектом предполагается реконструкция трех позиций птичников для содержания кур-несушек и двух позиций для выращивания молодняка, что позволит к 2011 году добиться объемов производства яиц до 99 млн. штук в год. В результате производственные мощности птицефабрики увеличатся более, чем в два раза. Кроме того, в связи с увеличением объемов производства планируется провести реконструкцию яйцесклада.

Успешная реализация инвестиционного проекта позволит увеличить объемы производства и продаж наиболее рентабельной и пользующейся большим спросом продукции – куриного яйца и побочной продукции - мяса птиц. Это позволит удовлетворить потребности населения г. Чистополя и Республики Татарстан, а также обеспечить поставки в прочие регионы Российской Федерации. Кроме того, за счет внедрения современного оборудования, значительно повысится выход, качество производимой продукции, снизятся издержки по ее производству за счет автоматизации и экономии энергоресурсов. Для успешной реализации проекта Птицефабрика «Чистопольская» располагает необходимыми специалистами, апробированной технологией по производству птицеводческой продукции, многолетним опытом работы в сфере птицеводства, что практически исключает риски при реализации проекта.

Стоимость проекта: 110 млн. руб.

Предлагаемый план финансирования проекта: 9% - собственные средства, 91% - заемные средства.



ОАО «ПТИЦЕФАБРИКА «ЧИСТОПОЛЬСКАЯ»

АДРЕС: 422971, ЧИСТОПОЛЬСКИЙ
МУНИЦИПАЛЬНЫЙ Р-Н, СЕЛО КАРГАЛИ

ТЕЛЕФОН: +7 84342 3 52 86

ЭЛ. ПОЧТА: PTICEFABRIKA2006@MAIL.RU

РУКОВОДИТЕЛЬ: АЛИУЛЛОВ ВИЛЬСУР
ВАГИЗОВИЧ

КОНТАКТНОЕ ЛИЦО: ДАВЛЕТШИНА
РЕЗЕДА МАСГУТОВНА

ОРГАНИЗАЦИЯ МНОГОПРОФИЛЬНОГО РОССИЙСКОГО ПРЕДПРИЯТИЯ (ОБЪЕДИНЕНИЯ) НА ПЛОЩАДКЕ ООО «ПКП «БИСТ»

ЧИСТОПОЛЬСКИЙ РАЙОН

Целью проекта является организация многопрофильного российского предприятия (объединения), специализирующегося в:

- разработке и производстве конкурентоспособного оборудования, в первую очередь радиоэлектронного, уровня доступа и «последней мили», контроллерного оборудования, программно-аппаратных комплексов для АСУТП предприятий ТЭК и ЖКХ;
- финансировании и внедрении новых отечественных технологий, в т.ч. энергосберегающих разработок, с учетом потребностей и перспектив развития;
- системной интеграции, проектировании, строительстве инфокоммуникационных сетей регионального, национального масштаба;
- маркетинговых исследованиях отечественного и зарубежных рынков, продвижении собственной продукции, продукции российских фирм, организации сервисных центров.

Требуемые инвестиции составляют 30 млн. USD. Срок выполнения проекта – 5 лет. Выход на проектную мощность производства с годовой выручкой 47,8 млн.USD (без НДС) в течение третьего года реализации проекта. Возврат инвестиций поэтапный, в течение четвертого и пятого годов реализации проекта.

Стоимость проекта: 900 млн.руб.

Предлагаемый план финансирования проекта: 100% - заемные средства.



ООО «ПРОИЗВОДСТВЕННО- КОММЕРЧЕСКОЕ ПРЕДПРИЯТИЕ «БИСТ»

АДРЕС: 422980, ЧИСТОПОЛЬСКИЙ
МУНИЦИПАЛЬНЫЙ Р-Н, Г. ЧИСТОПОЛЬ,
УЛ. ФРУНЗЕ, Д. 153

ТЕЛЕФОН: +7 84342 5 04 06

ЭЛ. ПОЧТА: PRIEMNAYA@BIST.RU

РУКОВОДИТЕЛЬ: ГОГОБЕРИДЗЕ ТЕНГИЗ
ОМАРОВИЧ

КОНТАКТНОЕ ЛИЦО: ПЕКИН ЭДУАРД
МИХАЙЛОВИЧ

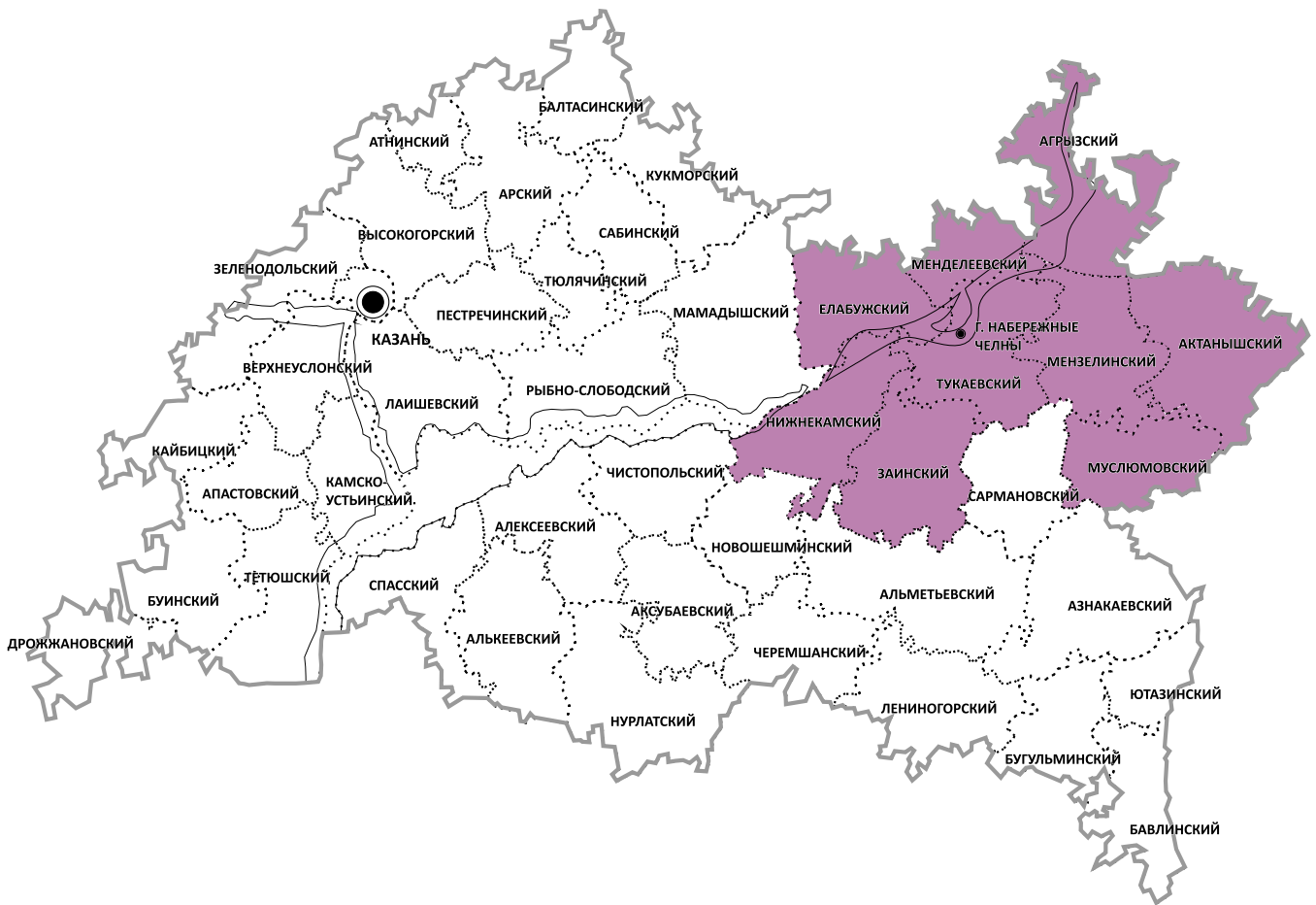

НАБЕРЕЖНОЧЕЛНИНСКАЯ АГЛОМЕРАЦИЯ

1. ГОРОД НАБЕРЕЖНЫЕ ЧЕЛНЫ

2. АГРЫЗСКИЙ
МУНИЦИПАЛЬНЫЙ РАЙОН

3. АКТАНЫШСКИЙ
МУНИЦИПАЛЬНЫЙ РАЙОН

4. ЕЛАБУЖСКИЙ
МУНИЦИПАЛЬНЫЙ РАЙОН

5. ЗАИНСКИЙ
МУНИЦИПАЛЬНЫЙ РАЙОН

6. МЕНДЕЛЕЕВСКИЙ
МУНИЦИПАЛЬНЫЙ РАЙОН

7. МЕНЗЕЛИНСКИЙ
МУНИЦИПАЛЬНЫЙ РАЙОН

8. МУСЛЮМОВСКИЙ
МУНИЦИПАЛЬНЫЙ РАЙОН

9. НИЖНЕКАМСКИЙ
МУНИЦИПАЛЬНЫЙ РАЙОН

10. ТУКАЕВСКИЙ
МУНИЦИПАЛЬНЫЙ РАЙОН

**МУНИЦИПАЛЬНОЕ ОБРАЗОВАНИЕ:
ГОРОД НАБЕРЕЖНЫЕ ЧЕЛНЫ**



**РУКОВОДИТЕЛЬ
ИСПОЛНИТЕЛЬНОГО
КОМИТЕТА
«ГОРОД НАБЕРЕЖНЫЕ ЧЕЛНЫ»
ШАЙХРАЗЬЕВ
ВАСИЛЬ ГАЯЗОВИЧ**

АДРЕС: 423805, Г. НАБЕРЕЖНЫЕ ЧЕЛНЫ,
ПРОСПЕКТ ХАСАНА ТУФАНА, Д. 23

ТЕЛЕФОН: +7 8552 30 55 07

ЭЛ.ПОЧТА: GRADOSTROITEL@MAIL.RU



Уважаемые дамы и господа!

Набережные Челны – город с уникальной судьбой.

В настоящее время Набережные Челны это многофункциональный центр: промышленный, культурный, научный, с развитой структурой экономики. Набережные Челны обладают привлекательными возможностями для инвестирования благодаря своему экономическому потенциалу.

Важнейшим стратегическим направлением экономического развития города является использование тех преимуществ, которые дает его выгодное географическое положение на пересечении автомобильных, железнодорожных, речных и воздушных путей.

Экономический потенциал города очень высок. По состоянию на сегодняшний день он представлен более 200 предприятиями крупного и среднего бизнеса. Развит малый бизнес, зарегистрировано более 20000 индивидуальных предпринимателей. Предприятия города постоянно работают над совершенствованием выпускаемой продукции. В городе есть реальные предпосылки к увеличению объемов производства за счет развития новых направлений, а также перепрофилирования и реконструкции действующих.

В издании представлен большой фактический материал о проекте, определяющих направления инвестиционных вложений и разработок в области экономического, социального, культурного развития города Набережные Челны.

Убежден, что у нашего города есть серьезные возможности для развития взаимовыгодного сотрудничества.

Администрация города заинтересована в создании благоприятных условий для развития бизнеса и инвестиционной деятельности путем привлечения инвесторов к участию в проектах, реализуемых на территории города Набережные Челны. Мы выражаем готовность всесторонне содействовать активизации деловых связей. Для обеспечения этих целей на страницах издания размещена информация об инвестиционных проектах, предлагаемых к реализации, как хозяйствующими субъектами, так и администрацией города.

Надеюсь, что информация, изложенная в документе, станет нужной и востребованной для руководителей организаций, предпринимателей, других регионов, стран ближнего и дальнего зарубежья.

Набережные Челны приглашают к взаимовыгодному сотрудничеству!

С уважением, Шайхразиев Василь Габтелгаязович,
Руководитель исполнительного комитета
«город Набережные Челны».

**МУНИЦИПАЛЬНОЕ ОБРАЗОВАНИЕ:
ГОРОД НАБЕРЕЖНЫЕ ЧЕЛНЫ**

**ГОРОД
НАБЕРЕЖНЫЕ ЧЕЛНЫ**

Город Набережные Челны основан в 1930 году. Расстояние до г. Казани – 276 км. Численность населения - 507,9 тыс. чел.

Набережные Челны - крупнейший город Закамского района Республики Татарстан, второй в республике по численности населения, которое превышает полмиллиона человек. Набережные Челны располагает мощным промышленным потенциалом, квалифицированной рабочей силой, высоким образовательным уровнем трудоспособного населения. Трудовые ресурсы составляют 67 % от его общей численности. Площадь города – 171,03 кв.км.

Город находится на правом берегу реки Камы, имея исключительно выгодное геополитическое положение – в центре экономически развитого Поволжья, между индустриальными регионами Центрального и Уральского экономических районов, выгодно расположен по отношению к важным сырьевым и сельскохозяйственным регионам России.

Набережные Челны являются важнейшим транспортным узлом северо-востока Республики Татарстан, находясь на пересечении железнодорожных, автомобильных и речных магистралей общероссийского значения.

- Железнодорожный транспорт: Камское отделение представительства Куйбышевской железной дороги.
- Автомобильные дороги: Федеральная трасса – М7
- Камское речное пароходство: Речной порт на р.Каме.
- Международный аэропорт: «Бегишево»
- Городской транспорт: автобусы и трамваи

В настоящее время транспортная сеть города – это 568 км автомобильных дорог, более 500 км автобусных линий, 104 км трамвайных линий.

В радиусе 50 километров расположены города Нижнекамск и Елабуга, также как и Набережные Челны, характеризующиеся высоким уровнем развития промышленности. Это открывает возможность позиционирования города, как крупного транспортного и логистического центра при условии вложения инвестиций в развитие необходимой инфраструктуры. Город располагает высоко развитой социальной инфраструктурой, обладает большим историко-культурным потенциалом.

Город Набережные Челны является крупным промышленным центром Республики Татарстан. Ведущая отрасль экономики города – промышленность. Градообразующим предприятием является ОАО «КАМАЗ», где занято около 46 тыс. человек.

Состояние отрасли неразрывно связано с деятельностью предприятий промышленности и строительства. Динамика объемов услуг предприятий транспорта отражает общеэкономическую ситуацию в городе. Транспортными предприятиями ежегодно перевозится более 90 млн. пассажиров и 21 млн. тонн грузов.

В городе по состоянию на 1.12.2009 г. общий жилой фонд составляет 9707,8 тыс. кв.м., в том числе частный сектор – 443 тыс. кв. м.

В Набережных Челнах 39 лечебно-профилактических учреждений, в том числе 9 больничных учреждений, 26 самостоятельных и входящих в состав больниц амбулаторно-поликлинических учреждений, 4 диспансера. Санатории «Жемчужина», «Набережночелнинский», «Радуга».

Ведется работа по созданию регионального центра высокотехнологичной медицинской помощи на базе МУЗ «Больница скорой медицинской помощи в г.Набережные Челны».

Система образования города представлена 173 образовательными учреждениями, 20 вузами, 25 средними специальными учебными заведениями.



АДРЕС: 423805, Г. НАБЕРЕЖНЫЕ ЧЕЛНЫ,
ПРОСПЕКТ ХАСАНА ТУФАНА, Д. 23

ТЕЛЕФОН: +7 8552 30 55 07

ЭЛ.ПОЧТА: GRADOCTROITEL@MAIL.RU

**ГОРОД
НАБЕРЕЖНЫЕ ЧЕЛНЫ**

АДРЕС: 423805, Г. НАБЕРЕЖНЫЕ ЧЕЛНЫ,
ПРОСПЕКТ ХАСАНА ТУФАНА, Д. 23

ТЕЛЕФОН: +7 8552 30 55 07

ЭЛ.ПОЧТА: GRADOUSTROITEL@MAIL.RU

**МУНИЦИПАЛЬНОЕ ОБРАЗОВАНИЕ:
ГОРОД НАБЕРЕЖНЫЕ ЧЕЛНЫ**

В Набережных Челнах имеется 43 памятника истории, культуры и архитектуры, три зоны историко-культурного значения и памятник природы «Боровецкие ключи» на северной окраине города площадью 5 га с благоустроенным прудовым ансамблем.

В городе функционируют музеи: государственное учреждение культуры «Музей истории города Набережные Челны», муниципальное учреждение «Набережночелнинская картинная галерея», а также общественные и ведомственные музеи трудовой славы КАМАЗа, истории и боевой славы автомобильных войск, экологии и охраны природы, музей, посвященный творчеству В.С. Высоцкого, литературно-краеведческий музей при Центральной городской библиотеке.

Спортом занимаются более 100 тысяч человек в 890 спортивных сооружениях, в т.ч. во Дворце спорта с искусственным льдом, на трех стадионах, на картодроме им. О. Кухаренко, в легкоатлетическом манеже, на лыжной базе, в конно-спортивной школе «Тулпар», в восьми крытых плавательных бассейнах.

В целом инфраструктурная система города способна обеспечить экономический рост. Имеющийся потенциал позволяет рассчитывать на реализацию эффективных инвестиционных проектов.

Договорные и партнерские отношения предприятий и организаций города сложились не только с районами республики, но и с регионами России, СНГ и дальнего зарубежья. Город входит в экономическое и информационно-маркетинговое пространство России.

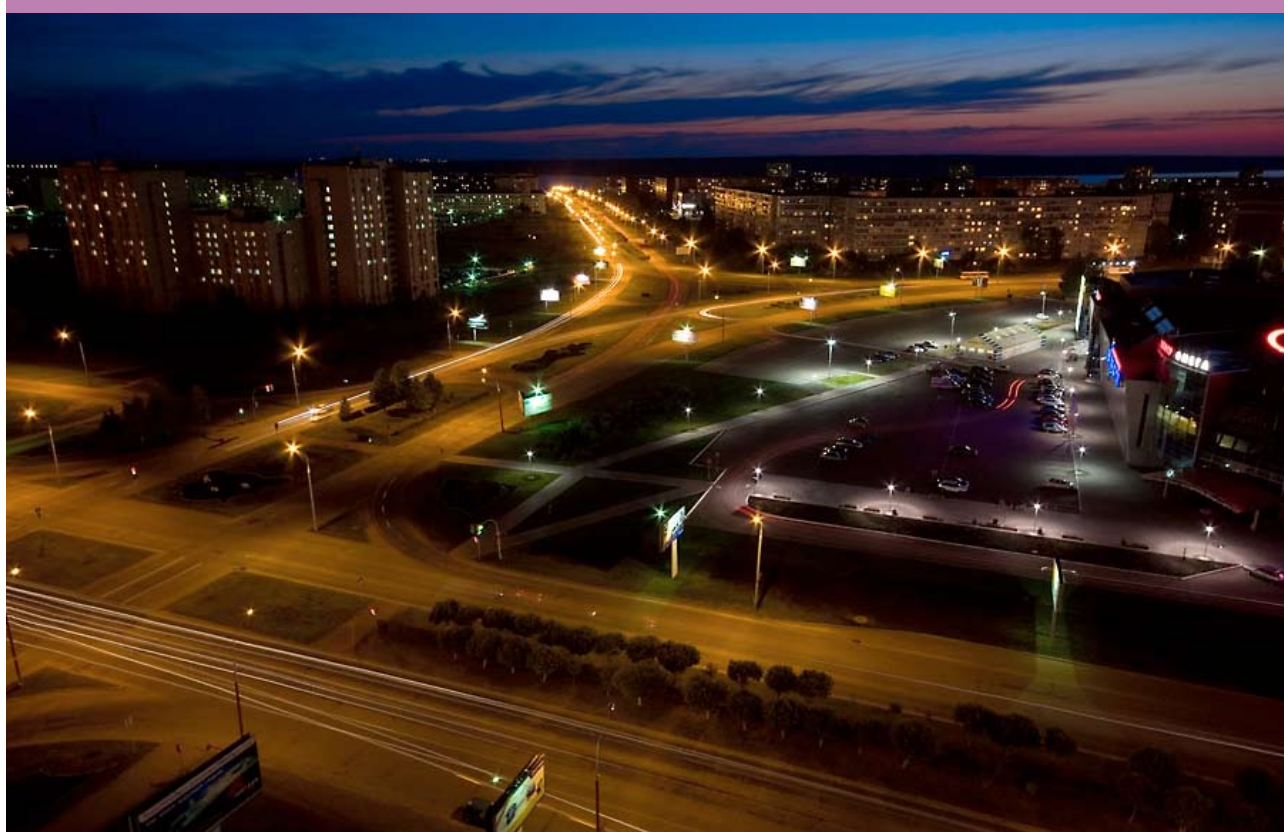

**ЖИЛОЙ МИКРОРАЙОН «КРАСНЫЕ ЧЕЛНЫ»
(17А III ОЧЕРЕДЬ КОМСОМОЛЬСКОГО РАЙОНА ГОРОДА
НАБЕРЕЖНЫЕ ЧЕЛНЫ)**

**ГОРОД
НАБЕРЕЖНЫЕ ЧЕЛНЫ**

Микрорайон находится в центральной части города Набережные Челны на участке площадью 12,5 Га (площадь проектирования - 20 Га) в излучине рек Кама и Мелекеска. Земельный участок характеризуется удачным расположением с видами на реку Каму и лесные массивы противоположного берега реки, хорошей транспортной доступностью. Жилой комплекс площадью 120 000 кв.м. жилья на 5 000 человек, будет состоять из 11 многоэтажных домов от 10 до 25 этажей с квартирами от эконом-класса до квартир с улучшенной планировкой. Предполагается строительство объектов коммерческой недвижимости общей площадью 30 000 кв.м.

Стоимость проекта: 4 082,7 млн. руб.

Предлагаемый план финансирования проекта: 94% - собственные и заемные средства, 6% - бюджетные средства.



ООО «МАГНОЛИЯ-С»

ТЕЛЕФОН: +7 8552 53 07 07
ФАКС: +7 8552 53 43 20

ЭЛ. ПОЧТА: OFFICE@MAGNOL.RU

РУКОВОДИТЕЛЬ: МАЙОРОВ СЕРГЕЙ
ВАСИЛЬЕВИЧ

КОНТАКТНОЕ ЛИЦО: МАЙОРОВ СЕРГЕЙ
ВАСИЛЬЕВИЧ



**XVIII ЖИЛОЙ РАЙОН,
В СОСТАВЕ ЖИЛОГО РАЙОНА «ПРИБРЕЖНЫЙ»**

**ГОРОД
НАБЕРЕЖНЫЕ ЧЕЛНЫ**

Комплексное освоение перспективной территории. Реализация национального проекта «Доступное и комфортное жилье—гражданам России». Жилой район «Прибрежный» занимает ведущее положение в структуре г. Набережные Челны, расположен в центральной части г. Набережные Челны в границах: береговая зона Нижнекамского водохранилища, пр. Хасана Туфана, ул. Раскольникова, жилая улица, проходящая вдоль юго-западной границы XVIII жилого района, ул. Чулман, ул. Нариманова, ветка железной дороги, ведущей на Элеватор, и далее вдоль территории электроподстанции к берегу водохранилища.

Стоимость проекта: 4657,1 млн.руб.

Предлагаемый план финансирования проекта: 64% - собственные средства, 36% - бюджетные средства.



**ИСПОЛНИТЕЛЬНЫЙ КОМИТЕТ
ГОРОДА НАБЕРЕЖНЫЕ ЧЕЛНЫ**

АДРЕС: 423805, Г. НАБЕРЕЖНЫЕ ЧЕЛНЫ,
ПРОСПЕКТ ХАСАНА ТУФАНА, Д. 23

ТЕЛЕФОН: +7 8552 34 94 43

ЭЛ.ПОЧТА: GRADOITEL@MAIL.RU

РУКОВОДИТЕЛЬ: ШАЙХРАЗИЕВ ВАСИЛЬ
ГАБТЕЛГАЗОВИЧ

КОНТАКТНОЕ ЛИЦО: ШАКИРОВ РАФАР
МИРЗАНУРОВИЧ

**ГОРОД
НАБЕРЕЖНЫЕ ЧЕЛНЫ**



**ИСПОЛНИТЕЛЬНЫЙ КОМИТЕТ
ГОРОДА НАБЕРЕЖНЫЕ ЧЕЛНЫ**

АДРЕС: 423805, Г. НАБЕРЕЖНЫЕ ЧЕЛНЫ,
ПРОСПЕКТ ХАСАНА ТУФАНА, Д. 23

ТЕЛЕФОН: +7 8552 349 443

ЭЛ.ПОЧТА: GRADOSTROITEL@MAIL.RU

РУКОВОДИТЕЛЬ: ШАЙХРАЗИЕВ ВАСИЛЬ
ГАБТЕЛГАЯЗОВИЧ

КОНТАКТНОЕ ЛИЦО: ШАКИРОВ РАФАР
МИРЗАНУРОВИЧ

ЖИЛОЙ РАЙОН «ЗАМЕЛЕКЕСЬЕ»

Комплексная застройка 24, 22, 21 и 20-го микрорайонов жилого района «Замелекесье» Жилой район «Замелекесье» расположен в юго-западной части г. Набережные челны в границах: р. Мелекеска, Сармановский тракт, автодорога № 1, пр. Казанский.

Стоимость проекта: 30919,3 млн.руб.

Предлагаемый план финансирования проекта: собственные средства – 80%; бюджетные средства – 19%.

ЖИЛОЙ РАЙОН «16-А МИКРОРАЙОН»

Комплексное освоение территории «16-А микрорайона» под строительство многоэтажных домов г. Набережные Челны в границах проспектов Королева, Дружбы народов, Мира и улицы Ш. Усманова.

Стоимость проекта: 2974,4 млн.руб.

Предлагаемый план финансирования проекта: 50% - собственные средства, 50% - заемные средства.

**КОМПЛЕКСНАЯ ЗАСТРОЙКА ЖИЛЫХ РАЙОНОВ
«ЯШЬЛЕК» И «МОЛОДЕЖНЫЙ»**

Комплексна застройка 64, 65 микрорайонов. Микрорайон «Яшьлек» расположен в северо-восточной части г.Набережные Челны в границах пр.Яшьлек, пр.Мира, пр.Московский и автомагистрали М-18.

Стоимость проекта: 25191,7 млн.руб.

Предлагаемый план финансирования проекта: 77% - собственные средства, 23% - бюджетные средства.

**ИНДИВИДУАЛЬНЫЙ ЖИЛОЙ ПОСЕЛОК
НА ТЕРРИТОРИИ ОРЛОВСКОГО ПОЛЯ**

Комплексное освоение территории Орловского поля с целью размещения индивидуального жилого поселка и включения его в пилотный проект «Малоэтажная Россия».

Стоимость проекта: 2200 млн.руб.

Предлагаемый план финансирования проекта: 80% - собственные средства.

**ЭЛИТНЫЙ ЖИЛЫЙ ПОСЕЛОК НА ТЕРРИТОРИИ
БЫВШЕГО РЫБНОГО ЗАВОДА**

Комплексное освоение части территории 68-го микрорайона с целью размещения в городской черте индивидуального жилого поселка повышенной комфортности.

Стоимость проекта: 609 млн.руб.

Предлагаемый план финансирования проекта: 80% - собственные средства.

**КОМПЛЕКСНОЕ ОСВОЕНИЕ ЦЕНТРА
ГОРОДА НАБЕРЕЖНЫЕ ЧЕЛНЫ**

Строительство зданий, включающих торговые, офисные, жилые помещения. Расположен в границах проспектов Вахитова, Хасана Туфана, Сююмбике и жилой застройкой 18-го микрорайона.

Стоимость проекта: 3850 млн.руб.

Предлагаемый план финансирования проекта: 80% - средства иностранного инвестора, 10% - средства местных бюджетов, 10% - средства бюджета субъекта федерации.

ПРОИЗВОДСТВО АВТОМОБИЛЬНЫХ ЩЕЛОЧНЫХ АККУМУЛЯТОРОВ

Создание производства автомобильных щелочных аккумуляторов повышенной мощности.

Стоимость проекта: 2346 млн.руб.

Предлагаемый план финансирования проекта: 15% - бюджетные средства, 53% - собственные средства, 32% - заемные средства.

ГОРОД НАБЕРЕЖНЫЕ ЧЕЛНЫ



ООО «ХИМИЧЕСКИЕ ИСТОЧНИКИ ТОКА – РУСЭНЕРГО»

АДРЕС: НАБЕРЕЖНЫЕ ЧЕЛНЫ,
ПР-Т ВАХИТОВА, Д. 16, ОФ. 10

ТЕЛЕФОН: +7 8552 38 30 36

РУКОВОДИТЕЛЬ: МАХМУТОВ ИРШАТ
АТАУЛЛОВИЧ

КОНТАКТНОЕ ЛИЦО: МУХАМЕТОВ
АХМАТГАЛЕЙ ГАИСОВИЧ



СОЗДАНИЕ ПРЕДПРИЯТИЯ ПО ЗАБОЮ СКОТА И ПЕРЕРАБОТКЕ МЯСА

Строительство цеха забоя и переработки продукции животноводства для производства мясных полуфабрикатов, колбасных изделий.

Стоимость проекта: 1587,3 млн.руб.

Предлагаемый план финансирования проекта: 33% - собственные средства, 32% - заемные средства, 35% - бюджетные средства.

ГОРОД НАБЕРЕЖНЫЕ ЧЕЛНЫ



ООО «КАМСКИЙ БЕКОН»

АДРЕС: 423808, РОССИЯ, РЕСПУБЛИКА
ТАТАРСТАН, ТУКАЕВСКИЙ РАЙОН,
ПОС. СОСНОВЫЙ БОР

ТЕЛЕФОН: +7 8552 30 88 55

ЭЛ. ПОЧТА: КАМБЕКОН@MAIL.RU.

РУКОВОДИТЕЛЬ: МАГЗЯНОВ ФАНУР
ЗИННУРОВИЧ

КОНТАКТНОЕ ЛИЦО:
КОВРИЖНЫХ ИВАН ЕВГЕНЬЕВИЧ
+7 8552 33 37 48



**ГОРОД
НАБЕРЕЖНЫЕ ЧЕЛНЫ**



**ОАО
«НАБЕРЕЖНОЧЕЛНИНСКИЙ
КОМБИНАТ ХЛЕБОПРОДУКТОВ»**

АДРЕС: РТ, ТУКАЕВСКИЙ Р-Н, С. МЕЛЕКЕС,
УЛ. ДРУЖБЫ, Д. 1

ТЕЛЕФОН: +7 8552 70 76 28

РУКОВОДИТЕЛЬ: ШАРИПОВ АЛМАЗ
ХАНТИМЕРОВИЧ

КОНТАКТНОЕ ЛИЦО: АБДРАХМАНОВ
РАФАИЛ ШАФИКОВИЧ

ЗАВОД ПО ПРОИЗВОДСТВУ РЖАНОГО СОЛОДА

Создание завода по производству ржаного солода мощностью 36 т/сутки.

Стоимость проекта: 381,6 млн.руб.

Предлагаемый план финансирования проекта: 3% - собственные средства, 41% - заемные средства, 56% - бюджетные средства.

**ГОРОД
НАБЕРЕЖНЫЕ ЧЕЛНЫ**



ООО «САТУРН»

АДРЕС: Г. НАБЕРЕЖНЫЕ ЧЕЛНЫ,
Р-Н БСИ, ПРОИЗВОДСТВЕННАЯ БАЗА

ТЕЛЕФОН: +7 8552 77 88 84

ЭЛ.ПОЧТА: OGT@STN.COM.RU

РУКОВОДИТЕЛЬ: ФАЙРУЗОВ РАВИЛЬ
САГИТОВИЧ

КОНТАКТНОЕ ЛИЦО: ИВАНОВА
ТАМАРА СТЕПАНОВНА

ПРОИЗВОДСТВО ОКОННОЙ ФУРНИТУРЫ

Стоимость проекта: 700 млн.руб.

Предлагаемый план финансирования проекта: 14% - собственные средства, 86% - заемные средства.



**ГОРОД
НАБЕРЕЖНЫЕ ЧЕЛНЫ**

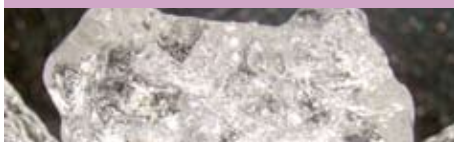

**ООО «СЧАСТЛИВЫЕ
ВРЕМЕНА»**

АДРЕС: 423800, Г. НАБЕРЕЖНЫЕ ЧЕЛНЫ,
ПРОМКОЗОНА, КОМБИНАТ ПИЩЕВЫХ
ПРОДУКТОВ

ТЕЛЕФОН: +7 8552 537217

ЭЛ. ПОЧТА: SVFOOD@SVFOOD.RU

РУКОВОДИТЕЛЬ: ШОБИК Ю.П.

КОНТАКТНОЕ ЛИЦО: ЯКУБОВА АСИЯ
РАМИЛОВНА

ПРОИЗВОДСТВО ТАРЫ ИЗ ПОЛИМЕРНОГО МАТЕРИАЛА

Стоимость проекта: 25 млн.руб.

Предлагаемый план финансирования проекта: 50% - собственные средства, 50% - заемные средства.



**КОМБИНАТ ПО ПРОИЗВОДСТВУ
ЗАМОРОЖЕННЫХ ПИЩЕВЫХ ПРОДУКТОВ
ПОД ТОРГОВОЙ МАРКОЙ «ЗДОРОВЬЕ НАЦИИ»**

**ГОРОД
НАБЕРЕЖНЫЕ ЧЕЛНЫ**

Строительство на территории города комбината по производству замороженных пищевых продуктов под торговой маркой «Здоровье нации». Цель проекта - удовлетворение спроса на недорогие кондитерские продукты отечественного производства и европейского качества. Продукт будет поставляться в торговые сети в замороженном виде, что позволит увеличить сроки его хранения без потери вкусовых качеств. В проекте планируется использовать современные технологии производства.

Стоимость проекта: 500 млн.руб.

Предлагаемый план финансирования проекта: 30% - собственные, 16% - бюджетные, 54% - заемные средства.



ООО «АКУЛЬЧЕВ»

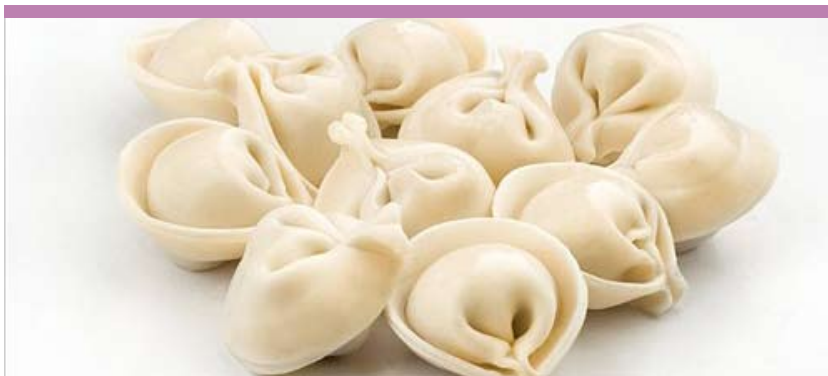

АДРЕС: РТ, Г. НАБЕРЕЖНЫЕ ЧЕЛНЫ,
ПР-Т КАЗАНСКИЙ, Д. 34

ТЕЛЕФОН: +7 8552 77 81 41

ЭЛ. ПОЧТА: BARKALOV@AKULCHEV.RU

РУКОВОДИТЕЛЬ: АКУЛЬЧЕВ СЕРГЕЙ
НИКОЛАЕВИЧ

КОНТАКТНОЕ ЛИЦО: БАРКАЛОВ ДЕНИС
ВИКТОРОВИЧ

ИНДУСТРИАЛЬНЫЙ ПАРК «КВАДРО»

**ГОРОД
НАБЕРЕЖНЫЕ ЧЕЛНЫ**

Строительство индустриального парка «Квадро» для развития цементной и строительной отрасли Республики Татарстан и обеспечение строительного рынка цементом собственного производства.

Стоимость проекта: 1692,4 млн.руб.

Предлагаемый план финансирования проекта: 17% - собственные, 42% - бюджетные, 41% - заемные средства.



ООО «КВАДРО-ЦЕМЕНТ»



АДРЕС: РФ, СВЕРДЛОВСКАЯ ОБЛАСТЬ,
СЫСЕРТСКИЙ РАЙОН, ПОС. СВЕТЛЫЙ, 50 А

ТЕЛЕФОН: +7 915 099 09 91,
+7 917 285 41 10

ЭЛ. ПОЧТА:
ANDREY.DUDNIKOV@GMAIL.COM

РУКОВОДИТЕЛЬ: ДУДНИКОВ АНДРЕЙ
ГЕННАДЬЕВИЧ

КОНТАКТНОЕ ЛИЦО:
ГАЗИЗУЛЛИН РАШИТ

**ГОРОД
НАБЕРЕЖНЫЕ ЧЕЛНЫ**



**ЛОГИСТИЧЕСКИЙ ЦЕНТР
«КРУГЛОЕ ПОЛЕ»**

АДРЕС: РТ, Г НАБЕРЕЖНЫЕ ЧЕЛНЫ,
НАБЕРЕЖНАЯ ТУКАЯ, 93/100

ТЕЛЕФОН: +7 8552 70 60 07,
+7 8552 70 60 14

ЭЛ. ПОЧТА: МАКСУ78@MAIL.RU

РУКОВОДИТЕЛЬ: ЧИЛИКИН А.В.

КОНТАКТНОЕ ЛИЦО: МИХЕЕВ М.А.

ЛОГИСТИЧЕСКИЙ ЦЕНТР «КРУГЛОЕ ПОЛЕ»

Проект предполагает размещение:

- 1) логистического парка площадью 200 тыс. кв.м. с целью аккумуляции складов класса «А» для обеспечения рационального распределения ресурсов;
- 2) автомобильной деревни с инфраструктурой и комплексным сервисом для большегрузного транспорта.

Стоимость проекта: 2388,3 млн.руб.

Предлагаемый план финансирования проекта: 25% - собственные, 50% - бюджетные, 25% - заемные средства.

**ГОРОД
НАБЕРЕЖНЫЕ ЧЕЛНЫ**



ООО «ЭЛЕКТРОТРАНСПОРТ»

АДРЕС: Г. НАБЕРЕЖНЫЕ ЧЕЛНЫ

ТЕЛЕФОН: +7 8552 46 03 70

РУКОВОДИТЕЛЬ: ШАМСУДИНОВ РАШИД
БАДГИЕВИЧ

КОНТАКТНОЕ ЛИЦО: ШАМСУДИНОВ
РАШИД БАДГИЕВИЧ

**РАЗВИТИЕ ГОРОДСКОГО НАЗЕМНОГО
ЭЛЕКТРИЧЕСКОГО ТРАНСПОРТА**

Строительство трамвайных путей по пр. Сююмбике от пр. Беляева - пр. Набережночелнинский - до ост. Пединститут.

Стоимость проекта: 500 млн.руб.

Предлагаемый план финансирования проекта: 50% - бюджетные средства, 50% - инвестор.

**ГОРОД
НАБЕРЕЖНЫЕ ЧЕЛНЫ**



ЗАО «ТАТСЕК»

АДРЕС: 423800, РТ, НАБЕРЕЖНЫЕ ЧЕЛНЫ
БСИ ПРОМЗОНА, УЛ. МЕЛИОРАТОРНАЯ,
СТРОЕНИЕ 37/1

ТЕЛЕФОН: +7 8552 77 83 41

РУКОВОДИТЕЛЬ: ГОРБУНОВ ЮРИЙ
АЛЕКСЕЕВИЧ

КОНТАКТНОЕ ЛИЦО: ХАНМУРЗИН
РАВИЛЬ СИБАТУЛЛОВИЧ

ЗАВОД ПО ПРОИЗВОДСТВУ ЛИСТОВОГО СТЕКЛА

Строительство завода по выпуску листового полированного стекла.

Стоимость проекта: 6813,1 млн.руб.

Предлагаемый план финансирования проекта: 15% - собственные, 9% - бюджетные, 76% - заемные средства.

**ФИЛИАЛ ОАО «ВАМИН ТАТАРСТАН» -
«НАБЕРЕЖНО-ЧЕЛНИНСКИЙ МОЛОЧНЫЙ КОМБИНАТ»**

**ГОРОД
НАБЕРЕЖНЫЕ ЧЕЛНЫ**

Реконструкция творожного цеха, приобретение 2 колов коагуляторов.

Стоимость проекта: 13,2 млн.руб.

Предлагаемый план финансирования проекта: 100% - заемные.



**ФИЛИАЛ ОАО «ВАМИН
ТАТАРСТАН» - «НАБЕРЕЖНО-
ЧЕЛНИНСКИЙ МОЛОЧНЫЙ
КОМБИНАТ»**

АДРЕС: НАБЕРЕЖНЫЕ ЧЕЛНЫ,
АЛЬМЕТЬЕВСКИЙ ТРАКТ, Д. 26

ТЕЛЕФОН: +7 8552 70 73 51

ЭЛ. ПОЧТА: POST@SOT.CHELNY.RU;
SOT_NCH@RAMBLER.RU

РУКОВОДИТЕЛЬ: КАРИМОВ РАЗИФ
ГАЛИЕВИЧ

КОНТАКНОЕ ЛИЦО:
РАМАЗАНОВ М.М., БАЙРАШЕВА С.Л

**ОРГАНИЗАЦИЯ СЕРИЙНОГО ПРОИЗВОДСТВА ВЕЗДЕХОДНЫХ
ТРАНСПОРТНЫХ СРЕДСТВ СЕМЕЙСТВА ВИКИНГ**

**ГОРОД
НАБЕРЕЖНЫЕ ЧЕЛНЫ**

Инициаторы проекта разработали вездеходное транспортное средство, защитили собственные разработки российскими патентами, получили международный VIN производителя транспортных средств, получили одобрение типа транспортного средства на собственный автомобиль. Цель проекта - организация серийного производства по выпуску вездеходных транспортных средств серии ВИКИНГ-2992. Проект предполагает поэтапную закупку оборудования, наем персонала и запуск производства.

Стоимость проекта: 240 млн.руб.

Предлагаемый план финансирования проекта: инвестор вкладывает всю сумму требуемых инвестиций и получает 50%+1 акция, вторая часть акционерного капитала остается за авторами проекта, вкладывающими в проект нематериальные активы.



ООО «НПО «АТОН-ИМПУЛЬС»

АДРЕС: Г. НАБЕРЕЖНЫЕ ЧЕЛНЫ,
ПРОМКОМЗОНА, ОАО «КИП «МАСТЕР»

ТЕЛЕФОН: +7 917 912 62 48

ЭЛ.ПОЧТА: ATONAGT@YANDEX.RU

РУКОВОДИТЕЛЬ: ТУКТАРОВ
АРТУР ГАФУРОВИЧ

КОНТАКНОЕ ЛИЦО: ТУКТАРОВ
АРТУР ГАФУРОВИЧ

**ГОРОД
НАБЕРЕЖНЫЕ ЧЕЛНЫ**



ООО «АКАТ»

АДРЕС: 423800, РФ, РТ,
Г. НАБЕРЕЖНЫЕ ЧЕЛНЫ, ПРОМЫШЛЕННО-
КОММУНАЛЬНАЯ ЗОНА,
ПРОИЗВОДСТВЕННЫЙ ПРОЕЗД, 45

ТЕЛЕФОН: +7 8552 521406

РУКОВОДИТЕЛЬ: ТУКТАРОВ А.Г.

КОНТАКТНОЕ ЛИЦО: ТУКТАРОВ А.Г.

**ОРГАНИЗАЦИЯ СЕРИЙНОГО ПРОИЗВОДСТВА
И РЕМОНТА АГРЕГАТОВ СПЕЦТЕХНИКИ**

Разработка, организация серийного производства и ремонта агрегатов спецтехники.

Стоимость проекта: 35 млн.руб.

Предлагаемый план финансирования проекта: 27648,8 млн.руб. - заемные, 7351,2 млн.руб. - собственные.

**ГОРОД
НАБЕРЕЖНЫЕ ЧЕЛНЫ**



**ООО «МЕБЕЛЬНАЯ ФАБРИКА
ПРЕМЬЕР»**

АДРЕС: 423800, РФ, РТ,
Г. НАБЕРЕЖНЫЕ ЧЕЛНЫ, ПРОМЫШЛЕННО-
КОММУНАЛЬНАЯ ЗОНА,
ПРОИЗВОДСТВЕННЫЙ ПРОЕЗД, 45

ТЕЛЕФОН: +7 8552 534555

РУКОВОДИТЕЛЬ: СЕВАСТЬЯНОВ Е.В.

КОНТАКТНОЕ ЛИЦО: СЕВАСТЬЯНОВ Е.В.

ПРОИЗВОДСТВО ВСТРОЕННОЙ МЕБЕЛИ

Стоимость проекта: 50 млн.руб.

Предлагаемый план финансирования проекта: 25 млн.руб. - заемные, 25 млн.руб. - собственные.

**ГОРОД
НАБЕРЕЖНЫЕ ЧЕЛНЫ**



ООО «ЛЦ «МАСТЕР»

АДРЕС: 423800, РФ, РТ,
Г. НАБЕРЕЖНЫЕ ЧЕЛНЫ, ПРОМЫШЛЕННО-
КОММУНАЛЬНАЯ ЗОНА,
ПРОИЗВОДСТВЕННЫЙ ПРОЕЗД, 45

ТЕЛЕФОН: +7 8552 534512

ЭЛ. ПОЧТА: 08MASTER@GMAIL.COM

РУКОВОДИТЕЛЬ: ЮНУСОВ Ф.М.

КОНТАКТНОЕ ЛИЦО: ЮНУСОВ Ф.М.

ЛОГИСТИЧЕСКИЕ УСЛУГИ

Стоимость проекта: 61,7 млн.руб.

Предлагаемый план финансирования проекта: 33,2 млн.руб. - заемные, 28,5 млн.руб. - собственные.

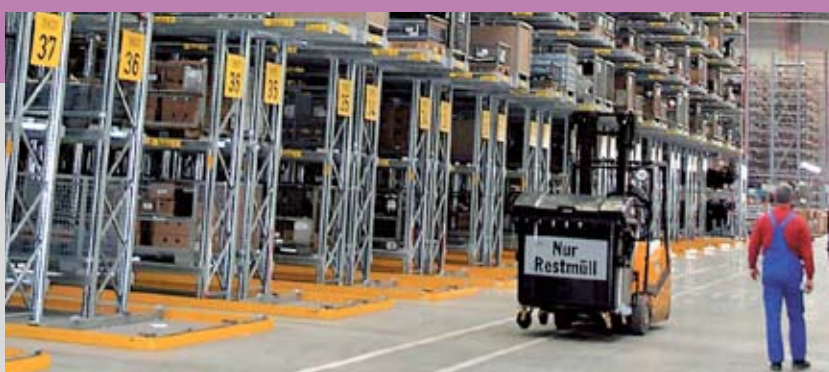

ПРОИЗВОДСТВО ЭНЕРГОСБЕРЕГАЮЩИХ ТЕПЛОПАКЕТОВ

ГОРОД
НАБЕРЕЖНЫЕ ЧЕЛНЫ

Стоимость проекта: 20 млн.руб.

Предлагаемый план финансирования проекта: 19,5 млн. руб. - заемные, 0,5 млн.руб. - собственные.



ЗАО «СТИС-НАБЕРЕЖНЫЕ ЧЕЛНЫ»

АДРЕС: 423800, РФ, РТ,
Г. НАБЕРЕЖНЫЕ ЧЕЛНЫ, ПРОМЫШЛЕННО-КОММУНАЛЬНАЯ ЗОНА,
ПРОИЗВОДСТВЕННЫЙ ПРОЕЗД, 45,
ОАО «КИП «МАСТЕР»

ТЕЛЕФОН: +7 8552 31 85 49,
+7 8552 53 47 55

РУКОВОДИТЕЛЬ: СУЛИН ДМИТРИЙ
ВАСИЛЬЕВИЧ

КОНТАКТНОЕ ЛИЦО: СУЛИН ДМИТРИЙ
ВАСИЛЬЕВИЧ

ПРОИЗВОДСТВО МЕТИЗНОЙ ПРОДУКЦИИ

ГОРОД
НАБЕРЕЖНЫЕ ЧЕЛНЫ

Стоимость проекта: 25 млн.руб.

Предлагаемый план финансирования проекта: 20 млн.руб. - заемные, 5 млн.руб. - собственные.



ИП ДОРОШЕВ

АДРЕС: 423800, РФ, РТ,
Г. НАБЕРЕЖНЫЕ ЧЕЛНЫ, ПРОМЫШЛЕННО-КОММУНАЛЬНАЯ ЗОНА,
ПРОИЗВОДСТВЕННЫЙ ПРОЕЗД, 45

ТЕЛЕФОН: +7 8552 53 45 16

РУКОВОДИТЕЛЬ: ДОРОШЕВ И.Ю.

СБОРКА ВОДЯНОГО НАСОСА

ГОРОД
НАБЕРЕЖНЫЕ ЧЕЛНЫ

Стоимость проекта: 25 млн.руб.

Предлагаемый план финансирования проекта: 15 млн.руб. - заемные, 10 млн.руб. - собственные.



ООО «КВАНТ»

АДРЕС: 423800, РФ, РТ,
Г. НАБЕРЕЖНЫЕ ЧЕЛНЫ, ПРОМЫШЛЕННО-КОММУНАЛЬНАЯ ЗОНА,
ПРОИЗВОДСТВЕННЫЙ ПРОЕЗД, 45

ТЕЛЕФОН: +7 8552 53 45 72

ЭЛ. ПОЧТА: X2077@MAIL.RU

РУКОВОДИТЕЛЬ: ЯКОВЛЕВ А.А.

**ГОРОД
НАБЕРЕЖНЫЕ ЧЕЛНЫ**

ТЕРМИЧЕСКАЯ ОБРАБОТКА МЕТАЛЛОВ



Стоимость проекта: 11,05 млн.руб.
Предлагаемый план финансирования проекта: 8,5 млн.руб. - заемные, 2,5 млн.руб. - собственные.

ООО «МАСТЕР-ЛОГИСТИК»

АДРЕС: 423800, РФ, РТ,
Г. НАБЕРЕЖНЫЕ ЧЕЛНЫ, ПРОМЫШЛЕННО-
КОММУНАЛЬНАЯ ЗОНА,
ПРОИЗВОДСТВЕННЫЙ ПРОЕЗД, 45

ТЕЛЕФОН: +7 8552 534508

РУКОВОДИТЕЛЬ: КНЯЗЕВ А.В.

КОНТАКТНОЕ ЛИЦО: КНЯЗЕВ А.В.



**ГОРОД
НАБЕРЕЖНЫЕ ЧЕЛНЫ**

**ПРОИЗВОДСТВО ПОЛИМЕРНЫХ МОДИФИКАТОРОВ
ДЛЯ ДОРОЖНЫХ И КРОВЕЛЬНЫХ БИТУМОВ**



Стоимость проекта: 30 млн.руб.
Предлагаемый план финансирования проекта: 25 млн.руб. - заемные, 5 млн.руб. - собственные.

ООО «ПРОМТЕХ»

АДРЕС: 423603, РТ, ЕЛАБУЖСКИЙ Р-Н,
ТПП «АЛАБУГА», УЛ. 13, КОР.1/5

ТЕЛЕФОН: +7 8552 440377

РУКОВОДИТЕЛЬ: ШАЙДУЛЛИН И.Г.

КОНТАКТНОЕ ЛИЦО: ШАЙДУЛЛИН И.Г.



**ГОРОД
НАБЕРЕЖНЫЕ ЧЕЛНЫ**

ОБЪЕМНО-МОДУЛЬНОЕ ДОМОСТРОЕНИЕ



ОАО «КАМАЗ»

АДРЕС: 423800, Г. НАБЕРЕЖНЫЕ ЧЕЛНЫ,
ПР. М.ДЖАЛИЛЯ, 29

ТЕЛЕФОН: +7 8552 73 30 00

ЭЛ. ПОЧТА: RIBAKOV@KAMAZ.ORG

РУКОВОДИТЕЛЬ: ГОРЯЧЕВ ГРИГОРИЙ
ИВАНОВИЧ

КОНТАКТНОЕ ЛИЦО: РЫБАКОВ С.А.
+7 8552 37-14-86

Цель проекта и проектные возможности - производство объемных модулей для сборки малоэтажных домов общей площадью 1 млн.кв.м в год. Интеграция производства каркасов и ограждений для разных изделий и разных рынков – главная идея предлагаемого проекта. Организация гибкого поточного производства комплектов модульных домов для обеспечения потребностей жителей Республики Татарстан и России
Стоимость проекта: 535,9 млн.руб.
Предлагаемый план финансирования проекта: 50% - собственные средства.

МНОГОУРОВНЕВЫЙ ПАРКИНГ В 21-М МИКРОРАЙОНЕ

Объект запроектирован в составе: многоэтажная закрытая неотапливаемая стоянка на 474 легковых автомобиля с СТО на 7 постов и мойкой на 5 постов, магазином непродовольственных товаров на 1-м этаже площадью 2930 кв.м и закрытой площадкой большого тенниса.

Целью проекта является сокращение дефицита машино-мест мест закрытого типа и мойки а также спортивных сооружений для большого тенниса.

Стоимость проекта: около 770 млн. руб.

Предлагаемый план финансирования проекта: 50% - собственные средства, 50% - заемные средства.

ГОРОД НАБЕРЕЖНЫЕ ЧЕЛНЫ



ЗАО «ПРОЕКТНО-СТРОИТЕЛЬНЫЙ ТРЕСТ «ПОДРЯД»

АДРЕС: 423807, Г. НАБЕРЕЖНЫЕ ЧЕЛНЫ, А/Я 24

ТЕЛЕФОН: +7 8552 46 66 81,
ФАКС: +7 8552 46 56 16

ЭЛ.ПОЧТА: PRIEMPODRYAD@MAIL.RU

РУКОВОДИТЕЛЬ: ГИМАЗЕТДИНОВ
МУНАВИР ХАМАТОВИЧ

КОНТАКТНОЕ ЛИЦО: КУЗНЕЦОВ
АЛЕКСАНДР АНАТОЛЬЕВИЧ

РЕКОНСТРУКЦИЯ ГУЗ «ГОСПИТАЛЬ ДЛЯ ВЕТЕРАНОВ ВОЙН» Г. НАБЕРЕЖНЫЕ ЧЕЛНЫ

Улучшение условий лечения и оказания медицинской помощи участникам и инвалидам войн

Стоимость проекта: 184,9 млн.руб.

Предлагаемый план финансирования проекта: 100% - бюджетные.

ГОРОД НАБЕРЕЖНЫЕ ЧЕЛНЫ



МИНИСТЕРСТВО ЗДРАВООХРАНЕНИЯ РТ, ИСПОЛНИТЕЛЬНЫЙ КОМИТЕТ ГОРОДА НАБЕРЕЖНЫЕ ЧЕЛНЫ

АДРЕС: РТ, Г. НАБЕРЕЖНЫЕ ЧЕЛНЫ,
НАБЕРЕЖНАЯ Г. ТУКАЯ, 39

ТЕЛЕФОН: +7 8552 71 32 75

ЭЛ. ПОЧТА: NCHELNY GVV@TATAR.RU

РУКОВОДИТЕЛЬ: КАМАЛЕТДИНОВА
ЛЯЛЯ АНВАРОВНА

КОНТАКТНОЕ ЛИЦО: КАМАЛЕТДИНОВА
ЛЯЛЯ АНВАРОВНА

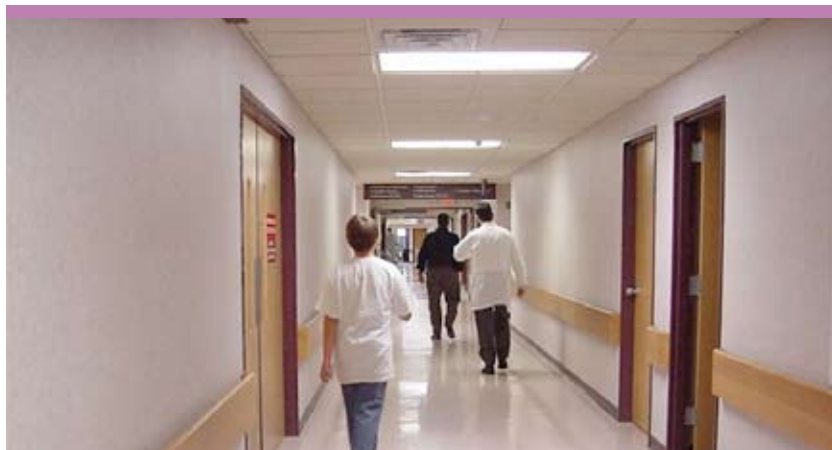

**ГОРОД
НАБЕРЕЖНЫЕ ЧЕЛНЫ**



**МУЗ «ГОРОДСКАЯ
ПОЛИКЛИНИКА № 4»**

АДРЕС: Г. НАБЕРЕЖНЫЕ ЧЕЛНЫ,
НАБЕРЕЖНОЧЕЛНИНСКИЙ ПР., Д. 16А

ТЕЛЕФОН: +7 8552 44 27 27

ЭЛ.ПОЧТА: POLIKLINIKA-4@YANDEX.RU

РУКОВОДИТЕЛЬ: КАЮМОВА
ЛИЛИЯ САБУРОВА

**СТРОИТЕЛЬСТВО БЛОКА «Г» ПОЛИКЛИНИКИ
П. ЗЯБ Г. НАБЕРЕЖНЫЕ ЧЕЛНЫ**

Строительство рентгенофлюорографического корпуса поликлиники № 4 в п. ЗЯБ.

Стоимость проекта: 157,9 млн.руб.

Предлагаемый план финансирования проекта: 100% - бюджетные.

**ГОРОД
НАБЕРЕЖНЫЕ ЧЕЛНЫ**



**ГУЗ «ОНКОЛОГИЧЕСКИЙ
ДИСПАНСЕР»**

АДРЕС: Г. НАБЕРЕЖНЫЕ ЧЕЛНЫ,
ПР. М. ДЖАЛИЛЯ, Д. 21

ТЕЛЕФОН: +7 8552 70 28 96

ЭЛ.ПОЧТА: CHELNYONKO@VK.RU

РУКОВОДИТЕЛЬ: МАГОМЕДОВ
ИБРАГИМ УЦУМИЕВИЧ

**СТРОИТЕЛЬСТВО ГУЗ «ОНКОЛОГИЧЕСКИЙ ДИСПАНСЕР»
Г. НАБЕРЕЖНЫЕ ЧЕЛНЫ**

Строительство онкологического диспансера, включающего, стационар, отделение радиологии, пищеблок, административный корпус.

Стоимость проекта: 1340,4 млн.руб.

Предлагаемый план финансирования проекта: 100% - бюджетные.



**ГОРОД
НАБЕРЕЖНЫЕ ЧЕЛНЫ**



**УПРАВЛЕНИЕ
ЗДРАВООХРАНЕНИЯ**

АДРЕС: РТ, Г. НАБЕРЕЖНЫЕ ЧЕЛНЫ,
ПР ХАСАНА ТУФАНА, 23

ТЕЛЕФОН: +7 8552 30 57 57

РУКОВОДИТЕЛЬ: ШАРАФУТДИНОВ
ИЛЬНУР ХАСАНОВИЧ

КОНТАКТНОЕ ЛИЦО: ШАРАФУТДИНОВ
ИЛЬНУР ХАСАНОВИЧ

**СТРОИТЕЛЬСТВО ПОЛИКЛИНИКИ В РАЙОНЕ
«ПРИБРЕЖНЫЙ»**

Строительство поликлиники на 600 посещений в смену в жилом районе «Прибрежный».

Стоимость проекта: 259 млн.руб.

Предлагаемый план финансирования проекта: 100% - бюджетные.

РЕГИОНАЛЬНЫЙ ЦЕНТР ВЫСОКОТЕХНОЛОГИЧНОЙ ПОМОЩИ НА БАЗЕ МУЗ «БОЛЬНИЦА СКОРОЙ МЕДИЦИНСКОЙ ПОМОЩИ»

ГОРОД
НАБЕРЕЖНЫЕ ЧЕЛНЫ

Создание Регионального центра высокотехнологичной медицинской помощи населению г. Набережные Челны и 12 районов РТ на базе больницы скорой медицинской помощи.

Стоимость проекта: 3570 млн.руб.

Предлагаемый план финансирования проекта: 100% - бюджетные.



МУЗ «БОЛЬНИЦА СКОРОЙ МЕДИЦИНСКОЙ ПОМОЩИ»

АДРЕС: Г. НАБЕРЕЖНЫЕ ЧЕЛНЫ,
НАБЕРЕЖНОЧЕЛНИНСКИЙ ПР, Д. 18

ТЕЛЕФОН: +7 8552 46 03 05

ЭЛ.ПОЧТА: BSMPCHELN@MAIL.RU

РУКОВОДИТЕЛЬ: ХАЙРУЛЛИН
ИЛЬДАР ИНДУСОВИЧ

КОНТАКТНОЕ ЛИЦО: ХАЙРУЛЛИН
ИЛЬДАР ИНДУСОВИЧ



НЕЙРОФИЗИОЛОГИЧЕСКАЯ РЕАБИЛИТАЦИОННАЯ КЛИНИКА ДЛЯ ДЕТЕЙ «ИЗУМРУДНЫЙ ГОРОД»

ГОРОД
НАБЕРЕЖНЫЕ ЧЕЛНЫ

Нейрофизиологическая реабилитационная клиника для детей с ограниченными возможностями здоровья в возрасте от 0 до 18 лет «Изумрудный город».

Создание клиники по предоставлению комплексной услуги по диагностике, лечению, реабилитации детей с нейрофизиологическими патологиями.

Стоимость проекта: 1024 млн.руб.

Предлагаемый план финансирования проекта: 100% - бюджетные.



БЛАГОТВОРИТЕЛЬНЫЙ ФОНД «ДЕТИ ДЦП»

АДРЕС: РТ, Г. НАБЕРЕЖНЫЕ ЧЕЛНЫ,
ПР ХАСАНА ТУФАНА, 23

ТЕЛЕФОН: +7 903 319 99 72

КОНТАКТНОЕ ЛИЦО: ЖИЖИМОВ ЭДУАРТ
ЕВГЕНЬЕВИЧ

КРЫТЫЙ КАТОК С ИСКУССТВЕННЫМ ЛЬДОМ

ГОРОД
НАБЕРЕЖНЫЕ ЧЕЛНЫ

Крытый каток с искусственным льдом, размер ледовой арены 61x30м для проведения учебно-тренировочных занятий и соревнований по хоккею с шайбой, фигурному катанию на коньках, а также для свободного (массового) катания на коньках.

Стоимость проекта: 150 млн.руб.

Предлагаемый план финансирования проекта: 50% - бюджетные средства, 50% - инвестор.



ИСПОЛНИТЕЛЬНЫЙ КОМИТЕТ ГОРОДА НАБЕРЕЖНЫЕ ЧЕЛНЫ

АДРЕС: ПР. ХАСАНА ТУФАНА, Д 23

ТЕЛЕФОН: +7 8552 34 94 43

ЭЛ. ПОЧТА: GRADOSTROITEL@MAIL.RU

РУКОВОДИТЕЛЬ: ШАЙХРАЗИЕВ ВАСИЛЬ
ГАБТЕЛГАЯЗОВИЧ

КОНТАКТНОЕ ЛИЦО: ШАКИРОВ РАФАР
МИРЗАНУРОВИЧ



**ГОРОД
НАБЕРЕЖНЫЕ ЧЕЛНЫ**



**ИСПОЛНИТЕЛЬНЫЙ КОМИТЕТ
ГОРОДА НАБЕРЕЖНЫЕ ЧЕЛНЫ**

АДРЕС: ПР. ХАСАНА ТУФАНА, Д 23

ТЕЛЕФОН: +7 8552 34 94 43

ЭЛ. ПОЧТА: GRADOSTROITEL@MAIL.RU

РУКОВОДИТЕЛЬ: ШАЙХРАЗИЕВ ВАСИЛЬ
ГАБТЕЛГАЯЗОВИЧ

КОНТАКТНОЕ ЛИЦО: ШАКИРОВ РАФАР
МИРЗАНУРОВИЧ

ЛЕГКОАТЛЕТИЧЕСКИЙ МАНЕЖ

Спортивный комплекс с легкоатлетическим манежем для проведения учебно-тренировочных занятий и соревнований по легкой атлетике.

Стоимость проекта: 449,9 млн.руб.

Предлагаемый план финансирования проекта: 50% - бюджетные средства, 50% - инвестор.

**СПОРТИВНЫЙ ЦЕНТР С УНИВЕРСАЛЬНЫМ
ИГРОВЫМ ЗАЛОМ И ПЛАВАТЕЛЬНЫМ БАССЕЙНОМ**

Универсальный игровой зал размером спортивной площадки 24x44 м, для проведения учебно-тренировочных занятий и соревнований по игровым видам спорта (гандбол, баскетбол, волейбол, теннис, бадминтон).

Стоимость проекта: 214,4 млн.руб.

Предлагаемый план финансирования проекта: 50% - бюджетные средства, 50% - инвестор.



АГРЫЗСКИЙ МУНИЦИПАЛЬНЫЙ РАЙОН

Уважаемые дамы и господа!

Агрызский район является одним из наиболее развитых в экономическом отношении районов Республики Татарстан. Промышленный, сырьевой потенциал дает возможность дальнейшего экономического роста, повышения качества и уровня жизни населения. С реализацией комплекса мер организационного характера в районе создаются благоприятные условия для всех субъектов хозяйствования, активизируется инвестиционная и инновационная деятельность, И в этой связи руководство района готово рассмотреть ваши деловые предложения по дальнейшему взаимовыгодному сотрудничеству!

С уважением, Габбасов Фарит Гарифович,
Глава Агрызского муниципального района



**ГЛАВА АГРЫЗСКОГО
МУНИЦИПАЛЬНОГО РАЙОНА
ГАББАСОВ
ФАРИТ ГАРИФОВИЧ**

АДРЕС: 422230, АГРЫЗСКИЙ РАЙОН,
УЛ. ГАГАРИНА, Д. 13

ТЕЛЕФОН: +7 85551 2 20 42,
+7 85551 2 23 45

ЭЛ.ПОЧТА: AGRGE@TATAR.RU

Агрызский район расположен в северо-восточной части Республики Татарстан. Сам г.Агрыз находится в 304 км северо-восточнее г. Казани и в 30 км от г. Ижевска. В настоящее время район занимает территорию 179662 га.

Население района составляет 36412 человек, в том числе в г. Агрыз проживает 50 % жителей. При этом численность трудоспособного возраста составляет 58% от общей численности.

Район с запада и севера граничит с Алнашским, Можгинским и Малопургинским районами Удмуртии, с юга – с Мензелинским и Елабужским районами Татарстана. Транспортная связь с центром республики в основном осуществляется по железной дороге.

На юге района на протяжении около 40 км протекает судоходная река Кама и ее правый приток – река Иж, протяженностью 126 км. Реки по своему значению имеют хозяйственное, рекреационное и даже бальнеологическое значение.

Район сельскохозяйственный, основное направление развития отрасли – животноводство, ориентированное на молочно-мясное скотоводство и свиноводство.

Промышленный профиль района определяют предприятия: строительные организации - ЗАО «Агрызская МСО», СМП-184 филиала ОАО «Казтрансстрой»; промышленные - ОАО «Вамин Татарстан», филиал «Агрызский маслодельно-молочный комбинат», ПО «Хлебопищекомбинат Агрызского Райпо», сельскохозяйственное - ООО «Агрофирма «АК-Барс– Агрыз», ОАО «Агрохимсервис».

Основными бюджетобразующими предприятиями района являются железнодорожные и нефтяные. Районный центр является крупным железнодорожным узлом, действующего в 4 направлениях.

В районе функционируют 23 общеобразовательных учреждения, 4 начальные школы –д/сад, 20 дошкольных общеобразовательных учреждений, в том числе 1 лицей, 1 гимназия, 1 коррекционная школа-интернат и 1 профессиональное училище, в которых обучаются более 5,5 тыс. детей и учащихся. Действуют школа искусств, детские образовательно-оздоровительные центры, ДЮСШ – детско-юношеская спортивная школа, Дом культуры на 600 мест и Ледовый дворец «Спутник».

Агрызский район за последние годы в республике имеет высокий рейтинг инвестиционной привлекательности, обусловленного экономическим ростом, хорошими финансовыми показателями, проведением последовательной финансовой и экономической политики.

АГРЫЗСКИЙ РАЙОН



АДРЕС: 422230, АГРЫЗСКИЙ РАЙОН,
УЛ. ГАГАРИНА, Д. 13

ТЕЛЕФОН: +7 85551 2 20 42,
+7 85551 2 23 45

ЭЛ.ПОЧТА: AGRGE@TATAR.RU

АГРЫЗСКИЙ МУНИЦИПАЛЬНЫЙ РАЙОН

С целью дальнейшего устойчивого развития экономики и социальной сферы, улучшения качества жизни населения в районе разработана программа социального – экономического развития Агрызского района на 2005-2010 годы, где одним из определяющих направлений дальнейшего развития является повышение эффективности использования богатого природного сырьевого потенциала района с развитием сферы туризма; зон отдыха, строительства санаторно-лечебных комплексов, перерабатывающих производств.

Агрызский район богат лесами. Общая площадь, покрытая лесом, составляет 42548 га, из которых хвойные породы - 20302 га, твердолиственные - 1718 га, мягколиственные - 20302 га. Северная граница лесостепной зоны проходит по реке Каме.

Район богат запасами красной глины, строительного песка, торфяных залежей.

На территории действует уникальный Государственный природный заказник регионального значения «Кичке-Тан», площадью 9800 га, где обитают занесенные в Красную книгу виды.

Учитывая серьезный туристский потенциал заказника, начата разработка программ по организации зон отдыха, экскурсионных маршрутов, и в этой связи руководство района готова рассмотреть целевые инвестиционные проекты.

Кроме этого, имеющиеся в районе многочисленные озера и пруды, богатые водной акваторией, создают реальную предпосылку для создания рыболовных хозяйств.

Приглашаем Вас к долгосрочному и взаимовыгодному сотрудничеству. Убеждены, что Агрызский район откроет новые горизонты для развития Вашего бизнеса.



РАЗВИТИЕ ТЕПЛИЧНОГО ХОЗЯЙСТВА

АГРЫЗСКИЙ РАЙОН

Создание тепличного комплекса для удовлетворения спроса населения и бюджетобразующих организаций свежими овощами и зеленью круглый год, дает возможность для создания стабильных рабочих мест и повышения налогооблагаемой базы Азевского сельского поселения.

Стоимость проекта: 827,8 млн.руб.

Предлагаемый план финансирования проекта: 36,24% - Грант, 15,43% - ООО «Лизинговая компания малого бизнеса РТ», 48,33% - собственные средства.



АДРЕС: 422218, АГРЫЗСКИЙ РАЙОН,
С. АЗЕВО, УЛ. СОВЕТСКАЯ, Д. 88.

ТЕЛЕФОН: +7 85551 3 77 20,
+7 909 310 42 64

ЭЛ.ПОЧТА: AZEVONE@MAIL.RU

РУКОВОДИТЕЛЬ: ИСМАГИЛОВА
НАДЕЖДА ВЛАДИМИРОВНА

КОНТАКТНОЕ ЛИЦО: ИСМАГИЛОВА
НАДЕЖДА ВЛАДИМИРОВНА

СТАДИОН-ПЛОЩАДКА ПО УЛ. ПУШКИНА В Г. АГРЫЗ

АГРЫЗСКИЙ РАЙОН

Стадион-площадка по ул. Пушкина в г. Агрыз Республики Татарстан планируется на 1210 посадочных мест. Будет оборудовано футбольное поле размером 90х60 м. с покрытием из искусственной травы.

Стоимость проекта: 19,9 млн.руб.

Предлагаемый план финансирования проекта: 50,7% - Федеральный бюджет, 49,3% - бюджет Республики Татарстан.



СОВЕТ АГРЫЗСКОГО МУНИЦИПАЛЬНОГО РАЙОНА

АДРЕС: 422230 РТ, Г. АГРЫЗ,
УЛ. ГАГАРИНА, Д. 13

ТЕЛЕФОН: +7 85551 2 23 45

ЭЛ.ПОЧТА: AGRGE@TATAR.RU

РУКОВОДИТЕЛЬ: ГАББАСОВ ФАРИТ
ГАРИФОВИЧ

КОНТАКТНОЕ ЛИЦО: НУРЕЕВ ФАНИС
ГАЛИАХМЕТОВИЧ

АГРЫЗСКИЙ РАЙОН



ИП САХИПОВ Д.И.

АДРЕС: 422214 АГРЫЗСКИЙ РАЙОН,
С. ЯМУРЗИНО, УЛ. СОВЕТСКАЯ Д. 101,
С. САЛАУШИ, УЛ. ЛЕНИНА 68 А

ТЕЛЕФОН: +7 85551 39723

ЭЛ. ПОЧТА: SAK-ILNUR@YANDEX.RU

РУКОВОДИТЕЛЬ: САХИПОВ ДАМИР
ИЛШАТОВИЧ

КОНТАКТНОЕ ЛИЦО: САХИПОВ ДАМИР
ИЛШАТОВИЧ

ОРГАНИЗАЦИЯ МИНИ-ПЕКАРНИ В СЕЛЕ САЛАУШИ

Фирма предполагает закупить мини-пекарню для изготовления батончиков, которая включает в себя полную технологическую линию производства. Применение только высококачественного сырья и применение современной технологии обеспечивает получение высококачественного и конкурентоспособного хлебного изделия. Планируемый объем выпуска продукции в год:

- объем выпуска 400 тысяч батончиков
- себестоимость продукции 4102 т. руб.
- выручка от реализации 5760 т. руб.
- срок реализации проекта 3 месяца
- рентабельность проекта 40 %
- окупаемость 4 месяца
- количество создаваемых рабочих мест: 7 ед.
- размер налоговых отчислений 215 тыс.руб.

Стоимость проекта: 800 тыс. руб.

Предлагаемый план финансирования проекта: 60% - собственные, 40% - заемные средства.

АГРЫЗСКИЙ РАЙОН



ООО «АГРОФИРМА АК БАРС-АГРЫЗ»

АДРЕС: 422230 РТ, Г. АГРЫЗ
УЛ. КАЗАНСКАЯ, Д. 73

ТЕЛЕФОН: +7 85551 2 43 77

ЭЛ. ПОЧТА: AGROFIRMAAGRUZ@MAIL.RU

КОНТАКТНОЕ ЛИЦО: АГЛИУЛЛИНА
ЛЕЙСАН ШАКУРОВНА

СТРОИТЕЛЬСТВО МОЛОЧНОГО КОМПЛЕКСА

Строительство молочного комплекса на 5000 голов на территории Исенбаевского сельского поселения. В проекте предусматривается доильный зал, беспривязное содержание коров. В результате этого сокращается ручной труд, улучшается производительность труда, снижается себестоимость продукции.

Стоимость проекта: 1300 млн. руб.

Предлагаемый план финансирования проекта: 100% - заемные средства.



АКТАНЫШСКИЙ МУНИЦИПАЛЬНЫЙ РАЙОН

Уважаемые дамы и господа!

Актанышский район входит в Северо-Восточный экономический район Республики Татарстан. Территория Актанышского муниципального района – 2034 кв. км, из них 1251 кв. км занимают земли сельскохозяйственного назначения; площадь, покрытая лесом, составляет 155 кв. км.

Природно-климатические условия и плодородные земли благоприятствуют для развития основного вида деятельности – сельского хозяйства. Район располагает лесными, водными, минеральными ресурсами. Обширная пойма реки Белой представлена заливными лугами, озерами и первозданной природой, богатой животным миром.

В числе полезных ископаемых, которыми располагает Актанышский район, можно отметить нефть. В долинах рек Камы и Белой имеются залежи песка и гравия.

Благоприятные климатические условия, красивейшая природа создают исключительные возможности для развития курортной и туристической сферы. Эффективны инвестиционные вложения в сельское хозяйство, сферу малого предпринимательства.

Мы заинтересованы в плодотворном взаимовыгодном сотрудничестве, заинтересованы в том, чтобы налоги поступали в местный бюджет, чтобы развивалась экономика района, и улучшалось качество жизни его жителей. Уверены, совместная плодотворная работа по развитию инвестиционного потенциала Актанышского района будет выгодна как для Вашего бизнеса, так и для жителей нашего района.

Мы открыты для сотрудничества и приглашаем к диалогу партнеров, инвесторов, а также всех, кто заинтересован в сотрудничестве с нами.

С уважением, Фаттахов Энгель Навапович,
Глава Актанышского муниципального района

Актанышский район Республики Татарстан расположен на северо-востоке республики, граничит с Башкортостаном и Удмуртией. Район состоит из 28 сельских поселений, включающих себя 87 населенных пунктов. Отдаленность на 140-160 км от железнодорожных станций, малолесность, плодородные земли определяют преимущественное развитие сельскохозяйственного производства.

Территория Актанышского муниципального района – 2034 кв. км, из них 1251,44 кв. км занимают земли сельскохозяйственного назначения; площадь, покрытая лесом, составляет 154,38 кв. км. Протяженность: с севера на юг – 60 км, с запада на восток – 48 км.

Центр Актанышского района – село Актаныш расположен на северо-востоке Татарстана, в 381 км к востоку от Казани. Находится вблизи Нижнекамского водохранилища, в 65 км к югу от железнодорожной станции Нефтекамск.

На сегодняшний день численность района составляет 32 тыс. человек. Их них татары – 98,07%, марийцы - 1,83%, русские - 0,09%.



**ГЛАВА АКТАНЫШСКОГО
МУНИЦИПАЛЬНОГО РАЙОНА
ФАТТАХОВ
ЭНГЕЛЬ НАВАПОВИЧ**

АДРЕС: 423740, С. АКТАНЫШ,
ПР. ЛЕНИНА, Д. 17

ТЕЛЕФОН: +7 85552 3 15 05,
+7 85552 3 19 54

ЭЛ. ПОЧТА: AKTANISH@TATAR.RU



АКТАНЫШСКИЙ РАЙОН

АДРЕС: 423740, С. АКТАНЫШ,
ПР. ЛЕНИНА, Д. 17

ТЕЛЕФОН: +7 85552 3 15 05,
+7 85552 3 19 54

ЭЛ.ПОЧТА: AKTANISH@TATAR.RU

АКТАНЫШСКИЙ МУНИЦИПАЛЬНЫЙ РАЙОН

В сфере промышленности заняты следующие предприятия: ЗАО «Актанышский агрегатный завод», филиал ОАО «Вамин-Татарстан»-«Актанышский завод сухого и обезжиренного молока», ОАО «Актанышнефтепродукт», ПО «Актанышский хлебокомбинат», ОАО «Актанышское хлебоприемное предприятие», ООО «Актанышагропромснаб», ООО «НПП «Актанышская типография».

Основное направление развития сельского хозяйства – зерново-животноводческое. Возделываются яровая пшеница, озимая рожь, ячмень, овес, горох, картофель. Основные отрасли животноводства - мясо-молочное скотоводство и овцеводство. Всего имеются 22 общества с ограниченной ответственностью, занятые в сельском хозяйстве, более 80 крестьянско-фермерских хозяйств.

В районе действуют 13 средних, 20 основных общеобразовательных и 31 начальная школы, 1 кадетская школа-интернат, 1 коррекционная школа-интернат, 39 детских садов, профессиональное училище, детская школа искусств, Центр детского творчества, прекрасный ледовый дворец «Лачын», детско-юношеская спортивная школа, детско-юношеский клуб физической подготовки.

Имеется 1 центральная районная больница, 1 участковая больница, 5 аптек, 61 фельдшерско-акушерский пункт, 5 дневных стационаров, 3 врачебные амбулатории.

В районе ведут свою работу 112 культурных заведений, из них сельских домов культуры -34, сельских клубов -34, районный дом культуры, центральная районная библиотека, молодежный центр «Яшьлек», Актанышский краеведческий музей.



СОЗДАНИЕ КОМПЛЕКСА ПО ВЫРАЩИВАНИЮ ШАМПИНЬОНОВ МОЩНОСТЬЮ ДО 1 ТОННЫ В СУТКИ

АКТАНЫШСКИЙ РАЙОН

Создание комплекса по выращиванию шампиньонов, включающего в себя компостное производство мощностью 120 тонн в месяц. Производство будет расположено на территории Актанышского района. Основное сырье - отходы сельскохозяйственного производства (солома и куриный помет). В результате будет производиться ценный продукт питания, пригодный к употреблению, как в свежем виде, так и в виде сырья для любой переработки; круглогодичность процесса обеспечивает урожайность до 250 кг с одного квадратного метра в год. Рынки сбыта: Актанышский, Муслюмовский, Мензелинский районы, розничные сети г. Казани, г. Набережные Челны и г. Нефтекамска Республики Башкорстан. Для реализации проекта необходимо привлечь 32,4 млн.руб. Окупаемость проекта 4 года. Планируется создать 51 рабочее место. Разработан бизнес-план.

Стоимость проекта: 38,4 млн.руб.

Предлагаемый план финансирования проекта: 13 % - собственные, 87 % - заемные средства.



ООО «АГРОМИР»

АДРЕС: 423740, С.АКТАНЫШ,
УЛ. МУСЫ ДЖАЛИЛЯ, Д. 38

ТЕЛЕФОН: +7 85552 3 06 71,
+7 960 069 39 39

ЭЛ. ПОЧТА: ILMAR_S@MAIL.RU

РУКОВОДИТЕЛЬ: САРВАРОВ ИЛЬМАР
ХАНИФОВИЧ

КОНТАКТНОЕ ЛИЦО: САРВАРОВ
ИЛЬМАР ХАНИФОВИЧ

РЕКОНСТРУКЦИЯ КИРПИЧНОГО ЗАВОДА В Н.П. УРАЗАЕВО

АКТАНЫШСКИЙ РАЙОН

Реконструкция сушильных камер с переходом на круглогодичный режим работы. Замена формовочного оборудования, производство рядового кирпича. Проектом предусмотрено создание 40 рабочих мест.

Стоимость проекта: 20,5 млн.руб.

Предлагаемый план финансирования проекта: 15% - собственные, 85% - заемные средства.



ООО «ТЕХНО-ГРАНТ»

АДРЕС: 423740, АКТАНЫШСКИЙ
МУНИЦИПАЛЬНЫЙ РАЙОН, С. УРАЗАЕВО

ТЕЛЕФОН: +7 85552 5 37 61

ЭЛ. ПОЧТА: TENNO-GRANT@MAIL.RU

РУКОВОДИТЕЛЬ: АНДЕРЬЯНОВ ИЛЬФАТ
ИНСАФОВИЧ

КОНТАКТНОЕ ЛИЦО: АНДЕРЬЯНОВ
ИЛЬФАТ ИНСАФОВИЧ



АКТАНЫШСКИЙ РАЙОН



ЗАО «АКТАНЫШСКИЙ АГРЕГАТНЫЙ ЗАВОД»

АДРЕС: 423740, РТ, АКТАНЫШСКИЙ РАЙОН, С. АКТАНЫШ, УЛ.МЕХАНИЗАТОРОВ, Д. 12

ТЕЛЕФОН: +7 85552 3 23 66

ЭЛ. ПОЧТА: RANAMOV@YANDEX.RU

РУКОВОДИТЕЛЬ: АНАМОВ ДИЛШАТ МИРЗАРИПОВИЧ

КОНТАКТНОЕ ЛИЦО: ЗИНАТУЛЛИН АЙРАТ МАРАТОВИЧ

ПРОИЗВОДСТВО ИЗДЕЛИЙ МЕТОДОМ РОТАЦИОННОГО ФОРМОВАНИЯ

Цель проекта - создание производства полимерных изделий методом ротационного формования. Данный способ превосходит другие методы формования по таким критериям, как экономическая целесообразность, снижение себестоимости при увеличении габаритов, усложнении конфигурации изделий, обеспечивает снижение веса изделий. Основные виды продукции - это изделия из полиэтилена: блок разделительный дорожный, емкости, домики для телят.

Источником поставки основного сырья - полиэтилена является ОАО «Нижнекамскнефтехим». Срок окупаемости 1,3 года. Создание 29 рабочих мест.

Стоимость проекта: 15,9 млн. руб.

Предлагаемый план финансирования проекта: 100% - займ, сроком на 3 года под 11% годовых.

АКТАНЫШСКИЙ РАЙОН



СТРОИТЕЛЬСТВО ЖИВОТНОВОДЧЕСКОГО ПОМЕЩЕНИЯ НА 250 ГОЛОВ С ДОИЛЬНЫМ ЗАЛОМ ТИПА «ЕЛОЧКА» 2Х12

Цель проекта – построить животноводческое помещение на 250 голов с доильным залом типа «Елочка» 2х12. После реализации проекта валовой надой увеличится на 5-6%. Планируется создать 4 новых рабочих мест.

Стоимость проекта: 26 млн. руб.

Предлагаемый план финансирования проекта: 5% - собственные, 95% - заемные.

ООО «ТАШКЫН»

АДРЕС: 423740, РТ, АКТАНЫШСКИЙ РАЙОН, С. СТАРОЕ БАЙСАРОВО, УЛ. ШКОЛЬНАЯ, Д. 44А

ТЕЛЕФОН: +7 85552 5 53 45

РУКОВОДИТЕЛЬ: САЛИХЯНОВ РАУХАТ САЛИХЯНОВИЧ

КОНТАКТНОЕ ЛИЦО: ХАЙДАРОВ АНИЛ АЛИЕВИЧ



РЕКОНСТРУКЦИЯ МОЛОЧНОГО КОМПЛЕКСА НА 360 ГОЛОВ С ПРОВЕДЕНИЕМ МОЛОКОПРОВОДА В ДЕРЕВНЕ АККУЗОВО

АКТАНЫШСКИЙ РАЙОН

Цель проекта – провести реконструкцию молочного комплекса на 360 голов с проведением молокопровода в деревне Аккузово с заменой крыши, установкой танка-охладителя и кормовых столов. Благоустройство дорог на территории молочного комплекса.

Стоимость проекта: 12 млн. руб.

Предлагаемый план финансирования проекта: 25% - собственные, 75% - заемные.



ООО «ЧИШМА»

АДРЕС: 423740, РТ, АКТАНЫШСКИЙ РАЙОН, Д. МИННЯРОВА

ТЕЛЕФОН: +7 85552 5 20 30

РУКОВОДИТЕЛЬ: САХАБЕТДИНОВ
РАФИКЪ ВАГИЗОВИЧ

КОНТАКТНОЕ ЛИЦО: САХАБЕТДИНОВ
РАФИКЪ ВАГИЗОВИЧ

УМЕНЬШЕНИЕ РЕАКТИВНЫХ МОЩНОСТЕЙ ЭЛЕКТРИЧЕСКИХ ДВИГАТЕЛЕЙ ЗА СЧЕТ УСТАНОВКИ КОМПЕНСАТОРОВ УКМ-300 25/12 УЗ

АКТАНЫШСКИЙ РАЙОН

Цель проекта – снижение затрат по использованию электроэнергии и снижение потерь мощности и напряжения во внутренних сетях, а также снижение несимметричного напряжения за счет установки компенсирующих устройств. Установка компенсирующих устройств также позволит:

- увеличить пропускную способность понижающих трансформаторов 10/0,4кВ;
- снизить падение напряжения в сети,
- обеспечить симметрирование напряжения в сетях 0,4 кВ от разбалансирования нагрузки.

Стоимость проекта: 0,6 млн. руб.

Предлагаемый план финансирования проекта: 100% - заемные.



ОАО «АКТАНЫШСКОЕ
ХЛЕБОПРИЕМНОЕ
ПРЕДПРИЯТИЕ»

АДРЕС: 423740, РТ, АКТАНЫШСКИЙ РАЙОН, Д. АЗЯКУЛЬ,
УЛ.ЭЛЕВАТОРНАЯ, Д. 1

ТЕЛЕФОН: +7 85552 3 20 21,
+7 85552 3 16 97, +7 917 906 07 62,
+7 927 426 29 55

ЭЛ. ПОЧТА: HPP_AKTANYSH@HOTBOX.RU

РУКОВОДИТЕЛЬ: НУРЫМОВ ХАЙДАР
ЯДКАРОВИЧ

КОНТАКТНОЕ ЛИЦО: МИРЗАНУРОВ
ИЛЬЯС ФИРДАВИСОВИЧ

ЕЛАБУЖСКИЙ МУНИЦИПАЛЬНЫЙ РАЙОН



**ГЛАВА ЕЛАБУЖСКОГО
МУНИЦИПАЛЬНОГО РАЙОНА
ЕМЕЛЬЯНОВ
ГЕННАДИЙ ЕГОРОВИЧ**

АДРЕС: 423603, Г. ЕЛАБУГА,
ПР. НЕФТЯНИКОВ, Д. 30

ТЕЛЕФОН: +7 85557 3 11 76

ЭЛ.ПОЧТА: ALABUGA@TATAR.RU

Уважаемые дамы и господа!

Хотелось бы, прежде всего, искренне поблагодарить Вас за интерес к нашей территории.

Сегодня наша Елабуга – один из наиболее перспективных и привлекательных городов России. Уже многие годы основная философия нашей жизни – сделать нашу любимую Елабугу современным преуспевающим городом, привлекая все возможные ресурсы в развитие территории. Реализуя эту философию, все эти годы мы строим свой путь к некому идеалу города, совершенно комфортного для проживания, посещения, реализации творческого потенциала и успешного ведения бизнеса. И на этом пути очень важно быть адекватным, постоянно соизмерять и синхронизировать интересы территории и интересы инвесторов. В связи с этим лично я и наши сотрудники стараемся участвовать практически во всех проводимых на территории Российской Федерации и за её пределами мероприятиях, посвященных этой теме. Изучаем позитивный опыт и пытаемся системно использовать его в нашей работе, постоянно открывая для себя новые возможности и перспективы нашего города.

Сегодня мировой финансовый кризис вносит свои коррективы в устоявшиеся стабильные механизмы развития экономики территории. Достаточно мощный машиностроительный кластер, который формировал основу конкурентоспособности территории, сегодня в первую очередь пострадал от кризисных явлений. И сегодня мы в основу экономической политики территории положили принцип разумного баланса между различными сферами жизнедеятельности города. Мы четко осознаем, что не можем позволить себе рассматривать только какую-то одну сферу в ущерб другим, как бы привлекательна она не была. И воспринимаем свой город, как один большой долгосрочный проект – проект создания активного города, комфортного для жизни и отдыха, перспективного для ведения бизнеса, дающего возможность для полной реализации потенциала каждому, кто в нем находится. В связи с этим разработаны сотни проектов и направлений приложения инвестиционных ресурсов, которые, на наш взгляд, одинаково должны быть интересны и нам, и потенциальным инвесторам. Многие проекты заявлены на государственную поддержку в рамках различных федеральных и региональных программ и проектов, и могут быть реализованы на принципах частно-государственного партнерства.

Мы готовы оказать содействие инвесторам в реализации самых разных начинаний на нашей территории: от сопровождения проекта до предоставления льгот и преференций в зависимости от степени соответствия проектов приоритетам развития территории.

Мы надеемся, что Ваши проекты станут неотъемлемой успешной составной частью единого проекта развития нашей территории. И мы сегодня говорим о Елабуге, именно как о проекте - проекте, в котором достаточно четко синхронизированы и согласованы интересы совершенно разных уровней управления: местного, регионального и федерального.

С уважением, Геннадий Егорович Емельянов,
Глава Елабужского муниципального района



Территория Елабужского района вытянута с запада на восток на 54 км, а с севера на юг - на 41 км. Общая протяженность границ более 240км. Площадь Елабужского района составляет 140167 га, в том числе города Елабуги – 41126 га. По величине Елабужский район можно сравнить с такими государствами как Люксембург и Маврикий.

Из 81,5 тыс.человек района в городе Елабуге проживает 70,4 тыс.человек, русские составляют 56,2%, татары - 37,3%, марийцы - 4,3%, чувашаи - 0,6%, удмурты - 0,6%, другие национальности - 1%. Естественный прирост в 2009 году составил 316,9% к уровню 2008 года. По социальному составу населения 38% принадлежит рабочим и служащим, 6% - студентам, 20% - детям, 22% - людям преклонного возраста.

Город Елабуга расположен в 180 км от столицы Удмуртии - города Ижевска, в 360 км от столицы Башкирии - города Уфы. По территории района проходит федеральная автомобильная трасса М-7 «Москва-Уфа». На реке Каме имеется свой пассажирский причал, а на реке Криуше (приток Камы) во время навигации разгружаются баржи с инертными строительными материалами.

Пассажирский и грузовой речной порты имеются в Набережных Челнах. Ближайшая железнодорожная станция «Промышленная» находится на территории промышленной площадки «Алабуга», а станции «Тихоново» и «Набережные Челны» - в радиусе 20-ти километров от города Елабуги. Международный аэропорт Бегишево расположен в 40 км.

Районный центр - город Елабуга и административные центры 15-ти других поселений имеют полноценное автомобильное сообщение, необходимую социальную и инженерную инфраструктуру, что позволяет минимизировать издержки реализации инвестиционных проектов при высокой степени освоения территории.

На сегодняшний день в Елабужском районе и городе Елабуге функционируют 4 учреждения здравоохранения. Коечный фонд насчитывает 392 койки круглосуточного стационара. Обеспеченность койко-местами составляет 48,5 коек на 10 тысяч человек, обеспеченность поликлиниками - 100,0 посещений на 10 тысяч населения. В стационарах дневного пребывания при амбулаторно-поликлинических учреждениях насчитывается 69 коек. В учреждениях здравоохранения оказывается помощь по 39 врачевым специальностям.

В Елабужском муниципальном районе сложилась многоуровневая система образования, которая включает в себя 3 государственных, 33 муниципальных общеобразовательных учреждения, 44 дошкольных образовательных учреждения, 9 учреждений дополнительного образования, 4 средних специальных образовательных учреждения, детский дом, 5 высших учебных заведений.

Строительный комплекс Елабужского муниципального района объединяет около 40 подрядных строительных организаций, предприятий стройиндустрии и промышленности строительных материалов, проектных и изыскательских организаций. Строительные организации имеют собственные производственные базы и строительную технику в количестве 430 единиц.

В пользовании сельхозтоваропроизводителей совместно с КФХ на сегодняшний день имеется 88 914 га сельхозугодий, из них: пашня - 60 525 га, сенокосные угодия - 6 935 га, пастбища - 21 453 га.

Основная часть земель сконцентрирована у сельхозорганизаций - 81 033 га сельхозугодий или 91,2 % и только 8,8% (7 881 га) у фермеров.



АДРЕС: 423603, Г. ЕЛАБУГА,
ПР. НЕФТЯНИКОВ, Д. 30

ТЕЛЕФОН: +7 85557 3 11 76

ЭЛ.ПОЧТА: ALABUGA@TATAR.RU

ЕЛАБУЖСКИЙ РАЙОН



АДРЕС: 423603, Г. ЕЛАБУГА,
ПР. НЕФТЯНИКОВ, Д. 30

ТЕЛЕФОН: +7 85557 3 11 76

ЭЛ.ПОЧТА: ALABUGA@TATAR.RU



ЕЛАБУЖСКИЙ МУНИЦИПАЛЬНЫЙ РАЙОН

На территории Елабужского муниципального района работает 15 сельхозформирований. Среднегодовая численность работающих данных формирований в 2009 году составляла 796 чел.

Основными отраслями специализации территориальной экономики являются промышленность, сельское хозяйство, образование, туризм. В промышленном секторе занято около 27,6% работающего населения. Основные отрасли промышленности – нефтедобыча и машиностроение.

На промышленной площадке «Алабуга» располагаются предприятия особой экономической зоны промышленно-производственного типа «Алабуга» (2000 га), открытое акционерное общество «ПО ЕлАЗ» (189 га), и 30 предприятий Дирекции инвестиционных программ (349 га).

Промышленный потенциал города представлен также таким предприятием пищевой промышленности, как ЗАО «Эссен Продакшн АГ», известным как фирма с торговыми марками «Махеев», «На всякий случай», «Еда без труда», «Янтарь».

Из собственного сырья в районе производятся такие основные продукты питания, как цельномолочная продукция, сыры, масло, мука, хлеб, мясо, кондитерские изделия. Значительная часть продукции реализуется за пределами территории.

Основными приоритетами экономической политики района являются:

развитие конкурентных преимуществ региона в виде высокой обеспеченности энергоресурсами, удобства географического положения, наличия земельных, лесных и водных ресурсов;

развитие высокотехнологичных производств, не связанных с потреблением большого объема привозных сырьевых ресурсов;

всемерная поддержка широкомасштабного жилищного строительства, предъявляющего спрос на различные материальные ресурсы и являющегося одним из главных факторов уровня жизни населения; развитие налогоёмких производств, обеспечивающих высокий приток средств в районный бюджет;

стимулирование поставок продукции предприятий района на общероссийский и зарубежный рынок;

поддержание высокого потребительского спроса на рынке товаров и услуг;

в сельскохозяйственном производстве ориентация на улучшение качественных характеристик продукции и повышение ее конкурентоспособности;

первоочередное направление бюджетных средств на развитие инфраструктуры, создающей условия для привлечения частных инвестиций;

привлечение средств федерального бюджета для решения социально-экономических проблем, имеющих общегосударственное значение.

ОСОБАЯ ЭКОНОМИЧЕСКАЯ ЗОНА ПРОМЫШЛЕННО-ПРОИЗВОДСТВЕННОГО ТИПА «АЛАБУГА» В ЕЛАБУЖСКОМ МУНИЦИПАЛЬНОМ РАЙОНЕ РЕСПУБЛИКИ ТАТАРСТАН

ЕЛАБУЖСКИЙ РАЙОН

Особая экономическая зона промышленно-производственного типа расположена на территории промышленной площадки «Алабуга», занимает площадь более 20 км², имеет всю необходимую инфраструктуру для производства промышленной продукции (дороги с твердым покрытием, электрические, газовые, канализационные, водопроводящие и телефонные сети). Созданы льготные условия для развития бизнеса (беспошлинный ввоз на территорию ОЭЗ производственного оборудования, инвестиции государства в инфраструктуру ОЭЗ, льгота по уплате налога на имущество, на землю, транспортного налога, на 4% снижен налог на прибыль).

На территории ОЭЗ уже размещены производства грузовых и легковых автомобилей, нетканого полотна, минераловатной продукции, тепловых насосов, стекловолокна, технических и медицинских газов, оборудования локальных и малых канализационных систем.

Стоимость проекта: 70000 млн.руб.

Предлагаемый план финансирования проекта: 40% - бюджет РФ, 8% - бюджет РТ, 52% - инвесторы.



**УПРАВЛЯЮЩАЯ КОМПАНИЯ
ОАО «ОЭЗ»**

АДРЕС: 423602, ЕЛАБУГА,
ПРОМЫШЛЕННАЯ ПЛОЩАДКА
«АЛАБУГА», УЛ. 14 (А/Я 162)

ТЕЛЕФОН: +7 85557 5 90 30,
+7 85557 5 52 16 (36)

ЭЛ. ПОЧТА: OEZ.ALABUGA@MAIL.RU

РУКОВОДИТЕЛЬ:
КУДРЯШОВ ВАСИЛИЙ АЛЕКСАНДРОВИЧ

КОНТАКТНОЕ ЛИЦО:
КУДРЯШОВ ВАСИЛИЙ АЛЕКСАНДРОВИЧ
+7 917 293 25 10

**СТРОИТЕЛЬСТВО НОВЫХ ГЕНЕРИРУЮЩИХ МОЩНОСТЕЙ
В Г. ЕЛАБУГЕ РЕСПУБЛИКИ ТАТАРСТАН**

ЕЛАБУЖСКИЙ РАЙОН

Расширение Елабужской ТЭЦ за счет строительства двух блоков парогазовых установок ПГУ-95, тепловода диаметром 1020 мм протяженностью 10,5 км и четырех ВЛ-110 кВ в целях снижения потерь на транспортировку тепловой энергии, производства не только тепловой, но и электрической энергии, снижения тарифов на энергоносители на 50%, снижения себестоимости продукции на 10%.

Стоимость проекта: 12400 млн.руб.

Предлагаемый план финансирования проекта: 40% - бюджет РФ, 8% - бюджет РТ, 52% - инвесторы.



**ИСПОЛНИТЕЛЬНЫЙ
КОМИТЕТ ЕЛАБУЖСКОГО
МУНИЦИПАЛЬНОГО РАЙОНА**

АДРЕС: 423603, Г. ЕЛАБУГА, ПР. МИРА, 12А

ТЕЛЕФОН: +7 85557 3 08 32,
+7 917 933 08 55

ЭЛ. ПОЧТА: XANIFOV@MAIL.RU

РУКОВОДИТЕЛЬ: ХАНИФОВ ФАРИТ
МУДАРИСОВИЧ

КОНТАКТНОЕ ЛИЦО: ХАНИФОВ ФАРИТ
МУДАРИСОВИЧ

ЕЛАБУЖСКИЙ РАЙОН

МОДЕРНИЗАЦИЯ ПОЛИГРАФИЧЕСКОГО ПРОИЗВОДСТВА В Г.ЕЛАБУГЕ РЕСПУБЛИКИ ТАТАРСТАН



Модернизация действующего полиграфического производства ОАО «Алмедиа» с созданием нового производства на территории Особой экономической зоны промышленно-производственного типа «Алабуга» с возможностью печати и сборки от 250 до 36 миллионов экземпляров гляцевых журналов и газет (со скоростью печати 60 тыс. экз. в час формата А2 16 полос).

Стоимость проекта: 15 млн.руб.

Предлагаемый план финансирования проекта: 40% - бюджет РФ, 8% - бюджет РТ, 52% - инвесторы.

ОАО «АЛМЕДИА»

СОЗДАНИЕ ПРОИЗВОДСТВА ГИГИЕНИЧЕСКИХ ПАКЕТОВ И ВЛАЖНЫХ САЛФЕТОК В Г. ЕЛАБУГЕ РЕСПУБЛИКИ ТАТАРСТАН

АДРЕС: РТ, ЕЛАБУГА, УЛ. ГАССАРА, Д.4

ТЕЛЕФОН: +7 85557 7 00 02,
+7 917 270 47 52

ЭЛ. ПОЧТА: KIA61@VK.RU

РУКОВОДИТЕЛЬ: КАРИМОВ ИЛЬДАР
АЗАТОВИЧ

Создание сети сбыта по Российской Федерации женских гигиенических пакетов и влажных салфеток с последующим выходом на рынки сбыта стран СНГ и Алжира на основе нетканых материалов, выпускаемых заводом «Полиматиз».

Размещение производства на территории промышленной площадки «Алабуга» и использование налоговых льгот, предоставляемых законодательством РФ, близость сырья (завод «Полиматиз» располагается здесь же на территории Особой Экономической Зоны) позволяют значительно снизить себестоимость продукции. Ниша потребления гигиенических продуктов в России не занята даже наполовину и имеет устойчивую тенденцию к увеличению, так как данный товар относится к товарам ежедневного спроса, и с оживлением экономики потребление данной продукции будет только возрастать.

Стоимость проекта: 336 млн.руб.

Предлагаемый план финансирования проекта: 40% - бюджет РФ, 8% - бюджет РТ, 52% - инвесторы.

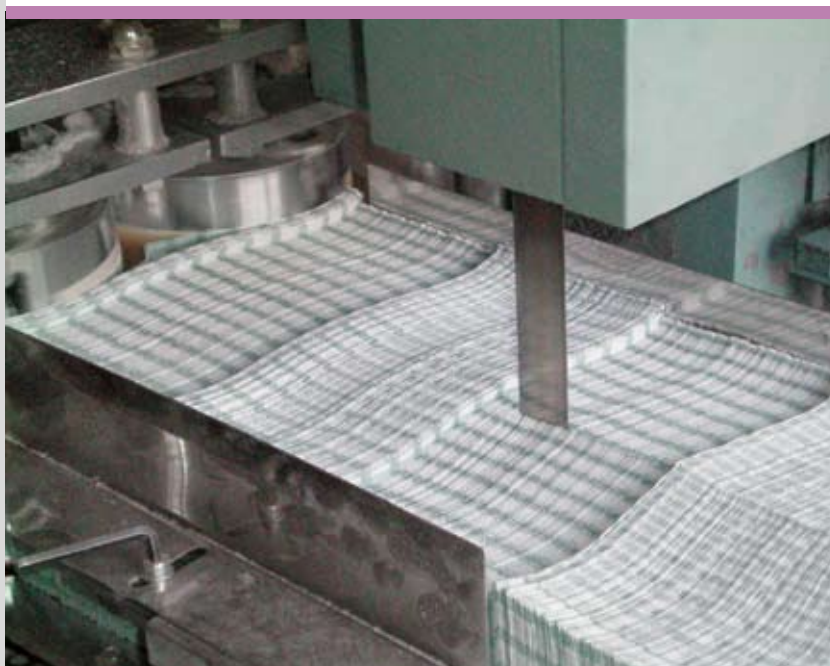

СТРОИТЕЛЬСТВО МУСОРОСОРТИРОВОЧНОГО И МУСОРОПЕРЕРАБАТЫВАЮЩЕГО КОМПЛЕКСА В Г. ЕЛАБУГЕ РЕСПУБЛИКИ ТАТАРСТАН

Предполагается строительство комплекса по разгрузке, сортировке и переработке мусора в целях массовой очистки городских, сельских территорий, земельных угодий, полей, лесозащитных полос, посадок, обочин дорог от несанкционированных свалок различного мусора, противостояния тенденциям опасного накопления мусора, его стихийного сжигания, самовозгорания, попадания огромных количеств образующихся токсических веществ в атмосферу, реки и водоёмы. Правильно организованная сортировка ТБО обеспечивает значительное уменьшение количества образующихся отходов и снижение негативного влияния ТБО на окружающую среду, позволяет извлечь полезные компоненты.

Стоимость проекта: 149,4 млн.руб.

Предлагаемый план финансирования проекта: 40% - бюджет РФ, 8% - бюджет РТ, 52% - инвесторы.

ЕЛАБУЖСКИЙ РАЙОН



ПАЛАТА ПЕРСПЕКТИВНОГО СОЦИАЛЬНО-ЭКОНОМИЧЕСКОГО РАЗВИТИЯ

АДРЕС: 423603, Г. ЕЛАБУГА, ПР. НЕФТЯНИКОВ, 46

ТЕЛЕФОН: +7 85557 4 48 95, +7 85557 4 48 97

ЭЛ. ПОЧТА: AIRATSAFARGALIN@MAIL.RU

РУКОВОДИТЕЛЬ: САФАРГАЛИН АЙРАТ АНВАРОВИЧ

КОНТАКТНОЕ ЛИЦО: САФАРГАЛИН АЙРАТ АНВАРОВИЧ

ТЕХНОПАРК В Г. ЕЛАБУГЕ РЕСПУБЛИКИ ТАТАРСТАН

Строительство производственных площадок, делового центра и других объектов в целях содействия в реализации инновационных проектов в различных сферах, стимулирования развития малого и среднего производственного бизнеса.

Стоимость проекта: 1998 млн.руб.

Предлагаемый план финансирования проекта: 40% - бюджет РФ, 8% - бюджет РТ, 52% - инвесторы.

РЕЧНОЙ ПОРТ МЕЖДУНАРОДНОГО КЛАССА В Г. ЕЛАБУГЕ

Строительство причальной стенки, длиной 450 м для контейнерных перевозок, транспортировки продукции автопрома, 300 м причала – для зернового терминала и 150 м причала для цементного терминала, отстойника судов, здания речного вокзала в историческом стиле, газовой котельной, инженерных сетей и подъездной автомобильной дороги, что позволит полнее использовать потенциал Елабуги как портовой территории, расположенной на одной из важнейших водных магистралей, позволяющей осуществлять приём судов класса «река-море».

На территории порта планируется расположить контейнерные терминалы, причальные контейнерные перегружатели, краны козловые, контейнерные, причалы для штучно-тарных и крупногабаритных грузов длиной 300 м, оборудованные тремя нормальными кранами с Q=50 тс, объекты сервиса и вспомогательные объекты, в том числе корпус ремонта и техническое обслуживание подъемно-транспортной техники площадью 1500 кв.м, гараж, корпус по изготовлению и ремонту контейнеров, АЗС и др.

Стоимость проекта: 1021,3 млн.руб.

Предлагаемый план финансирования проекта: 40% - бюджет РФ, 8% - бюджет РТ, 52% - инвесторы.

ЕЛАБУЖСКИЙ РАЙОН



ПАЛАТА ПЕРСПЕКТИВНОГО СОЦИАЛЬНО- ЭКОНОМИЧЕСКОГО РАЗВИТИЯ

АДРЕС: 423603, Г. ЕЛАБУГА,
ПР. НЕФТЯНИКОВ, 46

ТЕЛЕФОН: +7 85557 4 48 95,
+7 85557 4 48 97

ЭЛ. ПОЧТА: AIRATSAFARGALIN@MAIL.RU

РУКОВОДИТЕЛЬ: САФАРГАЛИН АЙРАТ
АНВАРОВИЧ

КОНТАКТНОЕ ЛИЦО: САФАРГАЛИН
АЙРАТ АНВАРОВИЧ

ТРАНСПОРТНО-ЛОГИСТИЧЕСКИЙ ЦЕНТР В Г. ЕЛАБУГЕ

Строительство производственных площадей (для ремонта, погрузки-разгрузки автомобильного транспорта), сопутствующих зданий и сооружений, в том числе современного комфортабельного пассажирского автовокзала на 250 мест с залом ожидания, кассами, гостиницей, рестораном, в целях содействия в модернизации транспортной системы и обеспечения скоординированной работы всех видов транспорта, что позволит увязать транспортную систему с терминалом и логистикой. Проект позволит решить такие задачи, как совершенствование и развитие транспортно-логистической инфраструктуры, повышение эффективности системы товародвижения, повышение конкурентоспособности транспортной системы и реализация транзитного потенциала, обеспечение гарантированной доступности транспортно-логистических услуг для населения и хозяйствующих субъектов, повышение комплексной безопасности и устойчивости транспортной системы, обеспечение пассажирским транспортом возрастающего потока туристов, гостей города и специалистов ОЭЗ «Алабуга».

Стоимость проекта: 1308 млн.руб.

Предлагаемый план финансирования проекта: 40% - бюджет РФ, 8% - бюджет РТ, 52% - инвесторы.

ИСТОРИКО-ЛАНДШАФТНАЯ РЕКОНСТРУКЦИЯ АЛЕКСАНДРОВСКОГО САДА В Г. ЕЛАБУГЕ

Предполагается реконструкция зеленых насаждений парка, названного так в честь коронавания Александра II, с учетом уже сложившихся биологических связей между всеми звеньями экологической системы, устройство ливневой канализации, восстановление водопровода и канализации, ограждения и моста со стороны Троицкого кладбища, устройство входных ворот, обустройство родника со стороны улицы Шишкина, восстановление архитектуры старого парка (планировка аллей и троп, разбивка цветников и клумб, установка беседки, веранды, павильонов, скамеек, аттракционов, качелей, каруселей, разбивка функциональных зон парка на культурно-развлекательную, административно-хозяйственную, садово-оранжерейную, зону пассивного отдыха).

Стоимость проекта: 8,3 млн.руб.

Предлагаемый план финансирования проекта: 40% - бюджет РФ, 8% - бюджет РТ, 52% - инвесторы.

ГОСТИНИЧНЫЙ КОМПЛЕКС В Г. ЕЛАБУГЕ

Расширение многофункционального гостиничного комплекса на 105 номеров различной категории по соседству со старинным Александровским садом в исторической части тысячелетней Елабуги в окружении купеческих особняков. Всего 20 км отделяет позапрошлый век от века XXI – Особой Экономической Зоны «Алабуга». Два блока – гостиница и апартаменты – объединены общественной зоной с рестораном, лобби-баром и конференц-залами, трансформируемым конгресс-центром из трех конференц-залов вместимостью от 50 до 150 человек, протокольным залом на 30 мест, рестораном на 90 персон, банкетным залом на 60 персон, библиотекой, сигарной гостиной, бильярдной.

Стоимость проекта: 1087 млн.руб.

Предлагаемый план финансирования проекта: 40% - бюджет РФ, 8% - бюджет РТ, 52% - инвесторы.

ОБУСТРОЙСТВО С УКРЕПЛЕНИЕМ СКЛОНА ТЕРРИТОРИИ ПАМЯТНИКА «ЧЕРТОВО ГОРОДИЩЕ»

ЕЛАБУЖСКИЙ РАЙОН

На рубеже X-XI вв. на месте укрепленного поселения местных финно-угорских племен возникла военная крепость болгар, положившая начало современному городу. Башня Елабужского городища – одно из немногих сохранившихся в Российской Федерации плоскостных сооружений домонгольского периода.

В настоящее время территория городища характеризуется развитием комплекса опасных инженерно-геологических процессов: эрозии, суффозии, оползней, вывалов и осыпей, солифлюксии, снежных лавин, которые, действуя в совокупности, непрерывно разрушают склон на всем его протяжении и способствуют образованию новых оврагов.

Благоустройство территории, укрепление склонов, реконструкция башни и руинированных остатков крепости-мечети XII-XVI веков, оборонительных сооружений болгарского времени X-XVI вв., сооружений периода Троицкого мужского монастыря, музеефикация комплекса «Елабужское городище» позволит сохранить для потомков этот уникальный памятник истории и археологии федерального значения, привлечь подростков и молодежь к изучению истории России, Татарстана и Елабужского края.

Стоимость проекта: 125 млн.руб.

Предлагаемый план финансирования проекта: 40% - бюджет РФ, 8% - бюджет РТ, 52% - инвесторы.



ПАЛАТА ПЕРСПЕКТИВНОГО СОЦИАЛЬНО- ЭКОНОМИЧЕСКОГО РАЗВИТИЯ

АДРЕС: 423603, Г. ЕЛАБУГА,
ПР. НЕФТЯНИКОВ, 46

ТЕЛЕФОН: +7 85557 4 48 95,
+7 85557 4 48 97

ЭЛ. ПОЧТА: AIRATSAFARGALIN@MAIL.RU

РУКОВОДИТЕЛЬ: САФАРГАЛИН АЙРАТ
АНВАРОВИЧ

КОНТАКТНОЕ ЛИЦО: САФАРГАЛИН
АЙРАТ АНВАРОВИЧ

БЕРЕГОУКРЕПЛЕНИЕ Р. КАМЫ, УСТЬЯ Р. ТОЙМЫ КУЙБЫШЕВСКОГО ВОДОХРАНИЛИЩА В Г. ЕЛАБУГЕ

Средства предполагается направить на строительство полукосного крепления в виде вертикальной стенки из стального шпунта до отметки 56,00 м, а выше до отметки 61,00 м устройство защитной земляной дамбы с водонепроницаемым ядром из суглинка. Полуоткосная набережная по заключению экспертизы является наиболее оптимальным решением для гидрологических и геологических условий данной площадки. Длина полуоткосного крепления составит 4020 п.м, ширина дамбы поверху – 8 м, ширина горизонтальной площадки вертикальной стенки – 6 м, длина защитной дамбы – 5460 п.м.

Эти мероприятия позволят решить проблему отсутствия в большом историческом городе обустроенной незатопляемой набережной и уберечь от затопления 475 жилых домов, от подтопления - 800 домов.

Стоимость проекта: 1072,8 млн.руб.

Предлагаемый план финансирования проекта: 40% - бюджет РФ, 8% - бюджет РТ, 52% - инвесторы.



ЕЛАБУЖСКИЙ РАЙОН



ПАЛАТА ПЕРСПЕКТИВНОГО СОЦИАЛЬНО- ЭКОНОМИЧЕСКОГО РАЗВИТИЯ

АДРЕС: 423603, Г. ЕЛАБУГА,
ПР. НЕФТЯНИКОВ, 46

ТЕЛЕФОН: +7 85557 4 48 95,
+7 85557 4 48 97

ЭЛ. ПОЧТА: AIRATSAFARGALIN@MAIL.RU

РУКОВОДИТЕЛЬ: САФАРГАЛИН АЙРАТ
АНВАРОВИЧ

КОНТАКТНОЕ ЛИЦО: САФАРГАЛИН
АЙРАТ АНВАРОВИЧ

КОМПЛЕКСНАЯ ЗАСТРОЙКА БЕРЕГОВ РЕК КАМА И ТОЙМА В Г. ЕЛАБУГЕ

Освоение крайне привлекательных прибрежных земель, находящихся в непосредственной близости к культурно-историческому центру города Елабуги. Здесь расположены объекты массового отдыха горожан (Шишкинские пруды, стадион, лодочная станция), масштабная пляжная полоса, ведется строительство ресторанов и кафе. Помимо развлекательных и спортивных комплексов, территория будет снабжена мостами, скверами, бульварами, набережными и внутренними водоемами. Возможно расположение сцены для проведения шоу-программ, выступлений различных творческих коллективов, проведения PR-компаний. Рядом с пляжной зоной предполагается расположить автокинотеатр на 50-70 автомобилей, который днём сможет выполнять функцию автостоянки.

Стоимость проекта: 712 млн.руб.

Предлагаемый план финансирования проекта: 40% - бюджет РФ, 8% - бюджет РТ, 52% - инвесторы.

РЕКОНСТРУКЦИЯ ЕПАРХИАЛЬНОГО КАЗАНСКО- БОГОРОДИЦКОГО ЖЕНСКОГО МОНАСТЫРЯ В Г. ЕЛАБУГЕ (1-Я ОЧЕРЕДЬ)

Епархиальный Казанско-Богородицкий женский монастырь находится в исторической части города Елабуги, является памятником архитектуры и градостроительства, выстроенным в 1857-1868 гг.

С июля 1995 года женский монастырь вновь возрождается на средства прихожан. Однако этих средств для восстановления недостаточно. За время второго возрождения монастыря восстановлена церковь Святой Великомученицы Варвары. Необходимо усилить фундамент монастырской ограды, произвести реконструкцию помещений монастыря, подвести канализацию, перевести на газовое отопление помещения монастыря, провести реконструкцию КТП и линий электропередач.

Реконструкция монастыря позволит обеспечить привлекательность, безопасность и сохранение исторического памятника XIX века, привлечение большего числа туристов

Стоимость проекта: 28,2 млн.руб.

Предлагаемый план финансирования проекта: 40% - бюджет РФ, 8% - бюджет РТ, 52% - инвесторы.

СТРОИТЕЛЬСТВО ТУРИСТИЧЕСКОГО КОМПЛЕКСА В Н.П.СВИНОГОРЬЕ ТОП «КАМСКИЕ ПОЛЯНЫ» В ЕЛАБУЖСКОМ МУНИЦИПАЛЬНОМ РАЙОНЕ

Строительство необходимой инфраструктуры, гостиничных и обслуживающих зданий и сооружений, организация конного, рыболовного, охотничьего, экстремального и других видов туризма. Прилежащая к н.п. Свиногорье территория площадью 3674 га вошла в состав ТОП «Камские Поляны», где планируется размещение туристической и рекреационной зоны на берегу реки Камы и острове Свиногорском.

Стоимость проекта: 270 млн.руб.

Предлагаемый план финансирования проекта: 40% - бюджет РФ, 8% - бюджет РТ, 52% - инвесторы.

ОРГАНИЗАЦИЯ ТУРИСТСКО-РЕКРЕАЦИОННЫХ МАРШРУТОВ В ГОРОДЕ ЕЛАБУГЕ И ЕЛАБУЖСКОМ МУНИЦИПАЛЬНОМ РАЙОНЕ

Создание необходимой инфраструктуры для организации различных видов туризма в целях формирования современной конкурентоспособной туристской отрасли в качестве одной из ведущих отраслей экономики, обеспечивающей, с одной стороны, возможность удовлетворения потребностей местных, российских и иностранных граждан в туристско-рекреационных услугах, с другой стороны, значительный вклад в социально-экономическое развитие Елабужского муниципального района за счёт увеличения доходной части бюджета, притока инвестиций, увеличения числа рабочих мест, улучшения здоровья населения, сохранения и рационального использования культурно-исторического и природного потенциала территории. Предусмотрено развитие этнического, экологического, конного, водного, охотничьего туризма с обустройством мест активного отдыха, рыбалки, охоты, катания на лошадях, лодках, катамаранах, катерах, проживание в деревенских домах и комфортабельных кемпингах, питание в кафе, у деревенских жителей, у костра и т.д.

Стоимость проекта: 715 млн.руб.

Предлагаемый план финансирования проекта: 40% - бюджет РФ, 8% - бюджет РТ, 52% - инвесторы.

ЕЛАБУЖСКИЙ РАЙОН



ПАЛАТА ПЕРСПЕКТИВНОГО СОЦИАЛЬНО- ЭКОНОМИЧЕСКОГО РАЗВИТИЯ

АДРЕС: 423603, Г. ЕЛАБУГА,
ПР. НЕФТЯНИКОВ, 46

ТЕЛЕФОН: +7 85557 4 48 95,
+7 85557 4 48 97

ЭЛ. ПОЧТА: AIRATSAFARGALIN@MAIL.RU

РУКОВОДИТЕЛЬ: САФАРГАЛИН АЙРАТ
АНВАРОВИЧ

КОНТАКТНОЕ ЛИЦО: САФАРГАЛИН
АЙРАТ АНВАРОВИЧ

ТУРИСТСКО-СПОРТИВНАЯ ДЕРЕВНЯ В Г. ЕЛАБУГЕ

Предполагается создание спортивного микрорайона в городе Елабуге площадью 16 га, где сосредоточены спортивные объекты для проведения зрелищно-спортивных мероприятий российского и международного уровня с единовременной пропускной способностью 1 тысяча человек и рассчитанные на 10 тысяч зрителей. Общий объем финансирования составляет ориентировочно 1,65 млрд.рублей. На сегодняшний день объемом реализации проекта составляет порядка 800,0 млн.рублей. Это 5 объектов общей пропускной способностью около 650 человек и возможностью одновременного размещения 7,5 тысяч зрителей, в том числе Спортивный центр с универсальным игровым залом и плоскостным сооружением включает в себя трибуну на 2500 посадочных мест; беговой круг длиной 166,7 м, три дорожки по 650 кв.м, спортивный зал на 3 площадки для игровых видов спорта. Предполагается на базе деревни создание центра подготовки сборных команд федерального уровня по 14 видам спорта.

Стоимость проекта: 103,5 млн.руб.

Предлагаемый план финансирования проекта: 40% - бюджет РФ, 8% - бюджет РТ, 52% - инвесторы.

КОННО-СПОРТИВНАЯ ШКОЛА (II ЭТАП) В Г. ЕЛАБУГЕ

Строительство второй очереди конно-спортивной школы в целях увеличения обеспеченности населения плоскостными сооружениями на 1,05% приобщения населения и туристов к живой природе посредством развития любви к лошадям и природной красоте во время конных прогулок.

Комплекс включает в себя беговую дорожку длиной 1200 м, травяное поле площадью 5,5 га, манеж площадью 1440 м с встроенными раздевалками, кафетерием, комнатами отдыха.

Численность персонала, необходимого для организации на планируемых площадях конного-туризма, составляет 17 человек.

Стоимость проекта: 35,9 млн.руб.

Предлагаемый план финансирования проекта: 40% - бюджет РФ, 8% - бюджет РТ, 52% - инвесторы.

ЕЛАБУЖСКИЙ РАЙОН



ПРОМЫСЛОВЫЕ СТАНЫ В ГОРОДЕ ЕЛАБУГЕ И ЕЛАБУЖСКОМ МУНИЦИПАЛЬНОМ РАЙОНЕ

Рекреационные возможности планируется использовать только как дополнительные и подчиненные их природоохранным функциям. В качестве туристской специализации предлагаются познавательные формы туризма, основанные на минимальном потреблении экологических ресурсов и живом общении с природой. Одним из приоритетных их направлений являются туристские маршруты или экологические тропы, расширяющие знания о процессах и явлениях окружающей их природы. Стоимость каждого из станов ориентировочно составит 12,0 млн. рублей.

Стоимость проекта: 120 млн.руб.

Предлагаемый план финансирования проекта: 40% - бюджет РФ, 8% - бюджет РТ, 52% - инвесторы.

ИСПОЛНИТЕЛЬНЫЙ КОМИТЕТ ЕЛАБУЖСКОГО МУНИЦИПАЛЬНОГО РАЙОНА

АДРЕС: 423603, Г. ЕЛАБУГА, ПР. МИРА, 12А

ТЕЛЕФОН: +7 85557 3 08 32,
+7 917 933 08 55

ЭЛ. ПОЧТА: XANIFOV@MAIL.RU

РУКОВОДИТЕЛЬ: ХАНИФОВ ФАРИТ
МУДАРИСОВИЧ

КОНТАКТНОЕ ЛИЦО: ХАНИФОВ ФАРИТ
МУДАРИСОВИЧ

ЕЛАБУЖСКИЙ РАЙОН



СТРОИТЕЛЬСТВО ИСКУССТВЕННОГО ГОРНОЛЫЖНОГО СПУСКА В Г. ЕЛАБУГЕ

Строительство многофункционального здания как доминирующего сооружения комплекса. Остальные здания и сооружения должны гармонично вписаться в ландшафт. Горнолыжные спуски оборудуются кресельным подъемником. В основном здании предполагается разместить гостиницу, лобби-бар, конференц-зал, бар для горнолыжников и прогулочную площадку.

Стоимость проекта: 610 млн.руб.

Предлагаемый план финансирования проекта: 40% - бюджет РФ, 8% - бюджет РТ, 52% - инвесторы.

ПАЛАТА ПЕРСПЕКТИВНОГО СОЦИАЛЬНО-ЭКОНОМИЧЕСКОГО РАЗВИТИЯ

АДРЕС: 423603, Г. ЕЛАБУГА,
ПР. НЕФТЯНИКОВ, 46

ТЕЛЕФОН: +7 85557 4 48 95,
+7 85557 4 48 97

ЭЛ. ПОЧТА: AIRATSAFARGALIN@MAIL.RU

РУКОВОДИТЕЛЬ: САФАРГАЛИН АЙРАТ
АНВАРОВИЧ

КОНТАКТНОЕ ЛИЦО: САФАРГАЛИН
АЙРАТ АНВАРОВИЧ



ЭКСТРИМПАК В Г. ЕЛАБУГЕ

ЕЛАБУЖСКИЙ РАЙОН

Строительство на территории бывшего аэропорта парка экстремальных развлечений с экстремальной и развлекательной полосой препятствий, скалодромом, стрелковыми стендами, банкетным залом, площадкой для пейнтбола, игровыми площадками в целях удовлетворения потребностей любителей активного необычного яркого отдыха.

Стоимость проекта: 15 млн.руб.

Предлагаемый план финансирования проекта: 40% - бюджет РФ, 8% - бюджет РТ, 52% - инвесторы.



ПАРК ВОДНЫХ АТТРАКЦИОНОВ В Г. ЕЛАБУГЕ

ПАЛАТА ПЕРСПЕКТИВНОГО СОЦИАЛЬНО- ЭКОНОМИЧЕСКОГО РАЗВИТИЯ

Строительство аквапарка в целях обеспечения удобства и комфорта жителей не только Елабуги, но и близлежащих населенных пунктов, незабываемой радости для детей. Для самых отчаянных любителей приключений планируется создать специальные водные аттракционы, оснащенные самой передовой в мире системой очистки воды.

Стоимость проекта: 595 млн.руб.

Предлагаемый план финансирования проекта: 40% - бюджет РФ, 8% - бюджет РТ, 52% - инвесторы.

АДРЕС: 423603, Г. ЕЛАБУГА,
ПР. НЕФТЯНИКОВ, 46

ТЕЛЕФОН: +7 85557 4 48 95,
+7 85557 4 48 97

ЭЛ. ПОЧТА: AIRATSAFARGALIN@MAIL.RU

РУКОВОДИТЕЛЬ: САФАРГАЛИН АЙРАТ
АНВАРОВИЧ

КОНТАКТНОЕ ЛИЦО: САФАРГАЛИН
АЙРАТ АНВАРОВИЧ

КОМПЛЕКСНАЯ ЗАСТРОЙКА Н.П.ЛУГОВОЙ В ЕЛАБУЖСКОМ МУНИЦИПАЛЬНОМ РАЙОНЕ

Застройка населенного пункта Луговой является существенным элементом в создании на неиспользуемых землях сельскохозяйственного назначения малоэтажного поселка с экологически чистой средой, что позволит привлечь специалистов в агропромышленный комплекс, широко применить малые формы хозяйствования в животноводстве, растениеводстве, переработке мяса и овощей. Проект предполагает строительство автомобильных дорог протяженностью 5,7 км, сетей водоснабжения протяженностью 2,5 км, газоснабжения протяженностью 2,7 км, электроснабжения протяженностью 0,5 км, школы на 120 мест с детским садом на 80 мест и физкультурно-оздоровительного комплекса площадью 1070 м². Общая площадь жилья составляет 26,6 тыс.м².

Стоимость проекта: 560,7 млн.руб.

Предлагаемый план финансирования проекта: 40% - бюджет РФ, 8% - бюджет РТ, 52% - инвесторы.

КОМПЛЕКСНАЯ ЗАСТРОЙКА Н.П.ТАНАЙКА В ЕЛАБУЖСКОМ МУНИЦИПАЛЬНОМ РАЙОНЕ

Застройка населенного пункта Танайка является существенным элементом в создании на неиспользуемых землях сельскохозяйственного назначения малоэтажного поселка с экологически чистой средой, что позволит привлечь специалистов в агропромышленный комплекс, широко применить малые формы хозяйствования в животноводстве, растениеводстве, переработке мяса и овощей. Проект предполагает строительство автомобильных дорог протяженностью 2,2 км, сетей водоснабжения протяженностью 2,6 км, газоснабжения протяженностью 2 км, физкультурно-оздоровительного комплекса площадью 1070 м². Общая площадь жилья составляет 6,1 тыс.м².

Стоимость проекта: 129 млн.руб.

Предлагаемый план финансирования проекта: 40% - бюджет РФ, 8% - бюджет РТ, 52% - инвесторы.

ЕЛАБУЖСКИЙ РАЙОН



ПАЛАТА ПЕРСПЕКТИВНОГО СОЦИАЛЬНО- ЭКОНОМИЧЕСКОГО РАЗВИТИЯ

АДРЕС: 423603, Г. ЕЛАБУГА,
ПР. НЕФТЯНИКОВ, 46

ТЕЛЕФОН: +7 85557 4 48 95,
+7 85557 4 48 97

ЭЛ. ПОЧТА: AIRATSAFARGALIN@MAIL.RU

РУКОВОДИТЕЛЬ: САФАРГАЛИН АЙРАТ
АНВАРОВИЧ

КОНТАКТНОЕ ЛИЦО: САФАРГАЛИН
АЙРАТ АНВАРОВИЧ

КОМПЛЕКСНАЯ ЗАСТРОЙКА ЖИЛОГО МИКРОРАЙОНА «ВОСТОЧНЫЙ» В Г. ЕЛАБУГЕ

Планируется строительство инфраструктурно-замкнутого жилого комплекса на территории города Елабуга, учитывая прогноз увеличения численности населения. Основное внимание обращено на создание полноценной городской среды, призванной не только обеспечить инфраструктурные условия для общего воспроизводства населения, но и позволяющей создать благоприятные материальные предпосылки для формирования рабочей силы с высокими образовательными и профессиональными качествами и ее закрепления. Это один из решающих факторов стабильного развития города и конкурентоспособности его объектов в рыночных условиях.

Проект предполагает строительство проездов и тротуаров общей площадью 290 тыс.м², сетей водоснабжения протяженностью 2,45 км, газоснабжения протяженностью 3,22 км, электроснабжения протяженностью 0,2 км. Общая площадь стоящегося жилья составляет 14,16 тыс.м².

Стоимость проекта: 296,9 млн.руб.

Предлагаемый план финансирования проекта: 40% - бюджет РФ, 8% - бюджет РТ, 52% - инвесторы.

КОМПЛЕКСНАЯ ЗАСТРОЙКА ЖИЛОГО МИКРОРАЙОНА «ПРИГОРОДНЫЙ» В Г. ЕЛАБУГЕ

Проект предполагает строительство проездов и тротуаров общей площадью 329 тыс.м², сетей водоснабжения протяженностью 3,7 км, газоснабжения протяженностью 6,3 км, электроснабжения протяженностью 2,4 км. Общая площадь стоящегося жилья составляет 18,84 тыс.м².

Стоимость проекта: 395,6 млн.руб.

Предлагаемый план финансирования проекта: 40% - бюджет РФ, 8% - бюджет РТ, 52% - инвесторы.

КОМПЛЕКСНАЯ ЗАСТРОЙКА ЖИЛОГО МИКРОРАЙОНА «КОЛОСОВКА» В Г. ЕЛАБУГЕ

Проект предполагает строительство проездов и тротуаров общей площадью 320 тыс.м², сетей водоснабжения протяженностью 3,4 км, газоснабжения протяженностью 6,7 км. Общая площадь стоящегося жилья составляет 25,32 тыс.м².

Стоимость проекта: 892,2 млн.руб.

Предлагаемый план финансирования проекта: 40% - бюджет РФ, 8% - бюджет РТ, 52% - инвесторы.

КОМПЛЕКСНАЯ ЗАСТРОЙКА ЖИЛОГО МИКРОРАЙОНА «НОВЫЙ» В Г. ЕЛАБУГЕ

Проект предполагает строительство проездов и тротуаров общей площадью 680 тыс.м², сетей водоснабжения протяженностью 3,1 км, газоснабжения протяженностью 12,4 км, электроснабжения протяженностью 3,6 км. Общая площадь стоящегося жилья составляет 49,08 тыс.м².

Стоимость проекта: 1329 млн.руб.

Предлагаемый план финансирования проекта: 40% - бюджет РФ, 8% - бюджет РТ, 52% - инвесторы.

КОМПЛЕКСНАЯ ЗАСТРОЙКА ЖИЛОГО МИКРОРАЙОНА «РАДУГА» В Г. ЕЛАБУГЕ

Планируется строительство инфраструктурно-замкнутого жилого комплекса на территории города Елабуга, учитывая прогноз увеличения численности населения. Основное внимание обращено на создание полноценной городской среды, призванной не только обеспечить инфраструктурные условия для общего воспроизводства населения, но и позволяющей создать благоприятные материальные предпосылки для формирования рабочей силы с высокими образовательными и профессиональными качествами и ее закрепления. Это один из решающих факторов стабильного развития города и конкурентоспособности его объектов в рыночных условиях.

Проект предполагает строительство проездов и тротуаров общей площадью 50 тыс. м², сетей водоснабжения протяженностью 1,42 км, газоснабжения протяженностью 1,47 км, электроснабжения протяженностью 0,24 км. Общая площадь стоящегося жилья составляет 4,92 тыс. м².

Стоимость проекта: 104 млн.руб.

Предлагаемый план финансирования проекта: 40% - бюджет РФ, 8% - бюджет РТ, 52% - инвесторы.

КОМПЛЕКСНАЯ ЗАСТРОЙКА ЖИЛОГО МИКРОРАЙОНА «СОСНОВКА» В Г. ЕЛАБУГЕ

Проект предполагает строительство проездов и тротуаров общей площадью 92 тыс. м², сетей водоснабжения протяженностью 2,44 км, газоснабжения протяженностью 2,5 км, электроснабжения протяженностью 1,5 км. Общая площадь стоящегося жилья составляет 7,8 тыс. м².

Стоимость проекта: 165 млн.руб.

Предлагаемый план финансирования проекта: 40% - бюджет РФ, 8% - бюджет РТ, 52% - инвесторы.

РЕСУРСНЫЙ ЦЕНТР В Г. ЕЛАБУГЕ

Предполагается построить «городок» с учебными корпусами, общежитиями, библиотекой, ресурсными центрами по направлениям на базе незавершенного строительства детского сада на 230 мест в целях подготовки и переподготовки специалистов. Здесь ничто не будет отвлекать от занятий в учебное время, и в то же время есть места отдыха и занятий спортом (бассейн, спортивный комплекс, кинотеатр).

Стоимость проекта: 353,2 млн.руб.

Предлагаемый план финансирования проекта: 40% - бюджет РФ, 8% - бюджет РТ, 52% - инвесторы.

ЕЛАБУЖСКИЙ РАЙОН



ПАЛАТА ПЕРСПЕКТИВНОГО СОЦИАЛЬНО- ЭКОНОМИЧЕСКОГО РАЗВИТИЯ

АДРЕС: 423603, Г. ЕЛАБУГА,
ПР. НЕФТЯНИКОВ, 46

ТЕЛЕФОН: +7 85557 4 48 95,
+7 85557 4 48 97

ЭЛ. ПОЧТА: AIRATSAFARGALIN@MAIL.RU

РУКОВОДИТЕЛЬ: САФАРГАЛИН АЙРАТ
АНВАРОВИЧ

КОНТАКТНОЕ ЛИЦО: САФАРГАЛИН
АЙРАТ АНВАРОВИЧ

ЕЛАБУЖСКИЙ РАЙОН



ПАЛАТА ПЕРСПЕКТИВНОГО СОЦИАЛЬНО- ЭКОНОМИЧЕСКОГО РАЗВИТИЯ

АДРЕС: 423603, Г. ЕЛАБУГА,
ПР. НЕФТЯНИКОВ, 46

ТЕЛЕФОН: +7 85557 4 48 95,
+7 85557 4 48 97

ЭЛ. ПОЧТА: AIRATSAFARGALIN@MAIL.RU

РУКОВОДИТЕЛЬ: САФАРГАЛИН АЙРАТ
АНВАРОВИЧ

КОНТАКТНОЕ ЛИЦО: САФАРГАЛИН
АЙРАТ АНВАРОВИЧ

ТЕХНИЧЕСКИЙ УНИВЕРСИТЕТ В Г. ЕЛАБУГЕ

Строительство дополнительных корпусов филиала Казанского

- государственного технического университета им.Туполева
- государственного педагогического университета.
- корпус филиала Казанского государственного технического университета им.Туполева предполагает строительство 4-этажного здания площадью 0,173 га на 650 человек (50 чел. профессорско-преподавательского состава, 580 студентов, 20 чел. обслуживающего персонала) с инженерным обеспечением для подготовки специалистов высшего звена, в частности для предприятий особой экономической зоны промышленно-производственного типа «Алабуга».

Дополнительный корпус Государственного педагогического университета предполагает строительство 4этажного здания площадью 1,75 га на 450 человек (30 чел. профессорско-преподавательского состава, 410 студентов, 10 чел. обслуживающего персонала) с инженерным обеспечением для подготовки специалистов высшего звена, в частности для предприятий особой экономической зоны промышленно-производственного типа «Алабуга».

Стоимость проекта: 224,9 млн.руб.

Предлагаемый план финансирования проекта: 40% - бюджет РФ, 8% - бюджет РТ, 52% - инвесторы.

ДЕТСКИЙ САД «4-5-3» В Г. ЕЛАБУГЕ

Предполагается построить коммерческий центр развития ребенка - детский сад на 230 мест в целях реализации программ основного дошкольного образования с художественно-эстетической направленностью (изобразительная деятельность, хореография, ритмика), социально-педагогической направленностью (английский язык и др.) Здесь будет предусмотрена диетология, лечебная физкультура и т.д.

Стоимость проекта: 55,5 млн.руб.

Предлагаемый план финансирования проекта: 40% - бюджет РФ, 8% - бюджет РТ, 52% - инвесторы.

КОМБИНАТ ДЕТСКОГО ПИТАНИЯ В Г. ЕЛАБУГЕ

В целях разработки, производства и дистрибуции питания для детей, беременных женщин и кормящих матерей планируется строительство комбината, где разместятся варочный и овощной цеха, цех для приготовления мясных и рыбных полуфабрикатов, цех выпечки, цеха первичной обработки овощей, заготовительный, автономные охлаждаемые камеры для молочных продуктов, фруктов, овощей и др., оснащенные современным оборудованием (протирачные, овощерезательные, картофелечистящие машины, жарочные шкафы, электрокотлы, пекарная печь).

Стоимость проекта: 38 млн.руб.

Предлагаемый план финансирования проекта: 40% - бюджет РФ, 8% - бюджет РТ, 52% - инвесторы.

СОЗДАНИЕ МНОГОФУНКЦИОНАЛЬНОГО ЦЕНТРА В Г. ЕЛАБУГЕ

Планируется создание многофункционального центра по оказанию высокотехнологических медицинских услуг, состоящего из лабораторий, поликлиники, стационара и оснащенных современным оборудованием, способного производить диагностику заболеваний на ранней стадии развития. Медицинский центр предполагается разместить в лесном массиве, где в 1990 году построены и в 1998 году капитально отремонтированы здания поликлиники, терапевтического корпуса, пищеблока, хозяйственного блока, овощехранилища.

Стоимость проекта: 33 млн.руб.

Предлагаемый план финансирования проекта: 40% - бюджет РФ, 8% - бюджет РТ, 52% - инвесторы.

ЕЛАБУЖСКИЙ РАЙОН



ДИАГНОСТИЧЕСКИЙ ЦЕНТР СО СТАЦИОНАРОМ В Г. ЕЛАБУГЕ

Строительство в новом микрорайоне медицинского объекта, состоящего из лабораторий, поликлиники, стационара, подсобных помещений, оснащенного современной аппаратурой и способного производить диагностику заболеваний на ранней стадии развития. Планируется предоставление медицинским лечебно-диагностическим центром следующих услуг: полное медицинское обследование организма (функциональная диагностика), анализ крови (экспресс-анализ крови за 20 минут), лечение болезней, все виды массажа, магнитотерапия, физиотерапия, снимок ЭКГ, избавление от некоторых видов зависимости.

Стоимость проекта: 500 млн.руб.

Предлагаемый план финансирования проекта: 40% - бюджет РФ, 8% - бюджет РТ, 52% - инвесторы.

ПАЛАТА ПЕРСПЕКТИВНОГО СОЦИАЛЬНО- ЭКОНОМИЧЕСКОГО РАЗВИТИЯ

АДРЕС: 423603, Г. ЕЛАБУГА,
ПР. НЕФТЯНИКОВ, 46

ТЕЛЕФОН: +7 85557 4 48 95,
+7 85557 4 48 97

ЭЛ. ПОЧТА: AIRATSAFARGALIN@MAIL.RU

РУКОВОДИТЕЛЬ: САФАРГАЛИН АЙРАТ
АНВАРОВИЧ

КОНТАКТНОЕ ЛИЦО: САФАРГАЛИН
АЙРАТ АНВАРОВИЧ

ЗАВОД ПО ПЕРЕРАБОТКЕ ОВОЩЕЙ И ФРУКТОВ В Г. ЕЛАБУГЕ

Строительство завода по переработке овощей и фруктов в целях обеспечения населения экологически чистыми консервированными и замороженными овощами и фруктами, содействия в развитии малого и среднего предпринимательства агропромышленного комплекса.

Стоимость проекта: 29 млн.руб.

Предлагаемый план финансирования проекта: 40% - бюджет РФ, 8% - бюджет РТ, 52% - инвесторы.

СТРОИТЕЛЬСТВО АВТОЦЕНТРА ПО ПРОДАЖАМ НА ФЕДЕРАЛЬНОЙ ТРАССЕ В ЕЛАБУЖСКОМ РАЙОНЕ

Строительство автоцентра по продажам и обслуживанию автомобилей японского производства. Современный автоцентр предложит полный спектр услуг по выбору, кредитованию, покупке, страхованию, техническому обслуживанию и ремонту автомобилей, будет оснащен в соответствии с требованиями производителя и позволит получить исчерпывающие консультации менеджеров по каждой модели автомобилей.

Стоимость проекта: 405 млн.руб.

Предлагаемый план финансирования проекта: 40% - бюджет РФ, 8% - бюджет РТ, 52% - инвесторы.

ЕЛАБУЖСКИЙ РАЙОН



СТРОИТЕЛЬСТВО ОБЪЕКТОВ ПРИДОРОЖНОГО СЕРВИСА НА ФЕДЕРАЛЬНОЙ ТРАССЕ М-7 В ЕЛАБУЖСКОМ РАЙОНЕ

Застройка территории вдоль автомобильной дороги федерального значения Москва-Уфа (М-7). Предполагается обеспечить придорожный сервис с кафе, гостиницами, кемпингами, сервисными центрами технического обслуживания, автосалонами.

Стоимость проекта: 3500 млн.руб.

Предлагаемый план финансирования проекта: 100% - инвесторы.

ПАЛАТА ПЕРСПЕКТИВНОГО СОЦИАЛЬНО-ЭКОНОМИЧЕСКОГО РАЗВИТИЯ

АДРЕС: 423603, Г. ЕЛАБУГА, ПР. НЕФТЯНИКОВ, 46

ТЕЛЕФОН: +7 85557 4 48 95, +7 85557 4 48 97

ЭЛ. ПОЧТА: AIRATSAFARGALIN@MAIL.RU

РУКОВОДИТЕЛЬ: САФАРГАЛИН АЙРАТ АНВАРОВИЧ

КОНТАКТНОЕ ЛИЦО: САФАРГАЛИН АЙРАТ АНВАРОВИЧ



ЕЛАБУЖСКИЙ РАЙОН

РАЗВИТИЕ ОВОЩЕВОДСТВА В ЕЛАБУЖСКОМ МУНИЦИПАЛЬНОМ РАЙОНЕ



Интенсивное развитие овощеводства за счет расширения ассортимента и повышения качества экологически чистой продукции овощеводства, в том числе путем выращивания в условиях закрытого грунта, в целях содействия в развитии малого и среднего предпринимательства, обеспечении населения экологически чистыми овощами.

Стоимость проекта: 70 млн.руб.

Предлагаемый план финансирования проекта: 100% - инвесторы.

ИСПОЛНИТЕЛЬНЫЙ КОМИТЕТ ЕЛАБУЖСКОГО МУНИЦИПАЛЬНОГО РАЙОНА

АДРЕС: 423603, Г. ЕЛАБУГА, ПР. МИРА, 12А

ТЕЛЕФОН: +7 85557 3 08 32, +7 917 933 08 55

ЭЛ. ПОЧТА: XANIFOV@MAIL.RU

РУКОВОДИТЕЛЬ: ХАНИФОВ ФАРИТ МУДАРИСОВИЧ

КОНТАКТНОЕ ЛИЦО: ХАНИФОВ ФАРИТ МУДАРИСОВИЧ

ПОВОЛЖСКИЙ РЕГИОНАЛЬНЫЙ ЦЕНТР ПО РАЗВЕДЕНИЮ ПЛЕМЕННЫХ КОРОВ ГОЛШТИННО-ФРИЗСКАЯ В Н.П.МОРТЫ ЕЛАБУЖСКОГО МУНИЦИПАЛЬНОГО РАЙОНА

Строительство комплекса в составе: двух коровников, каждый рассчитан на 200 голов; вставки учебного блока; двух резервуаров навозонакопителей емкостью 100 и 2100 м³; трех силосных ям, общим объемом 3150 м³; трансформаторной подстанции и водонапорной башни емкостью 80 м³ в целях внедрения передовых производственных и технологических достижений как отечественного, так и зарубежного опыта

Стоимость проекта: 70,7 млн.руб.

Предлагаемый план финансирования проекта: 40% - бюджет РФ, 8% - бюджет РТ, 52% - инвесторы.

РАЗВИТИЕ ЖИВОТНОВОДСТВА В ЕЛАБУЖСКОМ МУНИЦИПАЛЬНОМ РАЙОНЕ

ЕЛАБУЖСКИЙ РАЙОН

Развитие животноводства с повышением генетического потенциала и племенных качеств поголовья свиней, овец, крупного рогатого скота за счет внедрения современных технологий в целях содействия в развитии малого и среднего предпринимательства, обеспечения населения экологически чистым мясом. Предусматривается также реконструкция комплексов по разведению свиней на 500 условных голов стоимостью 90,0 млн. рублей, крупного рогатого скота стоимостью 93,0 млн. рублей. Стоимость проекта: 540 млн.руб.

Предлагаемый план финансирования проекта: 40% - бюджет РФ, 8% - бюджет РТ, 52% - инвесторы.



РАЗВИТИЕ ПТИЦЕВОДСТВА В ЕЛАБУЖСКОМ МУНИЦИПАЛЬНОМ РАЙОНЕ

ИСПОЛНИТЕЛЬНЫЙ КОМИТЕТ ЕЛАБУЖСКОГО МУНИЦИПАЛЬНОГО РАЙОНА

Развитие существующих и открытие новых видов птицеводства с полным циклом производства, реконструкция неиспользуемых строений, в том числе ферм, под птицефабрики на 10 тысяч условных голов, в целях содействия в развитии малого и среднего предпринимательства, обеспечения населения экологически чистыми яйцами, мясом птицы и полуфабрикатами. Стоимость проекта: 120 млн.руб.

Предлагаемый план финансирования проекта: 40% - бюджет РФ, 8% - бюджет РТ, 52% - инвесторы.

АДРЕС: 423603, Г. ЕЛАБУГА, ПР. МИРА, 12А

ТЕЛЕФОН: +7 85557 3 08 32,
+7 917 933 08 55

ЭЛ. ПОЧТА: XANIFOV@MAIL.RU

РУКОВОДИТЕЛЬ: ХАНИФОВ ФАРИТ
МУДАРИСОВИЧ

КОНТАКТНОЕ ЛИЦО: ХАНИФОВ ФАРИТ
МУДАРИСОВИЧ

ГЛУБОКАЯ ПЕРЕРАБОТКА СЕЛЬСКОХОЗЯЙСТВЕННОЙ ПРОДУКЦИИ В ЕЛАБУЖСКОМ МУНИЦИПАЛЬНОМ РАЙОНЕ

Строительство мини-заводов по переработке молока, мяса, зерна, с применением новейших технологий консервирования, заморозки, в том числе завод по производству подсолнечного и оливкового масла стоимостью 10 млн.рублей.

Стоимость проекта: 59 млн.руб.

Предлагаемый план финансирования проекта: 40% - бюджет РФ, 8% - бюджет РТ, 52% - инвесторы.



ЗАИНСКИЙ МУНИЦИПАЛЬНЫЙ РАЙОН



**ГЛАВА ЗАИНСКОГО
МУНИЦИПАЛЬНОГО РАЙОНА
ВОРОПАЕВА
ТАТЬЯНА ВАСИЛЬЕВНА**

423520, РЕСПУБЛИКА ТАТАРСТАН,
Г. ЗАИНСК, УЛ. КРУПСКОЙ,
Д. 6, КАБ. №54

ТЕЛЕФОН: +7 85558 3 58 08;

ZAINSK.TATAR.RU

ЭЛ.ПОЧТА: ZAI@TATAR.RU

Уважаемые дамы и господа!

Одну из основных «точек роста», обеспечивающих дополнительный импульс развитию экономики района, мы видим в его вхождении в Камскую экономическую зону, которая является одной из зон опережающего развития Республики Татарстан, где расположены ряд системообразующих предприятий Республики Татарстан и Российской Федерации: ОАО «КАМАЗ», ОАО «Соллерс», ОАО «Нижекамскнефтехим», ОАО «Нижекамскшина», а также Особая экономическая зона «Алабуга». Концепция развития Камского экономического района направлена на развитие инфраструктуры экономического района, что создаст возможность интенсивного развития предприятий нефтехимического и автомобилестроительного кластеров, повышение качества и уровня жизни населения.

Сегодня муниципальный район видит свою дальнейшую задачу в создании открытых условий для инвестора: это и предоставление ресурсов, земли, и обеспечение доступа к инфраструктуре города. Район располагает на сегодняшний день 13 тыс. кв. метров незадействованных и неэффективно используемых площадей. На них можно было бы разместить предприятия по глубокой переработке сельхозпродукции и древесины, выпуску новых видов строительных материалов, конвейерное малоэтажное домостроение, энерго- и материалоемкие производства.

Приглашаем Вас к долгосрочному и взаимовыгодному сотрудничеству!

С уважением, Воропаева Татьяна Васильевна,
Глава Заинского муниципального района

Заинский край имеет очень древнюю историю. Археологической экспедицией Академии наук СССР обнаружены следы поселений, относящихся к периоду срубной культуры (2 половина 2-го тысячелетия - начало 1-го тысячелетия до н.э.). Более поздняя история связана с созданием весной 1652 года в западном Закамье крепости Заинск, предназначенной для защиты мирных подданных Российского государства от традиционных набегов кочевников. О судьбе крепости на Степном Зае писал, исследуя пугачевский бунт, А.С. Пушкин.

В 90-х годах XVIII века Заинск становится волостным центром. В 1930 году волость была упразднена, Заинск получил статус села, его отнесли к Шереметьевскому району. В марте 1935 года образован Заинский район. В 1962 году в связи с реорганизацией он упразднен ровно на 10 лет. 1 ноября 1972 года Указом Президиума Верховного Совета РСФСР образован Заинский район. 5 апреля 1978 года Указом Президиума Верховного Совета РСФСР рабочий поселок Новый Зай Заинского района преобразован в город республиканского подчинения с присвоением ему наименования г. Заинск.

Заинск - город у слияния рек Степной и Лесной Зай, близ одноименной железнодорожной станции на линии Агрыз-Акбаш. Центр Заинского района. Расстояние до Казани - 287 км. Через Заинск проходит автомобильная дорога Набережные Челны - Альметьевск. Городское население - 42,1 тыс. жителей.

Промышленность: основная отрасль промышленности города - электроэнергетика (крупнейшая в Поволжском регионе Заинская ГРЭС), ОАО «КАМАЗавтотехника», ЗАО «ТатЭК», ОАО «Заинский завод металлических конструкций «Тимер», Филиал ООО «ЗАВОД ТЕХНО», предприятия пищевой промышленности (ОАО «Заинский сахарный завод», ООО «Заинский крекер», ОАО «Заинское хлебоприемное предприятие», ОАО «Заинский хлебозавод», Филиал ОАО «ВАМИН - Заинский



ЗАИНСКИЙ МУНИЦИПАЛЬНЫЙ РАЙОН

ЗАИНСКИЙ РАЙОН

молочный завод», ООО «Агрофирма «Заинский сахар», ООО «Колбасный цех Заинского РайПО»), ГБУ «Зайлес».

Сельское хозяйство: в районе возделываются яровая пшеница, озимая рожь, сахарная свекла, ячмень, гречиха, горох. Основная отрасль животноводства - мясо-молочное скотоводство.

Образование: Заинский политехнический колледж, 9 школ, Малая академия наук для школьников, 26 дошкольных учреждений, Дом детского творчества имени Абдуллы Алиша, Детская школа искусств, музыкальная школа.

Культура: Заинский краеведческий музей, центральная библиотека имени Суббуха Рафикова, молодежный центр «Космос» в г.Заинске, молодежный центр в Заинске-2.

Спорт: на территории г. Заинска насчитывается 76 объектов, в т.ч. стадион «Энергия», Ледовый дворец, спортивно-оздоровительный центр с плавательным бассейном, муниципальные учреждения дополнительного образования, детские юношеские спортивные школы «Зай» и «Лыжник», 4 хоккейных корта, 2 тира, 13 спортивных залов, 39 спортивных площадок, 20 площадок с гимнастическими элементами.

На территории сельских поселений находится 82 спортивных объекта, 20 из них – спортивные залы в образовательных школах, 4 хоккейные коробки, 4 стадиона и 6 полей для игры в футбол, 48 спортивных площадок для игры в волейбол, баскетбол, а также площадки с гимнастическими элементами.

Численность населения - 58,2 тыс. чел., в том числе в трудоспособном возрасте - 61,5%.

Характеристика территории: площадь, всего - 1900,8 кв. км; площадь, покрытая лесом - 475,8 кв. км; площадь земель сельскохозяйственного назначения - 1225,1 кв. км; общая площадь городских земель - 5838 га.

Недра Заинского района содержат различные полезные ископаемые, в том числе нефть, газ, общераспространенные полезные ископаемые – песчано-гравийные смеси, глины, доломиты. К ценным ресурсам Заинского района относится земля: бонитет почвы составляет 30,7%, содержание гумуса - 5,4%.

423520, РЕСПУБЛИКА ТАТАРСТАН,
Г. ЗАИНСК, УЛ. КРУПСКОЙ,
Д. 6, КАБ. №54

ТЕЛЕФОН: +7 85558 3 58 08;

ZAINSK.TATAR.RU

ЭЛ.ПОЧТА: ZAI@TATAR.RU



ЗАИНСКИЙ РАЙОН



ОАО «ГЕНЕРИРУЮЩАЯ КОМПАНИЯ» ЗАИНСКАЯ ГРЭС

АДРЕС: 423520, Г. ЗАИНСК, А/Я 34

ТЕЛЕФОН: +7 85558 2 46 73

ЭЛ. ПОЧТА:
OFFICE@ZGRES.TATENERGO.RU

РУКОВОДИТЕЛЬ: ГИЗЗАТУЛЛИН
РУСЛАН ЗАГИТОВИЧ

КОНТАКТНОЕ ЛИЦО: АКАТЬЕВ
ВАЛЕРИЙ ГРИГОРЬЕВИЧ

СТРОИТЕЛЬСТВО ПАРОГАЗОВОЙ УСТАНОВКИ ПГУ-230 МОЩНОСТЬЮ 230МВт В СОСТАВЕ: ГАЗОВОЙ ТУРБИНЫ ГТУ-160 И ОДНОЙ ПАРОВОЙ ТУРБИНЫ К-80

Цели проекта: повышение технико-экономических показателей, сокращение дефицита электрической энергии в регионе.

Стоимость проекта: 216,61 млн. долл. США

Предлагаемый план финансирования проекта: 50% - средства Инвестиционного фонда РФ, 25% - средства бюджета РТ, 25% - средства инвестора.

Срок реализации проекта: строительство - 24 мес.

ТЕХПЕРЕОБОРУЖЕНИЕ БЛ.СТ.№ С ВНЕДРЕНИЕМ СИСТЕМЫ ШАРИКООЧИСТКИ С ФСП-1600

Внедрение системы шариковой очистки с самоотмывающимися фильтрами позволит улучшить вакуум в конденсаторе турбины, снизить удельный расход топлива, а также уменьшить ремонтные и эксплуатационные затраты.

Стоимость проекта: 12,4 млн. руб.

МОДЕРНИЗАЦИЯ ЭЛЕКТРОТЕХНИЧЕСКОГО ОБОРУДОВАНИЯ: РЕКОНСТРУКЦИЯ ОРУ-500 КВ, РЕКОНСТРУКЦИЯ ОРУ-220 КВ, РЕКОНСТРУКЦИЯ ОРУ-110 КВ

При реконструкции выполняется:

- замена воздушных выключателей на элегазовые производства ООО «АББ»;
- замена масляных трансформаторов тока на элегазовые;
- замена разъединителей на тип SGF;
- замена трансформаторов напряжения на емкостные типа СРВ;
- замена шинных опор и стоек;
- замена ошиновки;
- замена устройств защиты и управления на микропроцессорные;
- использование нетиповых панелей РЗА.

Стоимость проекта: 238,6 млн. руб.

РЕКОНСТРУКЦИЯ ВОДЯНОГО ЭКОНОМАЙЗЕРА КОТЛОАГРЕГАТА №10

Замена труб водяного экономайзера $\varnothing 28 \times 3$ мм на оребренные трубы $\varnothing 32 \times 4$ мм позволит: увеличить площадь теплообмена поверхности экономайзера; понизить температуру уходящих газов и соответственно увеличить КПД котла; повысить надежность эксплуатации и снизить риск возникновения трещин (свищей), т.к. гнутые участки труб выполнены по более рациональной схеме; уменьшить расход электроэнергии на ТДМ; избежать недовыработки электроэнергии и ухудшения качества мощности.

Стоимость проекта: 27,7 млн. руб.

РЕКОНСТРУКЦИЯ СИСТЕМЫ АВТОМАТИЧЕСКОГО РЕГУЛИРОВАНИЯ ТУРБИНЫ БЛОКА СТ. №6

Система автоматического регулирования турбины должна обеспечивать (в пределах регулировочного диапазона) поддержание частоты электрического тока и ограничение перетока мощности по контролируемым связям.

Стоимость проекта: 25,8 млн. руб.

ОРГАНИЗАЦИЯ ПРОИЗВОДСТВА ПРОФИЛИРОВАННЫХ КОЛЕС К ГРУЗОВЫМ АВТОМОБИЛЯМ

ЗАИНСКИЙ РАЙОН

Организация производства профилированных колес к грузовым автомобилям путем закупки оборудования (участок профилировки и калибровки обода колес, раскатной станок, сварочные машины, контрольно-измерительное оборудование, вертикально-одношпиндельные центры и модернизации линии 6F-16.

Стоимость проекта: 35,1 млн. руб.



ДОВЕДЕНИЕ ТЕМПОВ СБОРКИ АВТОМОБИЛЕЙ ДО 350 МАШКОМПЛЕКТОВ В СУТКИ

Создание мощностей для доведения темпов сборки автомобилей до 350 машкомплектов в сутки путем закупки оборудования.

Стоимость проекта: 79,6 млн.руб.

ООО «КАМАЗАВТОТЕХНИКА»

АДРЕС: РТ, ЗАИНСК,
УЛ. АВТОЗАВОДСКАЯ, Д. 11

ТЕЛЕФОН: +7 85558 93 2 38

ЭЛ. ПОЧТА: ZAAZ@KAMAZ.ORG

РУКОВОДИТЕЛЬ: ИЛЬЯ РУСЛАНОВИЧ
ДАВЫДОВ

КОНТАКТНОЕ ЛИЦО: МЕЗЕНЦЕВ В.В.

РЕКОНСТРУКЦИЯ СВЕКЛОМОЕЧНОГО КОМПЛЕКСА

ЗАИНСКИЙ РАЙОН

Проектом предусматривается установка свекломоечного комплекса производительностью 8000 тонн свеклы в сутки, состоящего из двух ополаскивателей, двух кулачковых моек Ш1-ПМД с высоким и низким уровнями воды, форсуночной мойки фирмы Путч. Исполнение мероприятий обеспечит увеличение среднесуточной мощности до 6100 тонн переработки свеклы по сравнению с достигнутой за сезон 2008 года производительностью 5 616,4 т/сут.

При обеспечении сырьем в количестве 702160 тонн объем переработки свеклы за сезон составит 691 627,6 тонн (минус 1,5% потери при хранении).

Стоимость проекта: 76 млн.руб.

Финансирование через кредитные учреждения.



ОАО «ЗАИНСКИЙ САХАР»

АДРЕС: 423520, Г. ЗАИНСК,
УЛ. ЗАВОДСКАЯ, Д. 1

ТЕЛЕФОН: +7 85558 3 12 82,
+7 85558 5 67 93

ЭЛ. ПОЧТА: OFFICE@ZAIANAR.RU

РУКОВОДИТЕЛЬ: ХАСАНОВ ЗАЛИЛЬ
НАСИМОВИЧ

КОНТАКТНОЕ ЛИЦО: ХАЙРУЛЛИН
РАИЛЬ НАИЛЕВИЧ

ЗАИНСКИЙ РАЙОН



ОАО «ЗАИНСКИЙ ЗАВОД МЕТАЛЛОКОНСТРУКЦИЙ «ТИМЕР»

ТЕЛЕФОН: +7 85558 77400

ЭЛ. ПОЧТА: ZZMK-TIMER@MAIL.RU

РУКОВОДИТЕЛЬ: МАТВЕЕВ ВЯЧЕСЛАВ
ИОСИФОВИЧ

КОНТАКТНОЕ ЛИЦО: ТИМОФЕЕВ
ВЯЧЕСЛАВ НИКОЛАЕВИЧ

АВТОМАТИЧЕСКАЯ ЛИНИЯ ИЗГОТОВЛЕНИЯ СТРОПИЛЬНЫХ ФЕРМ И ОБЛЕГЧЕННЫХ МЕТАЛЛОКОНСТРУКЦИЙ

Автоматическое проектирование и производство металлоконструкций из тонкостенных профилей для строительства. Линия производит как готовые конструкции, так и сами профили из рулонной стали. Соединение элементов производится без сварки, болтов и т.п. Расход стали для зданий составляет 20-30кг/м кв., что в 4-5 раз меньше, чем при использовании традиционных м/к. Производительность линии 125 п.м. ферм в час.

Срок реализации проекта: 9 мес. Срок окупаемости: 3 года. Количество персонала: 5 чел.

Стоимость проекта: 108 млн. руб.

АВТОМАТИЧЕСКАЯ ЛИНИЯ ИЗГОТОВЛЕНИЯ СТЕНОВЫХ И КРОВЕЛЬНЫХ СЭНДВИЧ-ПАНЕЛЕЙ

Автоматическая линия по производству стеновых и кровельных сэндвич-панелей с пенополиуретановым и базальтовым утеплителем. Производительность линии до 8м/мин.

Стоимость проекта: 158 млн. руб.

Срок реализации проекта: 12 мес. Срок окупаемости: 3 года.

АВТОМАТИЧЕСКАЯ ЛИНИЯ ИЗГОТОВЛЕНИЯ МЕТАЛЛОКОНСТРУКЦИЙ ОБЩЕГО НАЗНАЧЕНИЯ С ПОСЛЕДУЮЩИМ ЦИНКОВАНИЕМ

Автоматическое проектирование и производство металлоконструкций из горячекатаных профилей для строительства, в том числе для производства опор ЛЭП. Цинкование м/к.

Стоимость проекта: 29 млн. руб.

Срок реализации проекта: 4 мес. Срок окупаемости: 2,5 года.

ЗАИНСКИЙ РАЙОН



АДРЕС: РТ, 423520, Г. ЗАИНСК,
УЛ. ОБЪЕЗДНАЯ, Д. 17

ТЕЛЕФОН: +7 917 229 76 96,
+7 85558 7 61 61, +7 85558 7 53 99,
+7 85558 3 32 62

ЭЛ. ПОЧТА: URALGM@INBOX.RU

КОНТАКТНОЕ ЛИЦО: МАМЕДОВ РАХИД
АХМЕДОВИЧ

ПРОИЗВОДСТВО ОВОЩНЫХ СЕТОК ИЗ ПРОПИЛЕНА (ПОЛНЫЙ ЦИКЛ)

Для реализации проекта необходимо разработать проектно – техническую документацию, закупить и смонтировать оборудование, запустить производство. Объем выпуска: 5 млн. шт в год. Дополнительное создание 30 рабочих мест.

Стоимость проекта: 15 млн. руб.

Срок реализации проекта: 6 месяцев. Срок окупаемости проекта: 1,5 года.

Источник финансирования: 10 % - заемные средства, 90% - соинвесторы.

Организация производства целлюлозы и полуцеллюлозы из травянистых растений. Создание национальной сырьевой базы целлюлозосодержащего сырья из травянистых растений. Организация новых рабочих мест, расширение номенклатуры выпускаемых изделий; социально-экономический эффект.

Разработана альтернативная экологически безотходная технология получения травяной полуцеллюлозы и целлюлозы не уступающей по качеству древесной целлюлозе.

Научно-техническая новизна: разработан оригинальный универсальный непрерывно- действующий термо-механо-химический активатор для осуществления гетерогенных химических реакций, позволяющий получать целлюлозную массу из травянистых растений. Предлагаемая технология обладает рядом преимуществ по сравнению с производством древесной целлюлозы:

- снижение водооборота и промстоков в 4,5-6 раз;
- снижение расходно- концентрационных показателей процесса в 2-4 раза;
- отказ от повышенных температур давления и дорогостоящего автоклавного оборудования;
- отказ от экологически вредных хлорпроизводных и буферных катализаторов, содержащих серу;
- состав промстоков при переработке травянистых растений значительно менее «едкий» и легко поддается утилизации;
- снижение капитальных затрат на единицу производимой продукции в 1,5 раза.

Стоимость проекта: 15 млн.долл.США.

Предлагаемый план финансирования проекта: доля участия местных партнеров в проекте - ОАО «НИИнефтепромхим» - 10%, Инвестиционно-венчурный фонд РТ – 80%, соинвесторы – 10%.

Срок реализации проекта: 2011-2012 гг. Срок окупаемости: 6 лет. Степень подготовленности проектной документации (наличие бизнес-плана, экспертных заключений по проекту).

Разработан первичный вариант бизнес-плана, технический проект на организацию производства травяной целлюлозы, проекты технологического регламента и технических условий. Нарботана опытно-промышленная партия травяной небеленой и беленой полуцеллюлозы общим объемом 7 т. Выпущена опытная партия бумаги санитарно - гигиенического назначения (типа тисью). В настоящее время идет отработка технологии получения гранулята на основе травяной полуцеллюлозы для дорожного строительства.

Наличие земельного участка для реализации проекта (район местоположения, площадь кв.м, правообладатель) - г. Заинск, общая площадь - 60 га. Наличие инженерной и транспортной инфраструктуры - имеется.



ОАО «НИИНЕФТЕПРОМХИМ»

АДРЕС: 420045 Г. КАЗАНЬ,
УЛ. Н. ЕРШОВА, 29

ТЕЛЕФОН: +7 843 272 52 14

ЭЛ. ПОЧТА: INFO@NEFTPX.RU

РУКОВОДИТЕЛЬ: ЛЕБЕДЕВ НИКОЛАЙ
АЛЕКСЕЕВИЧ

КОНТАКТНОЕ ЛИЦО: НУГМАНОВ ОЛЕГ
КАГАРМАНОВИЧ



ЗАИНСКИЙ РАЙОН



СОЗДАНИЕ УСЛОВИЙ ДЛЯ АКТИВНОГО ОТДЫХА НАСЕЛЕНИЯ

Реконструкция пруда (разведение рыбы). Изготовление проектной документации, выполнение работ по реконструкции пруда и создание зоны отдыха. Срок реализации проекта: 2010 – 2012 гг.

Стоимость проекта: 3 млн. руб.

СЛОБОДСКОЕ СЕЛЬСКОЕ ПОСЕЛЕНИЕ

АДРЕС: С. АЛ. СЛОБОДА

ТЕЛЕФОН: +7 85558 6 27 30

ЭЛ. ПОЧТА: ASLOB.ZAI@TATAR.RU

КОНТАКТНОЕ ЛИЦО: СТЕПАНОВА Т.А.



ЗАИНСКИЙ РАЙОН



ОРГАНИЗАЦИЯ МЕЖПОСЕЛЕНЧЕСКОГО ЖКХ

Организация вывоза ТБО, очистка дорог, обеспечение водой, противопожарные мероприятия, озеленение, улучшение санитарно-экологического состояния сел. Покупка оборудованной машины для вывоза мусора, приобретение пожарной машины, приобретение экскаватора, создание 10 рабочих мест.

Стоимость проекта: 3 млн. руб.

Источники финансирования проекта: средства Сармаш-Башского, Верхненалимского, Багряжского сельских поселений - 30%, районные и республиканские – 70%.

Срок реализации проекта: 2010 – 2012 гг.

ИСПОЛНИТЕЛЬНЫЕ КОМИТЕТЫ САРМАШ-БАШСКОГО, ВЕРХЕНАЛИМСКОГО, БАГРЯЖСКОГО СЕЛЬСКИХ ПОСЕЛЕНИЙ

ТЕЛЕФОН: +7 85558 3 90 30;
+7 85558 3 86 18; +7 85558 6 43 42

КОНТАКТНЫЕ ЛИЦА: ХУСНУТДИНОВА
ЛАЙСАН ВАЗИРОВНА, НИКОЛАЕВА
ФАНЗИЯ НАГИМОВНА, ЧЕРНОВ
АЛЕКСАНДР НИКОЛАЕВИЧ

ЗАИНСКИЙ РАЙОН



УЛУЧШЕНИЕ САНИТАРНО-ЭКОЛОГИЧЕСКОГО СОСТОЯНИЯ ВОДНЫХ РЕСУРСОВ

Ремонт гидротехнических сооружений и пруда. Очистка пруда, приобретение материальных запасов для ремонта и берегоукрепительных работ.

Стоимость проекта: 2 млн. руб.

Источники финансирования проекта: 15% - собственные средства, 85% - привлеченные средства.

Срок реализации проекта: 2010 – 2012 гг.

ИСПОЛНИТЕЛЬНЫЙ КОМИТЕТ САРМАШ-БАШСКОГО СЕЛЬСКОГО ПОСЕЛЕНИЯ

АДРЕС: ЗАИНСКИЙ Р-Н, С. САРМАШ-
БАШ, УЛ. ЦЕНТРАЛЬНАЯ Д.144

ТЕЛЕФОН: +7 85558 3 90 30

РУКОВОДИТЕЛЬ: ХУСНУТДИНОВА
ЛАЙСАН ВАЗИРОВНА

**УЛУЧШЕНИЕ СОСТОЯНИЯ ВОДОСНАБЖЕНИЯ
НАСЕЛЕННЫХ ПУНКТОВ**

ЗАИНСКИЙ РАЙОН

Реконструкция водопровода. Замена сетей водоснабжения, ремонт водозаборных колонок, протяженность водопровода – 2,5 км. Срок реализации проекта: 2010 – 2012 гг.

Стоимость проекта: 4,5 млн.руб.

Источники финансирования проекта: 15% - собственные средства, 85% - привлеченные средства.



**ИСПОЛНИТЕЛЬНЫЙ КОМИТЕТ
САРМАШ-БАШСКОГО
СЕЛЬСКОГО ПОСЕЛЕНИЯ**

АДРЕС: ЗАИНСКИЙ Р-Н, С. САРМАШ-
БАШ, УЛ. ЦЕНТРАЛЬНАЯ Д. 144

ТЕЛЕФОН: +7 85558 3 90 30

РУКОВОДИТЕЛЬ: ХУСНУТДИНОВА
ЛАЙСАН ВАЗИРОВНА

**УЛУЧШЕНИЕ СОСТОЯНИЯ ВОДОСНАБЖЕНИЯ
НАСЕЛЕННЫХ ПУНКТОВ**

ЗАИНСКИЙ РАЙОН

Реконструкция водопровода. Замена сетей водоснабжения, ремонт водозаборных колонок в с. Светлое Озеро. Срок реализации проекта: 1 год (2010 г.).

Стоимость проекта: 3 млн. руб.

Источники финансирования проекта: 30% - собственные средства, 70% - привлеченные средства.

**ИСПОЛНИТЕЛЬНЫЙ КОМИТЕТ
СВЕТЛООЗЕРСКОГО СЕЛЬСКОГО
ПОСЕЛЕНИЯ**

АДРЕС: ЗАИНСКИЙ Р-Н, С. СВЕТЛОЕ
ОЗЕРО, УЛ. ЛЕНИНА, Д. 139А

ТЕЛЕФОН: +7 85558 68 2 88

РУКОВОДИТЕЛЬ: АТЛАСОВ ВАЛЕНТИН
АЛЕКСАНДРОВИЧ

**УЛУЧШЕНИЕ САНИТАРНО-ЭКОЛОГИЧЕСКОГО СОСТОЯНИЯ
СЕЛЬСКИХ ПОСЕЛЕНИЙ**

ЗАИНСКИЙ РАЙОН

Строительство межпоселенческого полигона для утилизации бытовых отходов территории сельского поселения. Подготовка проектно-сметной документации, отвод земли, обустройство полигона. Срок реализации проекта: 2010 – 2012 гг.

Стоимость проекта: 1,5 млн. руб.

Источники финансирования проекта: 50% - собственные средства, 50% - инвестор.



**ИСПОЛНИТЕЛЬНЫЙ КОМИТЕТ
АКСАРИНСКОГО СЕЛЬСКОГО
ПОСЕЛЕНИЯ**

АДРЕС: С. АКСАРИНО ЗАИНСКОГО Р-НА,
УЛ. ВАХИТОВА, Д. 2

ТЕЛЕФОН: +7 85558 3 73 42

ЭЛ. ПОЧТА: AKS.ZAI@TATAR.RU

РУКОВОДИТЕЛЬ: ГИЛЬМАНОВ ЮРИЙ
ИСМАГИЛОВИЧ

ОРГАНИЗАЦИЯ МЕЖПОСЕЛЕНЧЕСКОГО ЖКХ

Организация вывоза ТБО, очистка дорог, обеспечение водой, противопожарные мероприятия, озеленение, улучшение санитарно-экологического состояния сел. Покупка оборудованной машины для вывоза мусора, приобретение пожарной машины, приобретение экскаватора, создание 7 рабочих мест. Срок реализации проекта: 2010 – 2012 гг.

Стоимость проекта: 3 млн. руб.

Источники финансирования проекта: 50% - средства сельских поселений, 50% - районный и республиканский бюджеты.

**УЛУЧШЕНИЕ СОСТОЯНИЯ ВОДОСНАБЖЕНИЯ
НАСЕЛЕННЫХ ПУНКТОВ**

Строительство водопровода и водозаборных колонок в д. Перцовка и д. Третья Бугульда. Срок реализации проекта: 2010 – 2012 гг.

Стоимость проекта: 2,5 млн. руб.

Источники финансирования проекта: 10% - собственные средства, 90% - привлеченные средства.

ЗАИНСКИЙ РАЙОН



БЕГИШЕВСКОЕ СЕЛЬСКОЕ ПОСЕЛЕНИЕ

АДРЕС: ЗАИНСКИЙ Р-Н, С. БЕГИШЕВО,
УЛ. КЛУБНАЯ, Д. 1

ТЕЛЕФОН: +7 85558 3 82 36

ЭЛ. АДРЕС: BEG.ZAI@TATAR.RU

РУКОВОДИТЕЛЬ: САМАТОВ РАШАТ
МАХМУРАХМАНОВИЧ

СОЗДАНИЕ УСЛОВИЙ ДЛЯ АКТИВНОГО ОТДЫХА НАСЕЛЕНИЯ

Реконструкция пруда. Изготовление проектной документации, выполнение работ по реконструкции пруда и создание зоны отдыха. Создание рыбного хозяйства, создание дополнительно 7 рабочих мест. Объем пруда: 490 м куб. Срок реализации проекта: 2011–2014 гг.

Стоимость проекта: 5 млн. руб.

Источники финансирования проекта: 10% - собственные средства, 90% - средства инвестора.

УЛУЧШЕНИЕ САНИТАРНО-ЭКОЛОГИЧЕСКОГО СОСТОЯНИЯ СЕЛЬСКИХ ПОСЕЛЕНИЙ

Подготовка проектно-сметной документации, отвод земли, обустройство полигона. Срок реализации проекта: 2010 – 2012 гг.

Стоимость проекта: 1,3 млн. руб.

Источники финансирования проекта: 20% - собственные средства, 80% - инвесторы.

ЗАИНСКИЙ РАЙОН



ТЮГЕЕВСКОЕ СЕЛЬСКОЕ ПОСЕЛЕНИЕ

АДРЕС: ЗАИНСКИЙ Р-Н, С. ТЮГЕЕВКА,
УЛ. ЦЕНТРАЛЬНАЯ, Д. 8

ТЕЛЕФОН: +7 85558 6 05 48

ЭЛ. АДРЕС: TURG.ZAI@TATAR.RU

РУКОВОДИТЕЛЬ: ПОПОВА ТАТЬЯНА
ВАСИЛЬЕВНА

УЛУЧШЕНИЕ СОСТОЯНИЯ ВОДОСНАБЖЕНИЯ НАСЕЛЕННЫХ ПУНКТОВ

Строительство водопровода. Подготовка проектной документации на водоснабжение, приобретение металлического бака для накопления воды, труб (7км). Срок реализации проекта: 2010 – 2012 гг.

Стоимость проекта: 5 млн. руб.

Источники финансирования проекта: 90% - инвестор, 10% - собственные средства.

ЗАИНСКИЙ РАЙОН



ИСПОЛНИТЕЛЬНЫЙ КОМИТЕТ КАДЫРОВСКОГО СЕЛЬСКОГО ПОСЕЛЕНИЯ

АДРЕС: С.КАДЫРОВО ЗАИНСКОГО
РАЙОНА, УЛ. МОЛОДЕЖНАЯ

ТЕЛЕФОН: +7 85558 6 33 14

РУКОВОДИТЕЛЬ: ЗАЙЦЕВА РИММА
СУЛТАНБАЕВНА

УЛУЧШЕНИЕ САНИТАРНО-ЭКОЛОГИЧЕСКОГО СОСТОЯНИЯ СЕЛЬСКИХ ПОСЕЛЕНИЙ

Строительство межпоселенческого полигона для утилизации бытовых отходов территории сельского поселения. Подготовка проектно-сметной документации, отвод земли, обустройство полигона. Срок реализации проекта: 2009 - 2011 гг.

Стоимость проекта: 1,5 млн. руб.

Источники финансирования проекта: 20% - собственные средства, 80% - инвестор.

УЛУЧШЕНИЕ САНИТАРНО-ЭКОЛОГИЧЕСКОГО СОСТОЯНИЯ СЕЛЬСКИХ ПОСЕЛЕНИЙ

ЗАИНСКИЙ РАЙОН

Строительство межпоселенческого полигона для утилизации бытовых отходов территории сельского поселения. Подготовка проектно-сметной документации, отвод земли, обустройство полигона. Срок реализации проекта: 2009 - 2011 гг.

Стоимость проекта: 1,5 млн. руб.

Источники финансирования проекта: 20% - собственные средства, 80% - инвестор.



СОЗДАНИЕ АКТИВНОЙ ЗОНЫ ОТДЫХА

ИСПОЛНИТЕЛЬНЫЙ КОМИТЕТ ВЕРХНЕПЕНЯЧИНСКОГО СЕЛЬСКОГО ПОСЕЛЕНИЯ

Реконструкция пруда и создание активной зоны отдыха, создание дополнительно 11 рабочих мест. Подготовка проектно-сметной документации, реконструкция пруда (450 куб. м), обустройство прибрежной территории, сдача в аренду для эксплуатации. Срок реализации проекта: 2009 - 2013 гг.

Стоимость проекта: 5 млн. руб.

Источники финансирования проекта: 20% - собственные средства, 80% - инвестор.

АДРЕС: ЗАИНСКИЙ РАЙОН, С.ВЕРХНИЕ ПИНЯЧИ, УЛ. ЦЕНТРАЛЬНАЯ, Д. 20А

ТЕЛЕФОН: +7 85558 6 34 18

ЭЛ. АДРЕС: ZARDI@MAIL.RU

РУКОВОДИТЕЛЬ: ТУКТАРОВ МУНИР ХАБИБУЛЛОВИЧ

СОЗДАНИЕ ХОЗЯЙСТВА ПО РАЗВЕДЕНИЮ ПОРОДИСТЫХ ЛОШАДЕЙ

ЗАИНСКИЙ РАЙОН

Разведение племенных породистых лошадей, создание дополнительно 5 рабочих мест. Строительство конюшен и вспомогательных помещений, закупка спец. оборудования. Инженерная и транспортная инфраструктуры имеется. Срок реализации проекта: 2009 - 2011 гг.

Стоимость проекта: 1,5 млн. руб.

Источники финансирования проекта: 100% - собственные средства.



ВЕРХНЕПЕНЯЧИНСКОЕ СЕЛЬСКОЕ ПОСЕЛЕНИЕ, ИП МАРДАНШИН Х.

АДРЕС: С. БЕГИШЕВО ЗАИНСКОГО Р-НА, УЛ. ЦЕНТРАЛЬНАЯ, Д. 20 А

ТЕЛЕФОН: +7 917 263 10 18

ЭЛ. АДРЕС: ZARDI@MAIL.RU

РУКОВОДИТЕЛЬ: МАРДАНШИН ХАЙДАР

УЛУЧШЕНИЕ САНИТАРНО-ЭКОЛОГИЧЕСКОГО СОСТОЯНИЯ СЕЛЬСКИХ ПОСЕЛЕНИЙ

ЗАИНСКИЙ РАЙОН

Строительство межпоселенческого полигона для утилизации бытовых отходов территорий Новоспасского, Бухарайского и Урсаевского сельских поселений. Подготовка проектно-сметной документации, отвод земли, обустройство полигона.

Срок реализации проекта: 2010 – 2012 гг.

Стоимость проекта: 1,5 млн. руб.

Источники финансирования проекта: 20% - собственные средства, 80% - инвестор.



ИСПОЛНИТЕЛЬНЫЙ КОМИТЕТ НОВОСПАССКОГО СЕЛЬСКОГО ПОСЕЛЕНИЯ

АДРЕС: С. НОВОСПАССК ЗАИНСКОГО Р-НА, УЛ. МОЛОДЕЖНАЯ Д.13

ТЕЛЕФОН: +7 85558 6 45 36

РУКОВОДИТЕЛЬ: РАХИМОВА РАЗИНА МИРГАЗИЯНОВНА

ЗАИНСКИЙ РАЙОН



ИСПОЛНИТЕЛЬНЫЙ КОМИТЕТ НОВОСПАССКОГО СЕЛЬСКОГО ПОСЕЛЕНИЯ

АДРЕС: С. НОВОСПАССК
ЗАИНСКОГО Р-НА,
УЛ. МОЛОДЕЖНАЯ Д.13

ТЕЛЕФОН: +7 85558 6 45 36

РУКОВОДИТЕЛЬ: РАХИМОВА РАЗИНА
МИРГАЗИЯНОВНА

ОБЕСПЕЧЕНИЯ НАСЕЛЕНИЯ ЭКОЛОГИЧЕСКИ ЧИСТОЙ ПИТЬЕВОЙ ВОДОЙ

Реконструкция родника в д. Старый Бусеряк, благоустройство территории. Срок реализации проекта: 1 год (2010 г.).

Стоимость проекта: 0,6 млн. руб.

Источник финансирования проекта: средства инвестора.



ЗАИНСКИЙ РАЙОН



ИСПОЛНИТЕЛЬНЫЙ КОМИТЕТ ДУРТМУНЧИНСКОГО СЕЛЬСКОГО ПОСЕЛЕНИЯ

АДРЕС: С. ДУРТ МУНЧА ЗАИНСКОГО Р-НА
УЛ. МОЛОДЕЖНАЯ, Д. 148

ТЕЛЕФОН: +7 85558 6 03 10

ЭЛ. ПОЧТА: DURT.ZAI@TATAR.RU

РУКОВОДИТЕЛЬ: СИТДИКОВ РАДИК
ТАКСИНОВИЧ

УЛУЧШЕНИЕ УСЛОВИЙ И КАЧЕСТВА СОЦИАЛЬНОГО ОБСЛУЖИВАНИЯ СЕЛЬСКОГО НАСЕЛЕНИЯ

Обеспечение детей детским садом и создание дополнительных рабочих мест. Реконструкция жилого дома под детский сад. Срок реализации проекта: 2010 – 2011 гг.

Стоимость проекта: 1,8 млн. руб.

Источники финансирования проекта: средства республиканского бюджета.

УЛУЧШЕНИЕ САНИТАРНО-ЭКОЛОГИЧЕСКОГО СОСТОЯНИЯ СЕЛЬСКИХ ПОСЕЛЕНИЙ

Строительство межпоселенческого полигона для утилизации бытовых отходов территорий сельских поселений. Подготовка проектно-сметной документации, отвод земли, обустройство полигона. Идет согласование выбора участка. Срок реализации проекта: 2010-2012 гг.

Стоимость проекта: 1,8 млн. руб.

Источники финансирования проекта: 20% - собственные средства, 80% - инвестор.

СОЗДАНИЕ АКТИВНОЙ ЗОНЫ ОТДЫХА

Реконструкция пруда и создание активной зоны отдыха, создание дополнительно 7 рабочих мест. Подготовка проектно-сметной документации, реконструкция пруда (400 куб.м), обустройство прибрежной территории, сдача в аренду для эксплуатации. Срок реализации проекта: 2010-2012 гг.

Стоимость проекта: 0,5 млн. руб.

Источники финансирования проекта: 20% - собственные средства, 80% - инвестор.

СОХРАНЕНИЕ ТРАДИЦИЙ И ОБРЯДОВ НАРОДОВ КРЯШЕН

ЗАИНСКИЙ РАЙОН

Проведение обрядовых праздников народов кряшен - «Бо-ламык». Подготовка сценария проведения праздника, пошив костюмов, проведение PR-компания с целью привлечения инвесторов и расширение состава участников.

Стоимость проекта: 0,4 млн. руб.

Источники финансирования проекта: 20% - собственные средства, 80% - инвестор.

Срок реализации проекта: 2010-2012 гг.



СОЗДАНИЕ ЕДИНОГО УЧЕБНО-ВОСПИТАТЕЛЬНОГО ЦЕНТРА

ИСПОЛНИТЕЛЬНЫЙ КОМИТЕТ САВАЛЕЕВСКОГО СЕЛЬСКОГО ПОСЕЛЕНИЯ

Оптимизация бюджетных средств Реконструкция школьных помещений под размещение детского садика в с. Савалеево.

Стоимость проекта: 1,5 млн. руб.

Источник финансирования проекта: 10% - средства бюджета сельского поселения, 90% - средства республиканского бюджета.

Срок реализации проекта: 2010-2011 гг.

АДРЕС: С. САВАЛЕЕВО ЗАИНСКОГО
Р-НА, УЛ. ЗЕЛЕНАЯ, Д. 38

ТЕЛЕФОН: +7 85558 6 23 47

ЭЛ. ПОЧТА: SAV.ZAI@TATAR.RU

РУКОВОДИТЕЛЬ: БУТЯЕВА НИНА
ГЕРАСИМОВНА

УЛУЧШЕНИЕ СОСТОЯНИЯ ВОДОСНАБЖЕНИЯ НАСЕЛЕННЫХ ПУНКТОВ

Строительство водопровода в с. Савалеево. Подготовка проектной документации на водоснабжение, приобретение металлического бака для накопления воды, труб (3,5 км).

Стоимость проекта: 4,5 млн. руб.

Источники финансирования проекта: 90% - инвестор, 10% - собственные средства.

Срок реализации проекта: 2010-2011 гг.

УЛУЧШЕНИЕ СОСТОЯНИЯ ЭНЕРГООБЕСПЕЧЕНИЯ

Улучшение состояния энергообеспечения населения с. Савалеево. Подготовка проектной документации, закупка кабеля, опорных столбов и прокладка кабеля и электроосвящения.

Стоимость проекта: 3 млн.руб.

Срок реализации проекта: 1 год (2011 г.).

Источники финансирования проекта: 85% - инвестор, 15% - собственные средства.

УЛУЧШЕНИЕ САНИТАРНО-ЭКОЛОГИЧЕСКОГО СОСТОЯНИЯ СЕЛЬСКИХ ПОСЕЛЕНИЙ

Строительство межпоселенческого полигона для утилизации бытовых отходов территорий сельских поселений. Подготовка проектно-сметной документации, отвод земли, обустройство полигона.

Стоимость проекта: 2,5 млн. руб.

Источники финансирования проекта: 85% - инвестор, 15% - собственные средства.

Срок реализации проекта: 2011-2012 гг.

ЗАИНСКИЙ РАЙОН



ИСПОЛНИТЕЛЬНЫЙ КОМИТЕТ ГУЛЬКИНСКОГО СЕЛЬСКОГО ПОСЕЛЕНИЯ

АДРЕС: С. ГУЛЬКИНО ЗАИНСКОГО Р-НА,
УЛ. ЦЕНТРАЛЬНАЯ, Д.2 7

ТЕЛЕФОН: +7 85558 6 08 09

ЭЛ. ПОЧТА: GUL.ZAI@TATAR.RU

РУКОВОДИТЕЛЬ: НЕКРАСОВ ВАЛЕРИЙ
ВАСИЛЬЕВИЧ

УЛУЧШЕНИЕ УСЛОВИЙ И КАЧЕСТВА КУЛЬТУРНОГО ОБСЛУЖИВАНИЯ СЕЛЬСКОГО НАСЕЛЕНИЯ

Подготовка сметной документации на ремонт здания сельского клуба. Срок реализации проекта: 1 год (2010 г.).

Стоимость проекта: 4 млн. руб.

Источники финансирования проекта: 10% - собственные средства, 90% - средства инвестора.

ОРГАНИЗАЦИЯ МЕЖПОСЕЛЕНЧЕСКОГО ЖКХ

Очистка дорог, противопожарные мероприятия, озеленение, улучшение санитарно-экологического состояния сел. Приобретение экскаватора, создание хозяйствующего субъекта.

Стоимость проекта: 1,15 млн. руб.

Источники финансирования проекта: 50% - средства сельских поселений, 50% - районный и республиканский бюджеты.

Срок реализации проекта: 1 год (2010 г.).

ЗАИНСКИЙ РАЙОН



ОБЩЕОБРАЗОВАТЕЛЬНОЕ УЧРЕЖДЕНИЕ «СРЕДНЯЯ ОБРАЗОВАТЕЛЬНАЯ ШКОЛА № 3»

АДРЕС: Г. ЗАИНСК ЗАИНСКОГО РАЙОНА
УЛ. ЛОБАЧЕВСКОГО, Д. 5

ТЕЛЕФОН: +7 85558 3 52 87

РУКОВОДИТЕЛЬ: МАЗУРЕВСКАЯ
ВАЛЕНТИНА АНДРЕЕВНА

УЛУЧШЕНИЕ УСЛОВИЙ И КАЧЕСТВА МУНИЦИПАЛЬНЫХ УСЛУГ В СФЕРЕ ОБРАЗОВАНИЯ

Капитальный ремонт муниципального общеобразовательного учреждения «Средняя образовательная школа № 3». Реконструкция школьной столовой.

Стоимость проекта: 3 млн. руб.

Срок реализации проекта: 1 год (2010 г.).

Источники финансирования проекта: средства инвестора.

ЗАИНСКИЙ РАЙОН



ОБЩЕОБРАЗОВАТЕЛЬНОЕ УЧРЕЖДЕНИЕ «СРЕДНЯЯ ОБРАЗОВАТЕЛЬНАЯ ШКОЛА № 6»

АДРЕС: Г. ЗАИНСК, ЗАИНСКОГО РАЙОНА

ТЕЛЕФОН: +7 85558 3 48 43

РУКОВОДИТЕЛЬ: КУЗНЕЦОВ СЕРГЕЙ
АЛЕКСАНДРОВИЧ

УЛУЧШЕНИЕ УСЛОВИЙ И КАЧЕСТВА МУНИЦИПАЛЬНЫХ УСЛУГ В СФЕРЕ ОБРАЗОВАНИЯ

Капитальный ремонт общеобразовательного учреждения «Средняя образовательная школа № 6». Реконструкция фасада здания, внутренние отделочные работы, замена мебели, благоустройство территории.

Стоимость проекта: 15 млн. руб.

Срок реализации проекта: 1 год (2011 г.).

Источники финансирования проекта: средства инвестора.

УЛУЧШЕНИЕ УСЛОВИЙ И КАЧЕСТВА МУНИЦИПАЛЬНЫХ УСЛУГ В СФЕРЕ ФИЗИЧЕСКОЙ КУЛЬТУРЫ И СПОРТА

ЗАИНСКИЙ РАЙОН

Реконструкция стадиона «Энергия». Замена травяного покрытия футбольного поля на искусственное (6240 кв.м). Проектно-сметная документация имеется.

Стоимость проекта: 6,12 млн. руб. (цены 2001 г.).

Срок реализации проекта: 1 год (2010 г.).

Источники финансирования проекта: средства инвестора.



СТРОИТЕЛЬСТВО ФУТБОЛЬНОГО ПОЛЯ С ИСКУССТВЕННЫМ ПОКРЫТИЕМ НА ТЕРРИТОРИИ ОБЩЕОБРАЗОВАТЕЛЬНОГО УЧРЕЖДЕНИЯ «СРЕДНЯЯ ОБРАЗОВАТЕЛЬНАЯ ШКОЛА № 7»

УПРАВЛЕНИЕ ПО ФИЗИЧЕСКОЙ КУЛЬТУРЕ, СПОРТУ И ТУРИЗМУ

Покрытие футбольного поля искусственным газоном (4050 кв.м). Срок реализации проекта: 1 год (2012 г.).

Стоимость проекта: 5,14 млн. руб. (цены 2001г.).

Источники финансирования проекта: средства инвестора.

АДРЕС: 423520, Г. ЗАИНСК, ПР. ПОБЕДЫ, Д. 1/12

ТЕЛЕФОН: +7 85558 3 53 67

ЭЛ. АДРЕС: UDMS.ZAINSK@MAIL.RU

РУКОВОДИТЕЛЬ: УРАЗАЙКИН ПЕТР СЕРГЕЕВИЧ

СТРОИТЕЛЬСТВО УНИВЕРСАЛЬНОГО СПОРТИВНОГО ЗАЛА С ПЛАВАТЕЛЬНЫМ БАССЕЙНОМ

Территория в районе д. Воздвиженка. Срок реализации проекта: 2 года (2012 – 2013 гг.).

Стоимость проекта: 44,7 млн. руб. (цены 2001 г.).

Источники финансирования проекта: средства инвестора.

УЛУЧШЕНИЕ УСЛОВИЙ И КАЧЕСТВА МУНИЦИПАЛЬНЫХ УСЛУГ В СФЕРЕ ИНФОРМАЦИОННОГО ОБСЛУЖИВАНИЯ

ЗАИНСКИЙ РАЙОН

Реконструкция нежилого помещения под районный архив. Здание имеется (360 кв. м). Срок реализации проекта: 2 года (2012 – 2013 гг.).

Стоимость проекта: 3,7 млн. руб. (цены 2001 г.).

Источники финансирования проекта: средства инвестора.



АРХИВНЫЙ ОТДЕЛ ЗАИНСКОГО МУНИЦИПАЛЬНОГО РАЙОНА

АДРЕС: 423520, Г. ЗАИНСК,
УЛ. КРУПСКОЙ, Д. 6

ТЕЛЕФОН: +7 85558 7 07 15

РУКОВОДИТЕЛЬ: АХМЕТВАЛЕЕВА
ФЛОРИДА ФОАТОВНА



ЗАИНСКИЙ РАЙОН



УПРАВЛЕНИЕ КУЛЬТУРЫ ЗАИНСКОГО МУНИЦИПАЛЬНОГО РАЙОНА

АДРЕС: 423520, Г. ЗАИНСК,
УЛ. КРУПСКОЙ, Д. 6

ТЕЛЕФОН: +7 85558 7 07 82

РУКОВОДИТЕЛЬ: МУСИН ФАРИД
ХАРИСОВИЧ

УЛУЧШЕНИЕ УСЛОВИЙ И КАЧЕСТВА МУНИЦИПАЛЬНЫХ УСЛУГ В СФЕРЕ КУЛЬТУРЫ

Компьютеризация сельских библиотек (14 библиотек) с подключением к интернету. Срок реализации проекта: 4 года (2010-2013 гг.).

Стоимость проекта: 0,27 млн. руб. (цены 2001г.).

Источники финансирования проекта: средства республиканского бюджета.

ПОПОЛНЕНИЕ КНИЖНОГО ФОНДА ЦЕНТРАЛЬНОЙ БИБЛИОТЕЧНОЙ СИСТЕМЫ

Срок реализации проекта: 5 лет.

Стоимость проекта: 0,15 млн. руб.

Источники финансирования проекта: средства республиканского бюджета.

СТРОИТЕЛЬСТВО БУХАРАЙСКОГО СЕЛЬСКОГО ДОМА КУЛЬТУРЫ (100 МЕСТ)

Срок реализации проекта: 3 года (2012-2014 гг.).

Стоимость проекта: 12 млн. руб.

Источники финансирования проекта: средства республиканского бюджета.



МЕНДЕЛЕЕВСКИЙ МУНИЦИПАЛЬНЫЙ РАЙОН

Уважаемые дамы и господа!

Менделеевский район - один из самобытных районов Республики Татарстан с уникальным сочетанием природно-климатических возможностей и большим инвестиционным потенциалом.

Менделеевский район находится в северо-восточной части Республики Татарстан, на правом берегу р.Камы. На территории района площадью 744,9 кв. км проживают 30,4 тыс. человек.

Сравнительно небольшой Менделеевский район является одним из высокоразвитых химических регионов республики, ведущими предприятиями которого выступают ОАО «Химзавод им.Л.Я.Карпова» и ООО «Менделеевсказот».

Через район проходят автомагистраль и железная дорога федерального значения, речной порт на р.Каме, ближайший аэропорт в Нижнекамске «Бегишево». Район имеет все жизнеобеспечивающие внутренние и внешние коммуникации. Территорию района пересекает железная дорога Агрыз - Круглое Поле - Бугульма, связывающая воедино Северо-Западный, Северо-Восточный и Юго-Восточный экономические районы Республики Татарстан, и важнейшие широтные железные дороги Москва-Челябинск и Москва-Екатеринбург. Кроме того, по территории района проходит шоссейная дорога Казань-Можга-Ижевск, связывающая Центр России и Поволжья с Предуральем и Уралом. Подобная концентрация крупных промышленных производств, коммуникаций отнюдь не является случайной. Менделеевский район занимает выгодное географическое и экономическое положение, будучи расположенным между экономическими районами России - Промышленным Центром - с одной стороны, и Уралом - с другой, в месте пересечения важнейших коммуникаций, включая Каму, соединяющих в единую систему обширный природный (естественно - исторический) ресурсный потенциал востока страны с его потребительски емким западом.

Менделеевский район входит в зону смешанных лесов Вятско-Камской возвышенности. Это ступенчатая волнисто-эрозионная равнина со средней высотой водораздела 62-200 метров. В основе рельефа лежат структуры, особенности которых определили важнейшие его черты и весь перечень природных ресурсов г.Менделеевска: строительный камень, песчано-гравийные материалы, карбонатные породы, кирпично-черепичные глины и др.

Далеко за пределами республики своей целебной водой и современным уровнем оздоровления людей славится жемчужина района – санаторий «Ижминводы».

Менделеевский район открыт для сотрудничества с российскими и зарубежными инвесторами. Администрация района ведет активную политику, направленную на привлечение инвестиций. Сегодня мы стремимся создать в районе все условия для того, чтобы бизнес чувствовал себя комфортно.

Мы заинтересованы в плодотворном взаимовыгодном сотрудничестве и уверены, что совместная плодотворная работа по развитию инвестиционного потенциала Менделеевского муниципального района будет выгодна как для Вашего бизнеса, так и для жителей нашего района.

С уважением, Тагир Нуруллович Харматуллин,
Глава Менделеевского муниципального района



**ГЛАВА МЕНДЕЛЕЕВСКОГО
МУНИЦИПАЛЬНОГО РАЙОНА
ХАРМАТУЛЛИН
ТАГИР НУРУЛЛОВИЧ**

АДРЕС: 423650, Г. МЕНДЕЛЕЕВСК,
УЛ. ФОМИНА, Д. 7

ТЕЛЕФОН: +7 85549 2 10 69

ЭЛ.ПОЧТА: MENDELEY@TATAR.RU



МЕНДЕЛЕЕВСКИЙ РАЙОН



ОАО «ХИМИЧЕСКИЙ ЗАВОД ИМ. Л.Я.КАРПОВА»

АДРЕС: Г. МЕНДЕЛЕЕВСК,
УЛ. ПИОНЕРСКАЯ, Д. 2

ТЕЛЕФОН: +7 85549 2 12 51

ЭЛ.ПОЧТА: ROOT@KARPOVSCHEM.RU

РУКОВОДИТЕЛЬ: ШАМСИН Д.Р.

КОНТАКТНОЕ ЛИЦО: РАДЫГИН З.З.,
КАРИМОВ Я.М.

СТРОИТЕЛЬСТВО СИСТЕМЫ ХОЗ-БЫТОВОЙ КАНАЛИЗАЦИИ НА ПРОИЗВОДСТВЕННЫХ ПЛОЩАДКАХ №2 И №3 ОАО «ХИМЗАВОД ИМ.Л.Я.КАРПОВА»

Строительство системы хоз-бытовой канализации на производственных площадках №2 и №3 с последующей перекачкой на городские БОС, в рамках реализации программы «Прекращение сброса сточных вод (талых, дождевых) в бассейн Каспийского моря». Создание новых рабочих мест.

Стоимость проекта: 8,1 млн.руб.

Предлагаемый план финансирования проекта: 20% - собственные средства, 80% - бюджетные средства.

ОРГАНИЗАЦИЯ ПРОИЗВОДСТВА НИТРАТА КАЛЬЦИЯ

Создание первого российского производства безводного гранулированного нитрата кальция в рамках реализации программы импортозамещения и производство конкурентной продукции. Создание новых рабочих мест.

Стоимость проекта: 25 млн.руб.

Предлагаемый план финансирования проекта: 50% - собственные средства, 50% - бюджетные средства.

ОРГАНИЗАЦИЯ ПРОИЗВОДСТВА МАГНИЯ СЕРНОКИСЛОГО БЕЗВОДНОГО

Организация производства магния сернокислого безводного в рамках реализации программы импортозамещения, расширения ассортимента выпускаемой продукции на предприятии, получения дополнительной прибыли и создания новых рабочих мест.

Стоимость проекта: 40 млн.руб.

Предлагаемый план финансирования проекта: 20% - собственные средства, 80% - бюджетные средства.

СТРОИТЕЛЬСТВО СИСТЕМЫ ЛИВНЕВОЙ КАНАЛИЗАЦИИ НА ПРОИЗВОДСТВЕННЫХ ПЛОЩАДКАХ №2 И №3 ОАО «ХИМЗАВОД ИМ.Л.Я.КАРПОВА»

Строительство системы ливневой канализации на производственных площадках №2 и №3 в рамках программы «Прекращение сброса сточных вод (талых, дождевых) в бассейн Каспийского моря». Создание новых рабочих мест.

Стоимость проекта: 21,4 млн.руб.

Предлагаемый план финансирования проекта: 20% - собственные средства, 80% - бюджетные средства.

**ПРОИЗВОДСТВО И РЕАЛИЗАЦИЯ ПРОДУКЦИИ
РАСТЕНИЕВОДСТВА**

МЕНДЕЛЕЕВСКИЙ РАЙОН

Стоимость проекта: 30,0 млн.руб.

Предлагаемый план финансирования проекта: 50% - собственные средства, 50% - бюджетные средства.



**ООО АГРОФИРМА
«МЕНДЕЛЕЕВСК»**



АДРЕС: Г. НАБЕРЕЖНЫЕ ЧЕЛНЫ,
НАБЕРЕЖНОЧЕЛНИНСКИЙ КОМБИНАТ
ХЛЕБОПРОДУКТОВ

ТЕЛЕФОН: +7 85549 2 16 68,
+7 9172 694 472

РУКОВОДИТЕЛЬ: РЫБАКОВ
ВЯЧЕСЛАВ МАТВЕЕВИЧ

КОНТАКТНОЕ ЛИЦО: РЫБАКОВ
ВЯЧЕСЛАВ МАТВЕЕВИЧ

МЕНЗЕЛИНСКИЙ МУНИЦИПАЛЬНЫЙ РАЙОН



**ГЛАВА МЕНЗЕЛИНСКОГО
МУНИЦИПАЛЬНОГО РАЙОНА
САДЫКОВ
РАСИМ МУКАРАМОВИЧ**

АДРЕС: 423700, Г. МЕНЗЕЛИНСК,
УЛ. ЛЕНИНА, Д. 80

ТЕЛЕФОН: +7 85555 3 10 08
+7 85555 3 16 08

ЭЛ. ПОЧТА: MENZALIA@TATAR.RU

Уважаемые дамы и господа!

Мензелинский муниципальный район – один из древнейших районов Республики Татарстан.

К достоинствам муниципального образования можно отнести - выгодное географическое расположение, красивейшую природу, благоприятный климат, что поможет нам сохранять статус инвестиционно привлекательного экономического района.

Этому способствует и сложившаяся в районе политическая и социальная стабильность, активная работа администрации по созданию наиболее благоприятного для инвесторов законодательного и налогового климата, наличие квалифицированных трудовых ресурсов.

Сегодня значительный инвестиционный потенциал сосредоточен в создании и развитии промышленных производств. Эффективны инвестиционные вложения в сельское хозяйство, сферу малого предпринимательства. Особое место занимает развитие экологически чистого и инновационного производства с применением новейших технологий.

Администрация района гарантирует потенциальным инвесторам создание оптимальных условий для успешного ведения бизнеса: оперативное решение вопросов, прозрачность процессов, открытый диалог. Мы заинтересованы в том, чтобы Ваш бизнес был эффективным, стабильным и безопасным.

Приглашаем Вас к долгосрочному и взаимовыгодному сотрудничеству. Убежден, что Мензелинский муниципальный район откроет новые горизонты для развития Вашего бизнеса.

С уважением, Расим Мукарлович Садыков,
Глава Мензелинского муниципального района

Мензелинск – один из древнейших городов Республики Татарстан. В 2006 году отпраздновал свой юбилей – ему исполнилось 225 лет.

Мензелинский район, созданный 10 августа 1930 года – один из крупнейших районов Республики Татарстан, обладающий значительным экономическим, культурным и образовательным потенциалом.

Город в Республике Татарстан, областного подчинения, центр Мензелинского района, расположен в северо-восточной части Республики Татарстан, недалеко от границ с Башкортостаном и Удмуртией, в 290 километрах от столицы Республики Татарстан – города Казани, в 57 км на запад от города - автогиганта Набережные Челны. Мензелинский район занимает площадь 1920 кв. км – это 2,8 % площади всей Республики Татарстан. Из них 45 % занимают пашни, 12 % – леса, 8 % – пастбища, 24 % – луга. Район граничит с Актанышским, Муслюмовским, Тукаевским, Агрызским районами.

В районе 68 населенных пунктов, объединенных в 19 сельских поселений. Численность населения Мензелинского района составляет 30,1 тыс. человек, из них проживает в городе около 16,9 тыс. человек, на селе – 13,2 тыс. человек.

Многонационален состав населения района, татары составляют 62,1%, русские – 33,6%, марийцы – 2,7%, чувашаи – 0,5% и другие национальности 1,1%.

Мензелинский район – сельскохозяйственный. В этой отрасли насчитывается 104 хозяйствующих субъекта. Их них 80 крестьянско-фермерских хозяйств, 24 сельхозпредприятия различных форм собственности.

МЕНЗЕЛИНСКИЙ МУНИЦИПАЛЬНЫЙ РАЙОН

МЕНЗЕЛИНСКИЙ РАЙОН

Всего в районе работают 25 общеобразовательных учреждений, Кадетская школа, Татарская гимназия, Прогимназия, специальная (коррекционная) общеобразовательная школа-интернат, методический координационный центр, центр внешкольной работы, 31 дошкольное общеобразовательное учреждение. Кроме того, в Мензелинске функционируют такие средние специальные учебные заведения, как Сельскохозяйственный техникум, Педагогический колледж, Медицинское училище, ПУ-52.

В структуру Мензелинской межпоселенческой центральной библиотеки входят Детская, городская, центральная и 28 сельских библиотек. Всего в районе имеется 49 клубных учреждений, районный Дворец культуры, Краеведческий музей, Музей им. Мусы Джалиля, Детская школа искусств.

Большим подарком для населения района от Партии «Единая Россия» стало открытие Ледового дворца «Юность», заработала Детско-юношеская спортивная школа «Юбилейная», теннисный корт «Олимп».

Население района обслуживают 1 центральная районная больница, поликлиника, Детская консультация, Женская консультация, Отделение скорой медицинской помощи и 39 фельдшерско-акушерских пунктов.

АДРЕС: 423700, Г. МЕНЗЕЛИНСК,
УЛ. ЛЕНИНА, Д. 80

ТЕЛЕФОН: +7 85555 3 10 08
+7 85555 3 16 08

ЭЛ.ПОЧТА: MENZALIA@TATAR.RU



МЕНЗЕЛИНСКИЙ РАЙОН

СОЗДАНИЕ ЗАВОДА ПО ПРОИЗВОДСТВУ АВТОНОРМАЛЕЙ МИРОВЫХ СТАНДАРТОВ



ОАО «МЕНЗЕЛИНСКИЙ МЕХАНИЧЕСКИЙ ЗАВОД»

АДРЕС: 423700, РЕСПУБЛИКА
ТАТАРСТАН, Г. МЕНЗЕЛИНСК,
УЛ. ЧЕЛНИНСКИЙ ТРАКТ, Д.35

ТЕЛЕФОН: +7 85555 3 30 63,
+7 916 902 78 88

ЭЛ. ПОЧТА: ООО.MMZ@MAIL.RU

РУКОВОДИТЕЛЬ: ХУСАИНОВ РАВИЛЬ
КАСЫМОВИЧ

КОНТАКТНОЕ ЛИЦО: ХУСАИНОВ РАВИЛЬ
КАСЫМОВИЧ, АДЫЛЕВ МИХАИЛ
СЕРГЕЕВИЧ

Главной задачей строительства Мензелинского механического завода является обеспечение российской машиностроительной промышленности метизами, нормальными и другими комплектующими для сборки машиностроительных изделий.

Основные потребители метизной продукции такие отрасли, как автостроение, авиастроение, станкостроение и др. В данный момент основными поставщиками метизов на российский рынок являются Китай, Тайвань, Турция, Украина – качество продукции данных производителей низкое, большие транспортные затраты и производится она в основном из российского сырья, а у нас до сих пор нет сертифицированного по полной программе международного стандарта производства метизов.

Выбранная немецкая фирма WSD, поставщик оборудования и технологии производства метизов, готова выполнить проект и строительство комплекса, произвести сертификацию и аудит по международным стандартам.

Также компания WSD будет рекомендовать зарубежным фирмам, которые производят сборку автомобилей и другой техники на территории России, наши метизы для комплектации своих изделий.

Также завод создаст новые рабочие места, повысит инвестиционную привлекательность Мензелинского района и Республики Татарстан, что, несомненно, будет способствовать улучшению социально-экономического положения жителей.

Стоимость проекта: 5200 млн.руб.

Предлагаемый план финансирования проекта: 100% - заемные средства.



МУСЛЮМОВСКИЙ МУНИЦИПАЛЬНЫЙ РАЙОН

Уважаемые дамы и господа!

Муслюмовский муниципальный район занимает территорию 146 тыс. гектаров и находится в восточной части Республики Татарстан. Район граничит с Мензелинским, Сармановским, Азнакаевским, Актанышским районами, а также с Бакалинским районом Республики Башкортостан. Имеет резко континентальный климат. Административный центр района – село Муслюмово. В районе расположен 71 населенный пункт. В них проживает 21 699 человек: в райцентре – 7851, на селе – 13848. В районе осуществляют деятельность 19 сельских поселений, в шести из которых функционируют исполнительные комитеты.

В районном центре - ООО «Муслюмовский хлебокомбинат», филиалы ОАО «ВАМИН Татарстан» «Муслюмовское хлебоприемное предприятие», «Муслюмовский завод сухого обезжиренного молока», Филиал ОАО «Татамедиа» Муслюмовский ИРЦ, ООО «Керамика», Муслюмовский участок Мензелинского филиала «Татавтодор», ЗАО «Муслюмовская МСО», ОАО «Муслюмовские инженерные сети», предприятие машиностроительной отрасли ООО «ПК «Агромастер»

Муслюмовский район является преимущественно сельскохозяйственным. Сельское хозяйство представлено растениеводством и мясомолочным животноводством. В целом в структуре сельского хозяйства удельный вес продукции растениеводства составляет 55,0%, отрасли животноводства – 45,0%. В районе возделываются озимая рожь, яровая пшеница, ячмень, овес, горох. Предприятия сельского хозяйства: КФХ «Сурунчак», ООО «Муслимагрохим», КФХ «Нур», КФХ «Сафар», КФХ «Чайка», ИП Хамадишин.

В районе функционируют 15 средних, 10 основных, 21 начальная общеобразовательная школа, 1 профильный лицей, 1 гимназия, 1 коррекционная школа-интернат, 1 среднее профессионально-техническое училище.

С уважением, Ришат Рашитович Хабилов,
Глава Муслюмовского муниципального района



**ГЛАВА МУСЛЮМОВСКОГО
МУНИЦИПАЛЬНОГО РАЙОНА
ХАБИЛОВ
РИШАТ РАШИТОВИЧ**

АДРЕС: 423970, С. МУСЛЮМОВО,
УЛ. ПУШКИНА, Д. 41

ТЕЛЕФОН: +7 85556 2 45 00,
+7 85556 2 42 66

ЭЛ. ПОЧТА: MUSLUM@TATAR.RU

ООО «ПК «АГРОМАСТЕР»

«Агромастер» успешно производит и реализует посевные комплексы, почвообрабатывающую технику и кормоуборочные комбайны. Продукция компании реализуется в 41 регионе России, в Казахстане и Украине.

С каждым годом производство и номенклатура расширяется и компания сейчас по объемным показателям находится в первой десятке предприятий сельхозмашиностроения России.

МУСЛЮМОВСКИЙ РАЙОН

АДРЕС: 423970, С. МУСЛЮМОВО,
УЛ. ТУКАЯ, 33А

ТЕЛЕФОН: +7 85556 2 35 40

ЭЛ. ПОЧТА: AGROMASTER@MAIL.RU

РУКОВОДИТЕЛЬ: ЗАКИЕВ ИЛЬГИЗ
ЗАКИЯНОВИЧ

ООО «МУСЛЮМОВСКИЙ ХЛЕБОКОМБИНАТ»

Основные виды деятельности - выпуск и реализация хлебо-булочной продукции, кондитерских и макаронных изделий. Комбинат объединяет 3 цеха: хлебный, кондитерский, макаронный. Хлебокомбинат работает с предпринимателями и торговыми организациями района.

Главное направление работы - выпуск и реализация качественной продукции из экологически чистого сырья.

МУСЛЮМОВСКИЙ РАЙОН

АДРЕС: 423970, С. МУСЛЮМОВО,
УЛ. КООПЕРАТИВНАЯ, 217

ТЕЛЕФОН: +7 85556 2 52 61

ЭЛ. ПОЧТА: MUSLUMHLB@MAIL.RU

РУКОВОДИТЕЛЬ: БАТЫРШИНА НАЖИБА
ШАЙХЕЛОВНА

МУСЛЮМОВСКИЙ РАЙОН

РЕКОНСТРУКЦИЯ КОТЕЛЬНЫХ № 7, 3, 9 СО СТРОИТЕЛЬСТВОМ ТЕПЛОВЫХ СЕТЕЙ



3 этап- присоединение тепловых сетей котельной № 2 к тепловым сетям котельной № 9 со строительством тепломагистралями длиной 580 п.м. в двухтрубном исчислении из металлических труб с пенополиуретановой теплоизоляцией в полиэтиленовой и стальной оболочке. Способ прокладки тепловых сетей- подземная бесканальная и надземная Котельная №2 консервируется с последующей ликвидацией. Для реконструкции котельной № 9 требуется замена сетевого насосного оборудования, два теплообменника и 580 м труб с ППУ изоляцией. Всего кап. вложений на 16 860,4 тыс.руб.

Планируемый год реализации -2010-2011гг.

Стоимость проекта: 58,8 млн.руб.

ООО «МУСЛЮМОВСКИЕ ИНЖЕНЕРНЫЕ СЕТИ»

АДРЕС: 423970, С. МУСЛЮМОВО,
УЛ. ТУКАЯ, 42

ТЕЛЕФОН: +7 85556 2 44 49

РУКОВОДИТЕЛЬ: КИРАМОВ РАШИТ
ИСРАФИЛОВИЧ

КОНТАКТНОЕ ЛИЦО: ФАЗЛЕЕВ С.С.

МУСЛЮМОВСКИЙ РАЙОН

РЕКОНСТРУКЦИЯ И МОДЕРНИЗАЦИЯ ЖИВОТНОВОДЧЕСКИХ ПОМЕЩЕНИЙ



По проекту предусмотрена реконструкция и модернизация животноводческих помещений на 1600 голов. В рамках реализации данного проекта предполагается создание 15 рабочих мест.

Сроки реализации проекта: 2009-2030 гг.

Стоимость проекта: 52 млн.руб.

ФИЛИАЛ ОАО «ВАМИН- ТАТАРСТАН СОТЕ»

АДРЕС: 423970, С. МУСЛЮМОВО,
УЛ. КООПЕРАТИВНАЯ, 228

ТЕЛЕФОН: +7 85556 2 40 13

РУКОВОДИТЕЛЬ: АШРАФЗЯНОВ
ИЛЬШАТ МИННЕХАНОВИЧ

КОНТАКТНОЕ ЛИЦО: КАМАЛОВА Р.А.



РЕКОНСТРУКЦИЯ И МОДЕРНИЗАЦИЯ ЖИВОТНОВОДЧЕСКИХ ПОМЕЩЕНИЙ

МУСЛЮМОВСКИЙ РАЙОН

По проекту предусмотрена реконструкция и модернизация животноводческих помещений на 56 голов. В рамках реализации данного проекта предполагается создание 2 рабочих мест.

Сроки реализации проекта: 2009-2030 гг.

Стоимость проекта: 13 млн.руб.



КФХ «ЧАЙКА»

АДРЕС: 423970, С. МУСЛЮМОВО,
УЛ. МОЛОДЕЖНАЯ, 2

ТЕЛЕФОН: +7 85556 2 42 03

РУКОВОДИТЕЛЬ: ШАНГАРАЕВ ДАМИР
ГУСМАНОВИЧ

КОНТАКТНОЕ ЛИЦО: ШАНГАРАЕВ Д.Г.

РЕКОНСТРУКЦИЯ И МОДЕРНИЗАЦИЯ ЖИВОТНОВОДЧЕСКИХ ПОМЕЩЕНИЙ

МУСЛЮМОВСКИЙ РАЙОН

По проекту предусмотрена реконструкция и модернизация животноводческих помещений на 200 голов. В рамках реализации данного проекта предполагается создание 3 рабочих мест.

Сроки реализации проекта: 2009-2030 гг.

Стоимость проекта: 16 млн.руб.



РЕКОНСТРУКЦИЯ И МОДЕРНИЗАЦИЯ ЗЕРНООЧИСТИТЕЛЬНЫХ ПОМЕЩЕНИЙ

АГРОФИРМА «ТУГАН ЯК- РОДНЫЕ КРАЯ»

Сроки реализации проекта: 2009-2030 гг.

Стоимость проекта: 28 млн.руб.

АДРЕС: 423977, С. ВЕРХНИЙ ТАБЫН

ТЕЛЕФОН: +7 85556 3 38 01

РУКОВОДИТЕЛЬ: ШАРИПОВ РУСТАМ
МИРЗАГАЛЕЕВИЧ

КОНТАКТНОЕ ЛИЦО:
ХАЙБРАХМАНОВА М.Н.

НИЖНЕКАМСКИЙ МУНИЦИПАЛЬНЫЙ РАЙОН



**ГЛАВА НИЖНЕКАМСКОГО
МУНИЦИПАЛЬНОГО РАЙОНА
МЕТШИН
АЙДАР РАИСОВИЧ**

АДРЕС: 422550, г. НИЖНЕКАМСК,
ПР. СТРОИТЕЛЕЙ, Д. 12

ТЕЛЕФОН: +7 8555 42 43 00,
+7 8555 42 50 50, +7 8555 42 42 67

ЭЛ.ПОЧТА: TUBAN-KAMA@TATAR.RU



Трудовые ресурсы, демография. На 1 января 2010 г. в городе и районе насчитывалось 265 792 человека, в том числе в городе – 227 237 человек, в 15 сельских поселениях – 23 704 человека, в пгт Камские Поляны – 14 851 человек.

Численность населения в городе за 2009 год увеличилась на 571 человек, в том числе миграционный отток составил 746 человек. Естественный прирост за январь-декабрь 2009 года составил 1317 человек.

Сельское население увеличилось на 237 человек, в т.ч. естественная убыль составила 136 человек, миграционный прирост 373 человек.

В пгт Камские Поляны численность населения увеличилась на 26 человек.

Занятость. На 1 января 2010 г. в органах государственной службы занятости состояло на учете 3 553 человека, ищущих работу; из них – 1 155 жителей пгт Камские Поляны. Количество безработных по сравнению с соответствующим периодом прошлого года увеличилось в 2,5 раза. Получают пособие по безработице 3 238 человек или 91,1% от общего числа безработных, из них 999 жителей пгт Камские Поляны.

Общий уровень регистрируемой безработицы на 1 января 2010 года составил 2,8% от численности экономически активного населения (150,7 тыс. чел.), в т.ч. по городу 2,1%, по пгт Камские Поляны – 16,5%.

Величина минимального потребительского бюджета по Нижнекамскому муниципальному району в декабре 2009 года составила 7 288 рублей; а величина прожиточного минимума – 3 789 рублей.

Среднесписочная численность работающих в организациях, не относящихся к субъектам малого предпринимательства, в январе-декабре 2009 г. составила 93 543 человека, что на 1 238 человек меньше, чем в январе-декабре 2008 г.

Предпринимательство. Производительность труда в январе-ноябре 2009 года составила 4 611,9 тыс.руб./чел., что составляет 88,8% к уровню 2008 года (5 192,6 тыс.руб./чел.).

Промышленность. Объем отгруженных товаров собственного производства, выполненных работ и услуг собственными силами в январе-декабре 2009 года снизился по сравнению с соответствующим периодом прошлого года на 12,5% и составил 188,6 млрд. рублей.

Наибольший удельный вес в общем объеме отгрузки имеют виды деятельности: производство нефтепродуктов – 41,2%, химическое производство – 33,6%, производство резиновых и пластмассовых изделий – 13,7%, производство, передача и распределение электроэнергии, пара и горячей воды – 7%.

Индекс промышленного производства (ИПП) в январе-декабре 2009 г. по сравнению с январем-декабром 2008 года составил 97,5% (аналогичный период 2008 года – 106%).

По основным видам деятельности ИПП составил:

- производство нефтепродуктов – 103,9%,
- химическое производство – 99,6%,
- производство резиновых и пластмассовых изделий – 85,5%,
- производство пищевых продуктов – 109,4%,
- производство готовых металлических изделий, машин и оборудования – 96,1%,
- производство прочих неметаллических минеральных продуктов – 103,8%,
- производство и распределение электроэнергии, газа и воды – 85,5%.

Финансовое состояние. Сальдированный финансовый результат предприятий города и района всех видов деятельности по состоянию на 1 декабря 2009 года сформировался положительно: прибыль 11,3 млрд. рублей. За аналогичный период 2008 года прибыль предприятий составила 11,8 млрд. рублей.

Инвестиции в основной капитал организаций и предприятий. Общий объем инвестиций в основной капитал крупных и средних предприятий города и района за счет различных источников финансирования, на основе статистических данных за январь-сентябрь 2009 г. увеличился в 2,1 раза и составил 70 799,9 млн. руб. (в январе - сентябре 2008 г. размер капитальных вложений составил 33 473,7 млн. руб.).

ОАО «ТАНЕКО» продолжается реализация проекта строительства Комплекса нефтеперерабатывающих и нефтехимических заводов. С начала строительства освоение средств по Комплексу составляет 76,8 млрд. рублей (без НДС), в том числе СМР- 31,80 млрд. рублей. Профинансировано проектно-изыскательных работ и приобретение лицензий на сумму 24,8 млрд. рублей, в том числе рабочее проектирование на сумму 14,5 млрд. рублей.

Основные работы ведутся по монтажу металлоконструкций технологических эстакад, технологического оборудования и трубопроводов установки ЭЛОУ-АВТ-7, эстакад товарно-сырьевых парков, технологической эстакады Север-Юг, строительству газопровода, теплотрассы, причальных сооружений, очистных сооружений, азотной станции, водоблока №1 и химводоочистки, блока производства серы и установки Висбрекинг.

Построен магистральный трубопровод «Насосная перекачивающая станция «Калейкино-Нижнекамский НПЗ» длиной 118,2 км, успешно прошел гидравлические испытания. Продолжаются работы по строительству надземных сооружений.

Общая численность привлеченных на строительство рабочих составляет 6 200 человек, используется 812 единиц строительной техники.



АДРЕС: 422550, Г. НИЖНЕКАМСК,
ПР. СТРОИТЕЛЕЙ, Д. 12

ТЕЛЕФОН: +7 8555 42 43 00,
+7 8555 42 50 50, +7 8555 42 42 67

ЭЛ.ПОЧТА: TUBAN-KAMA@TATAR.RU



НИЖНЕКАМСКИЙ РАЙОН



ИСПОЛНИТЕЛЬНЫЙ КОМИТЕТ НИЖНЕКАМСКОГО МУНИЦИПАЛЬНОГО РАЙОНА РТ

АДРЕС: 423586, НИЖНЕКАМСКИЙ
МУНИЦИПАЛЬНЫЙ РАЙОН,
Г. НИЖНЕКАМСК, УЛ. СТРОИТЕЛЕЙ, Д. 12

ТЕЛЕФОН: +7 8555 41 91 42

ЭЛ. ПОЧТА: LLBS@VK.RU

РУКОВОДИТЕЛЬ: КАМАЛЕТДИНОВ
ТАГИР ХАТЫПОВИЧ

КОНТАКТНОЕ ЛИЦО: ГАРАЕВ АЛМАЗ
ЛЯБИСОВИЧ

РЕКОНСТРУКЦИЯ СТАНЦИИ ОЧИСТКИ ВОДЫ III ВОДОПОДЪЕМА И СИСТЕМЫ ВОДОСНАБЖЕНИЯ ГОРОДА НИЖНЕКАМСКА РТ

Завершение проекта модернизации системы водоснабжения г. Нижнекамска в целях обеспечения надежного водоснабжения микрорайонов, в связи с увеличением нагрузок и создания необходимых параметров воды в новых микрорайонах.

Стоимость проекта: 357,6 млн.руб.

Предлагаемый план финансирования проекта: 30% — средства бюджета; 70% — средства инвестора.



НИЖНЕКАМСКИЙ РАЙОН



МИНИСТЕРСТВО АРХИТЕКТУРЫ, СТРОИТЕЛЬСТВА И ЖИЛИЩНО- КОММУНАЛЬНОГО ХОЗЯЙСТВА РЕСПУБЛИКИ ТАТАРСТАН

АДРЕС: 420111, РЕСПУБЛИКА
ТАТАРСТАН, Г. КАЗАНЬ,
УЛ. ДЗЕРЖИНСКОГО, Д. 10

ТЕЛЕФОН: +7 843 231 14 02,
ФАКС: +7 843 231 15 55

ЭЛ. ПОЧТА: RAUZIL.HAZIEV@TATAR.RU

РУКОВОДИТЕЛЬ: ХУСНУЛЛИН МАРАТ
ШАКИРЗЯНОВИЧ

КОНТАКТНОЕ ЛИЦО: ХАЗИЕВ РАУЗИЛ
МАГСУМЯНОВИЧ

КАПИТАЛЬНЫЙ РЕМОНТ ЖИЛОГО ФОНДА ПГТ КАМСКИЕ ПОЛЯНЫ

Цель инвестиционного проекта – повышение уровня обеспеченности населения пгт. Камские Поляны благоустроенным жильем.

Работы в составе проекта – ремонт внутридомовой инженерной системы горячего и холодного водоснабжения, внутридомовой инженерной системы электроснабжения, отопления в неотреставрированном жилом фонде, установка приборов учета и узлов управления, ремонт кровли, замена амортизированного лифтового оборудования, ремонт фасадов.

Реализация проекта обеспечит выполнение работ по капитальному ремонту жилого фонда пгт. Камские Поляны в полном объеме (уровень обеспеченности капитальным ремонтом жилого фонда по состоянию на 01.01.2010 – 31%).

Сроки начала и окончания реализации проекта: 2010-2011 гг.

Общий объем инвестиций на 2010 год – 39,2 млн. рублей. В том числе средства Фонда содействия реформированию жилищно-коммунального хозяйства – 25,6 млн. рублей, средства бюджета Республики Татарстан – 6,0 млн. рублей, средства бюджета муниципального образования – 5,3 млн. рублей, средства собственников помещений в многоквартирных домах – 2,3 млн. рублей.

«СОЗДАНИЕ ИНДУСТРИАЛЬНОГО ПАРКА «КАМСКИЕ ПОЛЯНЫ» (I ОЧЕРЕДЬ)

НИЖНЕКАМСКИЙ РАЙОН

«Индустриальный парк «Камские Поляны» - комплекс (с единой инфраструктурой) современных, экономически эффективных производств по выпуску упаковочных материалов, сырья для текстильной промышленности, строительства, сельского хозяйства и автомобильной отрасли. Ориентирован на переработку полимеров. Базовым предприятием является ОАО «Нижнекамскнефтехим». Наряду с вошедшими в состав Индустриального парка «Камские Поляны» ранее функционировавшими на территории пгт. Камские Поляны предприятиями:

- ООО фирма «Термокам» (производство радиаторов охлаждения, технических узлов для машиностроительной отрасли);
- ООО «КамДетальПроект» (основная продукция - комплектующие для ОАО «НЕФАЗ», ОАО «КАМАЗ», ООО «Автосбыт»);
- цех по переработке полимерной продукции ООО «Поток-НК», и запущенными в IV квартале 2009 г. новыми производствами:
- производство мультифиламентных (полипропиленовых) нитей - 1,0 тыс. тонн в год. Количество рабочих мест – 41;
- производство стрейч-пленки - 540 тыс. штук в год. Количество рабочих мест – 25,

На рассматриваемый период планируется реализация трех производственных проектов, в том числе:

1. Производство полимерной сетки – 12 240 тыс. кв. метров в год, пуск проекта запланирован на 2011 год. Количество рабочих мест - 33.
2. Производство экологически чистых древесно-наполненных пластмасс (ЭДНП) - 1,080 тыс. тонн в год, пуск проекта запланирован на 2012 год. Количество рабочих мест - 42.
3. Производство армированной стрейч - пленки – 15 000 тонн в год, пуск проекта запланирован на 2012 год. Количество рабочих мест - 33.

В состав Индустриального парка «Камские Поляны» входят также: - Предприятие по производству одежды и искусственных покрытий на основе полиэфирной нити (описание проекта приведено в п. 3.1.3); - Бизнес-центр развития предпринимательства «Камские Поляны» (описание проекта приведено в п. 3.1.6).

Основные участники проекта: Управляющая компания индустриального парка «Камские Поляны», Исполнительный комитет муниципального образования пгт. Камские Поляны.

Потенциальные инвесторы: Управляющая компания индустриального парка «Камские Поляны».

2008-2009 гг. в части реконструкции существующих и строительства новых инфраструктурных объектов, 2009-2012 гг.- в части открытия новых производств.

Потенциальные поставщики сырья/материалов на период строительства и эксплуатации: - материалов на период строительства – предприятия стройиндустрии Республики Татарстан; - сырья на стадии эксплуатации - ОАО «Нижнекамскнефтехим».

Срок реализации проекта: 2008-2009 гг. в части реконструкции существующих и строительства новых инфраструктурных объектов, 2009-2012 гг.- в части открытия новых производств.

Этапы проекта:

- реконструкция существующих и строительство новых инфраструктурных объектов (выполнено);
- оснащение оборудованием и запуск производственных объектов.

Общая стоимость проекта: 1 727,6 млн. рублей, в том числе: средства Инвестиционного фонда Российской Федерации - 498,2 млн. рублей; бюджет Республики Татарстан - 346,2 млн. рублей; средства инвестора - 883,2 млн. рублей.



ИСПОЛНИТЕЛЬНЫЙ КОМИТЕТ МУНИЦИПАЛЬНОГО ОБРАЗОВАНИЯ ПГТ. КАМСКИЕ ПОЛЯНЫ НИЖНЕКАМСКОГО МУНИЦИПАЛЬНОГО РАЙОНА РТ

АДРЕС: 423564, РЕСПУБЛИКА
ТАТАРСТАН, НИЖНЕКАМСКИЙ РАЙОН,
ПГТ. КАМСКИЕ ПОЛЯНЫ, Д.1/38

ТЕЛЕФОН: +7 8555 33 60 20,
+7 8555 33-60-80
ФАКС: + 7 8555 33 70 58

ЭЛ. ПОЧТА: KAMALAN@RAMBLER.RU,
KPRA.DELO@INBOX.RU

РУКОВОДИТЕЛЬ: САМИГУЛЛИН МАРАТ
РАШИТОВИЧ

КОНТАКТНОЕ ЛИЦО: САМИГУЛЛИН
МАРАТ РАШИТОВИЧ



**ИСПОЛНИТЕЛЬНЫЙ
КОМИТЕТ МУНИЦИПАЛЬНОГО
ОБРАЗОВАНИЯ
ПГТ. КАМСКИЕ ПОЛЯНЫ
НИЖНЕКАМСКОГО
МУНИЦИПАЛЬНОГО РАЙОНА
РТ**

АДРЕС: 423564, РЕСПУБЛИКА
ТАТАРСТАН, НИЖНЕКАМСКИЙ РАЙОН,
ПГТ. КАМСКИЕ ПОЛЯНЫ, Д.1/38

ТЕЛЕФОН: +7 8555 33 60 20,
+7 8555 33-60-80
ФАКС: + 7 8555 33 70 58

ЭЛ. ПОЧТА: KAMALAN@RAMBLER.RU,
KPRA.DELO@INBOX.RU

РУКОВОДИТЕЛЬ: САМИГУЛЛИН МАРАТ
РАШИТОВИЧ

КОНТАКТНОЕ ЛИЦО: САМИГУЛЛИН
МАРАТ РАШИТОВИЧ

Цель создания Индустриального парка «Камские Поляны», II очередь - это:

1. Развитие на свободных земельных участках, отведенных под Индустриальный парк «Камские Поляны» (245 га), производств глубокой переработки полимеров в готовые изделия, в том числе:

- производство штапельного волокна и ковровина - 11 000 тонн в год, пуск проекта запланирован на 2011 год. Количество рабочих мест - 40;

- складское хозяйство готовой продукции, пуск проекта запланирован на 2011 год. Количество рабочих мест - 6.

2. Создание объектов инфраструктуры, в том числе:

- реконструкция водопроводных сетей хозяйственной, питьевой и технической воды;

- строительство сетей канализации, канализационной насосной станции и напорных коллекторов;

- строительство и реконструкция сетей теплоснабжения;

- строительство внутриплощадочных дорог;

- строительство сооружений системы связи;

- строительство ограждающей конструкции.

Основные участники проекта: управляющая компания индустриального парка «Камские Поляны», исполнительный комитет муниципального образования пгт. Камские Поляны.

Потенциальные инвесторы: управляющая компания индустриального парка «Камские Поляны».

Сроки начала и окончания реализации проекта: 2011-2012 гг.

Инвестиционная готовность проекта: завершение разработки ПСД – 01.10.2010.

Основные этапы проекта:

- завершение разработки ПСД;

- создание объектов инфраструктуры;

- закупка и монтаж оборудования;

- закупка сырья;

- запуск производства.

Общая стоимость проекта: 1 120 млн. рублей, в том числе: средства Инвестиционного фонда Российской Федерации – 469,17 млн. рублей; бюджет Республики Татарстан – 90,83 млн. рублей; средства инвестора - 560 млн. рублей, в том числе собственные средства инвестора 196 млн. рублей.

Содействие сохранению существующих субъектов малого и среднего предпринимательства. Стимулирование самозанятости безработных граждан путем вовлечения в предпринимательскую деятельность. Оптимизация отраслевой структуры малого и среднего предпринимательства в пользу производства и оказания бытовых услуг населению.

Основными направлениями реализации проекта в сфере развития малого предпринимательства являются:

1. Оказание поддержки субъектам малого и среднего предпринимательства в сохранении существующих производств путем:

- содействия в приобретении промышленного оборудования;
- обеспечения участия в государственном заказе;
- содействия кооперации с предприятиями крупного бизнеса;
- обеспечения доступа к финансовым ресурсам;
- размещения на промышленных площадках-объектах инфраструктуры поддержки предпринимательства;
- реперофирования нерентабельных производств.

2. Стимулирование создания субъектов малого и среднего предпринимательства, самозанятости безработного населения путем:

- предоставления грантовой поддержки начинающим субъектам малого и среднего предпринимательства;
- юридической помощи при регистрации;
- осуществления обучения основам предпринимательской деятельности;
- предоставления льготных условий для размещения начинающих субъектов малого и среднего предпринимательства на территории объектов инфраструктуры поддержки;
- компенсации части затрат на подключение к объектам сетевого хозяйства.

Приоритетным направлением стимулирования субъектов малого и среднего предпринимательства на создание производств для обеспечения развития пгт Камские Поляны является развитие лизинга оборудования, в том числе:

- субсидирование части затрат, связанных с уплатой субъектом малого и среднего предпринимательства процентов по лизинговым договорам;
- субсидирование уплаты субъектом малого и среднего предпринимательства первого взноса при заключении договора лизинга оборудования;
- предоставление целевых субсидий субъектам малого и среднего предпринимательства на создание собственного дела на безвозмездной и безвозвратной основе на условиях долевого финансирования на уплату первоначального взноса и последующих лизинговых платежей при заключении договора лизинга оборудования.

В целях оптимизации расходов на реализацию бизнес-проектов субъектов малого и среднего предпринимательства, предполагающих приобретение промышленного оборудования в лизинг, предлагается использовать для размещения производств имеющиеся специализированные площадки, в первую очередь, Индустриальный парк «Камские Поляны».

Основные участники проекта: Комитет по развитию малого и среднего предпринимательства Республики Татарстан, субъекты малого и среднего предпринимательства пгт. Камские Поляны.

Сроки начала и окончания реализации проекта: 2010-2015 гг.

Объем финансирования проекта в 2010-2015 гг. составляет 772,8 млн. руб., в том числе: субсидии республиканского бюджета – 38,5 млн. руб., субсидии федерального бюджета – 350 млн. руб., средства инвесторов – 384,3 млн. рублей.

Источник финансирования из федерального бюджета - Программа поддержки и развития малого и среднего предпринимательства Министерства экономического развития Российской Федерации.



**КОМИТЕТ ПО РАЗВИТИЮ
МАЛОГО И СРЕДНЕГО
ПРЕДПРИНИМАТЕЛЬСТВА
РЕСПУБЛИКИ ТАТАРСТАН**

АДРЕС: 420107, РЕСПУБЛИКА
ТАТАРСТАН, КАЗАНЬ,
УЛ. ПЕТЕРБУРГСКАЯ, Д.50

ТЕЛЕФОН: +7 843 570 40 01

ЭЛ. ПОЧТА: MINLILIA@YANDEX.RU

РУКОВОДИТЕЛЬ: ШАГИВАЛЕЕВ ТИМУР
НАИЛЕВИЧ

КОНТАКТНОЕ ЛИЦО: ШАГИВАЛЕЕВ
ТИМУР НАИЛЕВИЧ

НИЖНЕКАМСКИЙ РАЙОН



МИНИСТЕРСТВО ТРУДА, ЗАНЯТОСТИ И СОЦИАЛЬНОЙ ЗАЩИТЫ РЕСПУБЛИКИ ТАТАРСТАН

АДРЕС: 423564, РЕСПУБЛИКА
ТАТАРСТАН, Г. КАЗАНЬ,
УЛ. ВОЛГОГРАДСКАЯ, Д. 47

ТЕЛЕФОН: +7 843 227 20 01,
ФАКС: +7 843 227 20 01

ЭЛ. ПОЧТА: AYRAT.HASANOV@TATAR.RU

РУКОВОДИТЕЛЬ: ШАФИГУЛЛИН АЙРАТ
РАДИНОВИЧ

КОНТАКТНОЕ ЛИЦО: ХАСАНОВ АЙРАТ
РАДИКОВИЧ

РАЗВИТИЕ САМОЗАНЯТОСТИ, СОЗДАНИЕ ВРЕМЕННЫХ РАБОЧИХ МЕСТ

Цель инвестиционного проекта: преодоление негативных последствий глобального финансового кризиса в Республике Татарстан.

В рамках Региональной программы дополнительных мероприятий, направленных на снижение напряженности на рынке труда Республики Татарстан, (далее – Региональная программа) предусматривается реализация мероприятий:

- по содействию samozанятости безработных граждан, что позволит обеспечить занятость в форме осуществления предпринимательской деятельности в 2010 году – 972 безработных граждан;
- по организации общественных работ и временного трудоустройства, что позволит создать дополнительные временные рабочие места и трудоустроить в 2010 году 2212 человек. Средняя продолжительность участия в общественных и временных работах составит 3 месяца.

Основные участники проекта: Министерство труда, занятости и социальной защиты Республики Татарстан, исполнительный комитет муниципального образования пгт. Камские Поляны, центр занятости населения, организации пгт. Камские Поляны, субъекты малого и среднего предпринимательства пгт. Камские Поляны.

Сроки начала и окончания реализации проекта: 2010 г.

Потребность в финансовых ресурсах в рамках Региональной программы на 2010 г. составляет 93,7 млн. рублей.

Источник финансирования: субсидии федерального бюджета бюджету Республики Татарстан на реализацию дополнительных мероприятий, направленных на снижение напряженности на рынке труда Республики Татарстан, предоставляемые в соответствии с правилами предоставления в 2010 и 2011 годах субсидий из федерального бюджета бюджетам субъектов Российской Федерации на реализацию дополнительных мероприятий, направленных на снижение напряженности на рынке труда субъектов Российской Федерации, утвержденных постановлением Правительства РФ от 14.12.2009 г. № 1011.

**СОЗДАНИЕ КОМПЛЕКСА МЕДИКО-СОЦИАЛЬНОЙ
РЕАБИЛИТАЦИИ ГРАЖДАН, СТРАДАЮЩИХ
ПСИХИЧЕСКИМИ ЗАБОЛЕВАНИЯМИ**

НИЖНЕКАМСКИЙ РАЙОН

В республике реализуется проект реконструкции больницы скорой медицинской помощи (БСМП) в г.Набережные Челны в Центр высокотехнологичной медицинской помощи (ВМП) для северо-восточной зоны РТ. В перечень муниципальных образований северо-восточной зоны РТ для обслуживания населения по оказанию ВМП в г.Набережные Челны включены 11 районов, общей численностью 1,2 млн. жителей.

В соответствии с практикой зарубежных клиник больной после операции находится в клинике 3-5 дней, затем направляется на долечивание и реабилитацию.

Цель инвестиционного проекта – обеспечение фактической потребности населения в оказании социально-медицинских услуг.

С этой целью предполагается создание в пгт. Камские Поляны государственного учреждения «Создание комплекса медико-социальной реабилитации граждан, страдающих психическими заболеваниями» с использованием незавершенного строительством объекта (3-этажное здание акушерского корпуса общей площадью 5970,8 кв.м.), а также земельного участка площадью 1 га, прилегающего к объекту незавершенного строительства, находящихся в муниципальной собственности. Муниципальное образование осуществляет передачу данного объекта в государственную собственность Республики Татарстан.

Сроки начала и окончания реализации проекта: 2010-2011 гг.

Основные этапы реализации проекта:

- завершение разработки ПСД;
- реконструкция имеющегося здания;
- оснащение здания.

Предполагаемая сметная стоимость проекта составит 560,2 млн. рублей в 2010 г., в том числе: из федерального бюджета – 532,185 млн.рублей, республиканского бюджета – 28,01 млн.рублей.

Источник финансирования: субсидии из федерального бюджета.



**МИНИСТЕРСТВО
ЗДРАВООХРАНЕНИЯ
РЕСПУБЛИКИ ТАТАРСТАН;
МИНИСТЕРСТВО ТРУДА,
ЗАНЯТОСТИ И СОЦИАЛЬНОЙ
ЗАЩИТЫ РЕСПУБЛИКИ
ТАТАРСТАН**

АДРЕС: 420111, РЕСПУБЛИКА
ТАТАРСТАН, УЛ. ОСТРОВСКОГО, Д.11/6;
420044, РЕСПУБЛИКА ТАТАРСТАН,
Г. КАЗАНЬ, УЛ. ВОЛГОГРАДСКАЯ, Д. 47

ТЕЛЕФОН: +7 843 31 79 43,
+7 843 557 87 75

ЭЛ. ПОЧТА: GUZEL.VOLKOVA@TATAR.RU,
KUKMORNIMIA@RAMBLER.RU

РУКОВОДИТЕЛЬ: ФАРРАХОВ АЙРАТ
ЗАКИЕВИЧ, ШАФИГУЛЛИН АЙРАТ
РАДИНОВИЧ

КОНТАКТНОЕ ЛИЦО: ВОЛКОВА ГУЗЭЛЬ
МУХАММАТОВНА, СИРАЗИЕВ РАМИЛЬ
РАВИЛЬЕВИЧ

НИЖНЕКАМСКИЙ РАЙОН

ЯКОРНОЕ ПРЕДПРИЯТИЕ РЫБОВОДНОГО КЛАСТЕРА



ОАО «РУССКИЙ ОСЕТР»

АДРЕС: Г. МОСКВА,
АЛТУФЬЕВСКОЕ ШОССЕ

ТЕЛЕФОН: +7 499 268 64 64,
ФАКС: +7 499 903 63 11

РУКОВОДИТЕЛЬ: ВАСИЛЬЕВ
АЛЕКСАНДР GERMANOVICH

КОНТАКТНОЕ ЛИЦО: ВАСИЛЬЕВ
АЛЕКСАНДР GERMANOVICH

Воспроизводство и выращивание осетровых видов рыб, получение черной пищевой икры и продукции из рыбы, в том числе для медицинских и косметологических целей. Выращивание и переработка 80 тонн в год рыбы осетровых пород и реализация рыбопродукции (осетрина мороженая, горячего и холодного копчения). Производство 16 тонн в год черной пищевой икры из осетровых рыб.

Потенциальные инвесторы: ОАО «Русский осетр»; организации Республики Татарстан.

Начало реализации проекта – 2010 год. Окончание проекта – 2018 год. Строительная готовность – 2011 год. Выход на проектную мощность – 2016 год. Возврат инвестиций – до 2018 года.

Стоимость проекта: 2010 год – 500 млн. руб. (на разработку документации и начало строительства); 2011 год – 700 млн. руб. (на строительство, в т.ч. закупку оборудования и пр.); 2010-2013 г.г.- ежегодно по 120 млн. руб. (на текущие расходы и обслуживание кредита и займов); 2014-2016 г.г. - ежегодно по 70 млн. руб. (на текущие расходы).

Итого инвестиций: в основные средства – 1 200 млн. руб.; в текущую деятельность – 690 млн. руб. Финансирование: собственные средства – 240 млн. рублей, кредитные средства -1650 млн. рублей. Источник финансирования – Внешэкономбанк.

В рамках национального проекта «Развитие АПК» предусмотрено субсидирование из федерального бюджета части затрат на уплату процентов (в размере двух третей ставки рефинансирования) по кредитам на срок до 8 лет на строительство и модернизацию предприятий промышленного рыболовства, а также по кредитам на срок до 5 лет на приобретение племенного материала, рыболовной техники и оборудования для предприятий промышленного рыболовства.

НИЖНЕКАМСКИЙ РАЙОН

ИНФРАСТРУКТУРА РАЗВИТИЯ РЫБОВОДНОГО КЛАСТЕРА



МИНИСТЕРСТВО ПО ДЕЛАМ МОЛОДЕЖИ, СПОРТУ И ТУРИЗМУ РЕСПУБЛИКИ ТАТАРСТАН, ИСПОЛНИТЕЛЬНЫЙ КОМИТЕТ МУНИЦИПАЛЬНОГО ОБРАЗОВАНИЯ ПГТ. КАМСКИЕ ПОЛЯНЫ

АДРЕС: 420107, РЕСПУБЛИКА ТАТАРСТАН,
КАЗАНЬ,
УЛ. ПЕТЕРБУРГСКАЯ, Д. 12

ТЕЛЕФОН: +7 843 236 24 29

ЭЛ. ПОЧТА:
MINDMS@KABMIN.TATARSTAN.RU

РУКОВОДИТЕЛЬ: БУРГАНОВ РАФИС
ТИМЕРХАНОВИЧ

КОНТАКТНОЕ ЛИЦО: ИВАНОВ СЕРГЕЙ
ЕВГЕНЬЕВИЧ

В рамках Комплексной программы модернизации экономики пгт. Камские Поляны на период 2010-2015 годов будет создан кластер с якорным предприятием «Якорное предприятие рыболовного кластера», инвестором которого является ОАО «Русский осетр». Его создание требует развертывания инфраструктуры, как инженерной и социальной, так и рекреационной. Проект предусматривает создание объектов инфраструктуры на территории пгт. Камские Поляны, а также организацию комплекса рекреационных объектов.

Для нормального функционирования кластера необходимо строительство таких инфраструктурных объектов как дороги, объекты энергетического хозяйства, сети связи, канализации, сооружения водо-, тепло-, газоснабжения.

Потенциальные инвесторы: ООО «Зеленое море», г. Нижнекамск; ООО «Юфин-консалт», г. Казань; ООО «Стройпроектсервис», г. Казань.

Срок реализации проекта: 2010 г.

Общий объем инвестиций оценивается в размере 503,0 млн. рублей, в том числе инвестиции в объекты инфраструктуры – 251,5 млн. рублей.

Предполагаемый объем вложений бюджетных средств составит 251,5 млн. рублей, в том числе из средств Инвестиционного фонда Российской Федерации – 210,7 млн. рублей, из бюджета Республики Татарстан – 40,79 млн. рублей. Средства инвестора – 251,5 млн. рублей.

АКВАКУЛЬТУРНЫЙ ПЛАВУЧИЙ РЫБОРАЗВОДНЫЙ КОМПЛЕКС

НИЖНЕКАМСКИЙ РАЙОН

Государственная политика в области рационального использования водных биоресурсов заключается в сохранении и пополнении сырьевой базы естественных и искусственных водоемов видами ценных промысловых рыб.

В контексте современных негативных явлений, а также влияния на среду обитания различных направлений хозяйственной деятельности, искусственное воспроизводство водных биологических ресурсов (далее – ВБР) является эффективным, а во многих случаях основным источником пополнения ВБР.

Результаты деятельности рыбоводных заводов, осуществляющих воспроизводство ВБР, поглощаются природой без непосредственного вознаграждения и возврата средств бюджета. Впоследствии затраты на создание и эксплуатацию объектов рыборазведения возмещаются рыбопромысловыми и рыбообрабатывающими предприятиями за счет промыслового взврата от выпуска молоди ценных видов рыб.

За счет искусственного воспроизводства обеспечивается более 90% запасов осетровых видов. Запасы осетровых видов рыб в Республике Татарстан находятся на очень низком уровне, не обеспечивающем промысловое изъятие.

Для насыщения «потребительской корзины» населения Республики Татарстан рыбной продукцией необходимо строительство новых и реконструкция существующих рыбоводных заводов.

Назначение инвестиционного проекта по строительству аквакультурного комплекса (включая строительство плавучего рыбоводного завода) по выращиванию стерляди – воспроизводство запасов осетровых видов рыб в Республике Татарстан:

- выращивание жизнестойкой молоди стерляди средней навеской 2-3 грамма в объеме 500 тыс. штук в год для выпуска в Куйбышевское водохранилище;
- инкубация икры и выдерживание личинок щуки в объеме 4 млн. штук в год для выпуска в Куйбышевское водохранилище.

Срок реализации проекта: 2010 г.

Предполагаемый объем вложений бюджетных средств: 240,0 млн. рублей.

Источник финансирования – ФЦП «Повышение эффективности использования и развитие ресурсного потенциала рыбохозяйственного комплекса на 2009-2013 годы».

Данный проект является частью проекта по созданию туристско-оздоровительного парка.



МИНИСТЕРСТВО ЗДРАВООХРАНЕНИЯ РЕСПУБЛИКИ ТАТАРСТАН; МИНИСТЕРСТВО ТРУДА, ЗАНЯТОСТИ И СОЦИАЛЬНОЙ ЗАЩИТЫ РЕСПУБЛИКИ ТАТАРСТАН

АДРЕС: 420111, РЕСПУБЛИКА
ТАТАРСТАН, УЛ. ОСТРОВСКОГО, Д.11/6;
420044, РЕСПУБЛИКА ТАТАРСТАН,
Г. КАЗАНЬ, УЛ. ВОЛГОГРАДСКАЯ, Д. 47

ТЕЛЕФОН: +7 843 31 79 43,
+7 843 557 87 75

ЭЛ. ПОЧТА: GUZEL.VOLKOVA@TATAR.RU,
KUKMORNIMIA@RAMBLER.RU

РУКОВОДИТЕЛЬ: ФАРРАХОВ АЙРАТ
ЗАКИЕВИЧ, ШАФИГУЛЛИН АЙРАТ
РАДИНОВИЧ

КОНТАКТНОЕ ЛИЦО: ВОЛКОВА ГУЗЭЛЬ
МУХАММАТОВНА, СИРАЗИЕВ РАМИЛЬ
РАВИЛЬЕВИЧ

ТУКАЕВСКИЙ МУНИЦИПАЛЬНЫЙ РАЙОН



**ГЛАВА ТУКАЕВСКОГО
МУНИЦИПАЛЬНОГО РАЙОНА
ХАЗЕЕВ
ВАСИЛЬ ГАРИПОВИЧ**

АДРЕС: 423800, Г. НАБЕРЕЖНЫЕ ЧЕЛНЫ,
ПР. М. ДЖАЛИЛЯ, Д. 46

ТЕЛЕФОН: +7 8552 70 00 33

ЭЛ.ПОЧТА: TUK-ADM@YANDEX.RU

Уважаемые дамы и господа!

Тукаевский район – это жемчужина Закамья! Красавица Кама, уникальный смешанный лес с сосновыми борами, гостеприимные и приветливые жители.

Выгодное расположение, красивейшая природа, благоприятный климат помогает нам сохранять статус инвестиционно привлекательного экономического района. Этому способствует и сложившаяся в районе политическая и социальная стабильность, активная работа администрации по созданию наиболее благоприятного для инвесторов законодательного и налогового климата, наличие квалифицированных трудовых ресурсов.

Сегодня значительный инвестиционный потенциал сосредоточен в создании и развитии агропромышленных производств. Эффективны инвестиционные вложения в сельское хозяйство, сферу малого предпринимательства. Особое место занимает развитие экологически чистого и инновационного производства с применением новейших технологий.

Администрация Тукаевского муниципального района гарантирует потенциальным инвесторам создание оптимальных условий для успешного ведения бизнеса: оперативное решение вопросов, прозрачность процессов, открытый диалог. Мы заинтересованы в том, чтобы Ваш бизнес был эффективным, стабильным и безопасным. Мы заинтересованы в том, чтобы налоги поступали в местный бюджет, чтобы развивалась экономика района, и улучшалось качество жизни его жителей.

Приглашаем Вас к долгосрочному и взаимовыгодному сотрудничеству. Убежден, что Тукаевский район откроет новые горизонты для развития Вашего бизнеса.

С уважением, Василь Гарипович Хазеев,
Глава Тукаевского муниципального района

Территория Тукаевского муниципального района – 1744 кв.км. В муниципальном районе 23 сельских поселения, 86 населенных пунктов, население составляет 36 792 человека.

Тукаевский муниципальный район расположен по Нижней Каме, на территории Восточного Закамья. Рельеф района равнинный, самая высокая точка района 245 м у пос. Новый. На территории района имеется несколько разрабатываемых месторождений нефти: у н.п. Бурдыбаш, Бурды, Мелекес, Малтабарово, по реке Шильна, у с. Тлянче-Тамак, Нижний Суык-Су, в лесах Кзыл Тау.

Основную часть территории района занимают земли сельскохозяйственного назначения – 102,7 га. Земли в черте населенных пунктов составляют 5125 га, земель промышленности, транспорта, связи, энергетики, обороны и иного значения – 3461 га, земли лесного фонда – 23757 га и земли водного фонда 21099 га.

Тукаевский муниципальный район находится в пределах угольного бассейна (Камбасс), угольные пласты находятся на значительной глубине и весьма обводнены, потому их разработка не производится. Залежи торфа известны у н.п. Ильбухтино, Тлянче - Тамак, Кузкеево. В ряде мест торфы насыщены известняковыми растворами (известняковые торфы), они употребляются для удобрения и известкования кислых почв.

Современные и затопленные долины реки Камы содержат мощные и многочисленные месторождения инертных строительных материалов - гравия, песка. Здесь есть месторождения известняков, бентонитов (глин морских отложений, пропитанных гипсом).



ТУКАЕВСКИЙ МУНИЦИПАЛЬНЫЙ РАЙОН

ТУКАЕВСКИЙ РАЙОН

Практически в любой точке района можно извлечь минерализованную воду.

Общая площадь земель водного фонда составляет 12% от земельного фонда района. Это, в основном, земли, занятые Нижнекамским и Куйбышевским водохранилищами. В границах района протекают малые и средние реки, которые представляют 4 бассейна, состоящих из 96 водостоков различной протяженностью.

Леса в Тукаевском районе находятся в ведении 4 лесхозов.

Лесистость района ниже, чем в среднем по республике и составляет чуть более 12%. Основные породы – дуб, липа, береза, осина. Имеются хвойные - ель и сосна.

Наш район специализируется на производстве сельскохозяйственной продукции. Под пашни используется 87,2 тыс. га земли, имеется 16 тыс. голов крупнорогатого скота (в т.ч. 6 тыс. голов коров), 116,7 тыс. свиней, функционирует 50 фермерских хозяйств.

Приоритетным направлением в развитии сельского хозяйства района является создание высокорентабельного агропромышленного комплекса с глубокой комплексной переработкой сельхозпродукции. Агропромышленный комплекс района - многоотраслевое сельскохозяйственное производство, с развитым племенным птицеводством и свиноводством. Имеется также молочное животноводство и растениеводство. Успешно работает крупная птицефабрика – ООО «Челны-Бройлер», свинокомплекс ООО «Камский Бекон», предприятия, выращивающие овощи в закрытом и открытом грунтах.

В районе 5 крупных и средних промышленных предприятий:

ОАО «Набережно-Челнинский завод ЖБИ Мелиорация» выпускает железобетонные изделия (плиты перекрытий, перемычки, дорожные плиты для временных и постоянных дорог, балки мостовых переходов, сваи и т.д.), фундаментные блоки, тротуарные плиты, товарный бетон, товарный раствор.

ОАО «Набережночелнинский комбинат хлебопродуктов» является одним из крупнейших производителей муки, крупы, комбикормов Республики Татарстан, обеспечивает Прикамский регион своей продукцией: Набережночелнинский, Нижнекамский, Альметьевский, Азнакаевский, Ютазинский, Чистопольский, Елабужский хлебозаводы - пшеничной и ржаной мукой, население города Набережные Челны и близлежащие регионы - мукой и крупой. Производит для птицефабрики ООО «Челны-Бройлер», ООО «Камский Бекон», фермерских хозяйств полнорационные комбикорма. Все подразделения комбината объединены в комплекс, занимающий площадь 16,8 га. ОАО «Набережночелнинский Элеватор» производит комбикорма для птицеводства. ООО «Челны-мясо» - производство мяса и пищевых субпродуктов крупного рогатого скота, свиней, овец, коз, животных семейства лошадиных, производство продуктов из мяса и мяса птицы. ООО «Ласка» - производство тортов.

В Тукаевском муниципальном районе на налоговом учете состоят 2905 субъектов малого предпринимательства, из них 1150 индивидуальных предпринимателей. Основная часть предпринимателей работают в сфере торговли и общественного питания, в промышленности - 16,7%, строительством занято 13,4 %, в сельском хозяйстве – 2%.

Розничную торговлю в районе осуществляют 153 субъекта, имеющие 178 стационарных торговых точек, из них 64 принадлежат системе потребительской кооперации (РайПО). Район обеспечивает г. Набережные Челны хлебом, овощами, мясом, молоком, картофелем.



АДРЕС: 423800, г. НАБЕРЕЖНЫЕ ЧЕЛНЫ, ПР. М. ДЖАЛИЛЯ, Д. 46

ТЕЛЕФОН: +7 8552 70 00 33

ЭЛ.ПОЧТА: TUK-ADM@YANDEX.RU





АДРЕС: 423800, Г. НАБЕРЕЖНЫЕ ЧЕЛНЫ,
ПР. М. ДЖАЛИЛЯ, Д. 46

ТЕЛЕФОН: +7 8552 70 00 33

ЭЛ.ПОЧТА: TUK-ADM@YANDEX.RU

В сельской местности появились современные объекты соцкультбыта, было построено много мостов, проложены бетонные дороги. Общая площадь дорог, проездов, площадей с усовершенствованным покрытием составляет 174,8 тыс. кв. м. Всего на территории района имеется 37 мостов, путепроводов, тоннелей, общая площадь которых составляет 450 кв. м. Улучшение инженерной инфраструктуры, жилищных и социальных условий жизни в сельских поселениях - одна из главных задач района. Уделено большое внимание строительству и реконструкции автомобильных дорог общего пользования с твердым покрытием в сельской местности, обеспечивающих связь сельских населенных пунктов. Удельный вес с усовершенствованным покрытием составляет 92%.

Все эти колоссальные преобразования вошли яркой страницей в летопись нашего района.

В Тукаевском муниципальном районе сложилась многоуровневая система образования, которая включает в себя 72 учреждения дошкольного, общего, дополнительного образования. В районе действуют 26 дошкольных образовательных учреждений, 46 общеобразовательных школ, муниципальные образовательные учреждения дополнительного образования детей «Центр внешкольной работы» и «Детско-юношеская спортивная школа Тукаевского муниципального района».

Благодаря реализации национального проекта «Образование» по направлению «Стимулирование инновационных общеобразовательных учреждений» Нижнесуькинская, Бетькинская и Мелекесская средние общеобразовательные школы стали победителями и получили федеральную государственную поддержку в размере одного миллиона рублей. Кроме того, Мелекесская школа получила республиканскую поддержку в сумме один миллион рублей.

За последние несколько лет в районе открыты современно оснащенные, отвечающие всем требованиям времени 2 общеобразовательные школы в селах Калмия и Мелекес. Все школы района оснащены современным оборудованием, имеются компьютерные классы, доступ к сети Интернет.

Больнично-поликлинический комплекс - Тукаевская центральная районная больница введена в эксплуатацию в июле 1999 года. Больничный комплекс со всеми хозяйственными постройками занимает около 4 гектаров земли в пос. ЗЯБ г. Набережные Челны, из них 2,3 гектара - озеленения. Сельским жителям оказывают услуги здравоохранения 3 участковые больницы, 1 амбулатория, 59 фельдшерско-акушерских пунктов.

В районе действуют 30 сельских домов культуры, 29 сельских клубов, муниципальное образовательное учреждение дополнительного образования детей «Детская школа искусств», которая имеет 8 филиалов, 2 автоклуба, 34 сельские библиотеки и одно муниципальное учреждение «Тукаевский методико-библиотечный центр (бибколлектор)», услуги культуры межмуниципального характера оказывает МУ «Центр культуры и досуга Тукаевского муниципального района». Своими выступлениями радуют местных жителей чувашский, русский, татарский фольклорные ансамбли и ансамбль крышен. В районе действуют 3 народных театра.

На территории Тукаевского муниципального района находятся 42 мечети, 4 церкви, 6 приходов. Сохранившие древнюю архитектуру церкви являются достопримечательностью и украшением русских сел. На сегодняшний день 3 Божьих храма находятся на реставрации.

Информация о Тукаевском муниципальном районе размещена на портале муниципальных образований Республики Татарстан по адресу: <http://tukay.tatar.ru>.

РЕКОНСТРУКЦИЯ ПТИЦЕФАБРИКИ ООО «ЧЕЛНЫ-БРОЙЛЕР»

ТУКАЕВСКИЙ РАЙОН

Цель инвестиционного проекта заключается в увеличении объема производства мяса птицы, улучшении качества производимой продукции при одновременном снижении себестоимости за счет строительства Племотрепродуктора II порядка «Тукаевский», необходимого для эффективного производства инкубационного яйца высокого качества. Также проектом предусматривается завершение реконструкции птичников зоны А-10.

Мощность Племотрепродуктора II порядка «Тукаевский» - 64,3 млн. яиц в год.

Задачами инвестиционного проекта являются:

- укрепление и дальнейшее развитие существующей материально-технической базы птицеводства путем постепенного и полного ее перевооружения;
- развитие объектов инфраструктуры, необходимых для функционирования птицеводческих объектов;
- переход на энергосберегающие технологии;
- развитие необходимых природоохранных объектов;
- повышение инвестиционной привлекательности региона;
- снижение себестоимости и трудоемкости производства;
- улучшение зооветеринарного обслуживания птицы.

Реализация проекта позволит:

1. Обеспечить дальнейшее развитие в стране агропромышленного комплекса.
2. Укрепить дотационную бюджетную систему района, региона за счет увеличения поступления налоговых платежей.
3. Повысить уровень занятости населения в трудоспособном возрасте за счет создания дополнительных рабочих мест и повысить уровень жизни населения.
4. Ускорить социально-экономическое развитие района и региона в целом.
5. Улучшить инвестиционный климат района, региона.
6. Создать экономически эффективное производство мяса птицы за счет применения прогрессивных современных инновационных технологий выращивания птицы.
7. Улучшить качество продукции при одновременном снижении себестоимости и трудоемкости производства.
8. Повысить безотходность производства.
9. Улучшить экологическую обстановку.

Стоимость проекта: 3593,69 млн.руб.

Предлагаемый план финансирования проекта: 16,8% - собственные, 12,7% - бюджетные, 70,5% - заемные.



ООО «ЧЕЛНЫ-БРОЙЛЕР»

АДРЕС: 423808, Г. НАБЕРЕЖНЫЕ ЧЕЛНЫ,
ТУКАЕВСКИЙ РАЙОН, СТРОЙБАЗА, 8

ТЕЛЕФОН: +7 8552 74 60 05

ЭЛ.ПОЧТА: OFFICE@CHELNY-BROILER.RU

РУКОВОДИТЕЛЬ: ХАСАНОВ ЗАЛИЛЬ
НАСИМОВИЧ

КОНТАКТНОЕ ЛИЦО: ИДИЯТУЛЛИНА
МИННЕСАРИЯ ФАЯЗОВНА

ТУКАЕВСКИЙ РАЙОН

СТРОИТЕЛЬСТВО ИНКУБАТОРА



ЗАО «АГРОСИЛА ГРУПП»

АДРЕС: 423802, РТ,
Г. НАБЕРЕЖНЫЕ ЧЕЛНЫ, А/Я 52

ТЕЛЕФОН: +7 8552 70 82 17

ЭЛ.ПОЧТА:
LANDYSH.ZAKIROVA@AGROFORCEG.COM

РУКОВОДИТЕЛЬ: ГИМАДЕЕВ ИЛДАР
ШАМИЛОВИЧ

КОНТАКТНОЕ ЛИЦО: ЗАКИРОВА
ЛАНДЫШ ГАБДРАУФОВНА

Проект предполагает строительство инкубатора в Тукаевском муниципальном районе, с производственной мощностью 72 млн. яиц в год.

Строительство объекта создаст дополнительные рабочие места на 50 человек.

В инвестиционном проекте предусмотрено получение кредита на строительство новых производственных объектов, создания объектов транспортной, коммунальной и энергетической инфраструктуры, необходимых для эффективного функционирования производственных объектов.

Ориентировочная стоимость строительства инкубатора составляет 390,9 млн. руб., включает в себя

- строительно-монтажные работы на 227,8 млн. руб.,
- создание инженерных коммуникаций и подъездных путей на 39,9 млн. руб.,
- закупку необходимого оборудования общей стоимостью 123,2 млн. руб.

Закупка оборудования планируется через ОАО «Росагролизинг».

Основным поставщиком оборудования является фирма «Potorsime», Бельгия.

Стоимость проекта: 781,8 млн.руб.

Предлагаемый план финансирования проекта: 36% - собственные, 10% - бюджетные, 54% - заемные.



СТРОИТЕЛЬСТВО ЦЕХА УБОЯ ПТИЦЫ

ТУКАЕВСКИЙ РАЙОН

Проект предполагает строительство цеха убоа птицы в Тукаевском муниципальном районе, производственной мощностью 10,5 тыс. голов в час.

Строительство объекта создаст дополнительные рабочие места на 770 человек.

В инвестиционном проекте предусмотрено получение кредита на строительство новых производственных объектов, создания объектов транспортной, коммунальной и энергетической инфраструктуры, необходимых для эффективного функционирования производственных объектов.

Ориентировочная стоимость строительства цеха убоа птицы составляет 1 286,9 млн. руб., включает в себя

- строительно-монтажные работы на 604,1 млн. руб.,
- создание инженерных коммуникаций и подъездных путей на 109,1 млн. руб.,
- закупку необходимого оборудования общей стоимостью 573,7 млн. руб.

Закупка оборудования планируется через ОАО «Росагролизинг».

Основными поставщиками оборудования являются фирмы «STORK Food Systems», Нидерланды и «MAREL Food Systems», Исландия.

Стоимость проекта: 1286,9 млн. руб.

Предлагаемый план финансирования проекта: 36% - собственные, 10% - бюджетные, 54% - заемные.



ЗАО «АГРОСИЛА ГРУПП»

АДРЕС: 423802, РТ,
Г. НАБЕРЕЖНЫЕ ЧЕЛНЫ, А/Я 52

ТЕЛЕФОН: +7 8552 70 82 17

ЭЛ.ПОЧТА:
LANDYSH.ZAKIROVA@AGROFORCEG.COM

РУКОВОДИТЕЛЬ: ГИМАДЕЕВ ИЛДАР
ШАМИЛОВИЧ

КОНТАКТНОЕ ЛИЦО: ЗАКИРОВА
ЛАНДЫШ ГАБДРАУФОВНА



ТУКАЕВСКИЙ РАЙОН



ЗАО «АГРОСИЛА ГРУПП»

АДРЕС: 423802, РТ,
Г. НАБЕРЕЖНЫЕ ЧЕЛНЫ, А/Я 52

ТЕЛЕФОН: +7 8552 70 82 17

ЭЛ.ПОЧТА:
LANDYSH.ZAKIROVA@AGROFORCEG.COM

РУКОВОДИТЕЛЬ: ГИМАДЕЕВ ИЛДАР
ШАМИЛОВИЧ

КОНТАКТНОЕ ЛИЦО: ЗАКИРОВА
ЛАНДЫШ ГАБДРАУФОВНА

ПРОИЗВОДСТВЕННЫЕ ПЛОЩАДИ ДЛЯ ОТКОРМА БРОЙЛЕРОВ

Проект предполагает реконструкцию пустующих животноводческих ферм под птичники для выращивания бройлеров в Тукаевском муниципальном районе. Преимуществом использования бывших коровников является наличие инфраструктуры.

Планируется выращивание бройлеров в 2-х направлениях в зависимости от типа помещения:

1. Напольное содержание. Плотность посадки – 19 голов на кв.м;
2. Клеточное содержание. Плотность посадки – 48 голов в клетке.

Производственная мощность - 100 тыс. тонн мяса в год. Реализация проекта создаст дополнительные рабочие места на 430 человек.

Ориентировочная стоимость строительства составляет 762,9 млн. рублей. Закупка оборудования планируется через ОАО «Росагролизинг».

Преимущества проекта:

- Увеличение производственных мощностей.
- Возможность быстрого развития бизнеса.
- Более низкая себестоимость живой птицы.
- Наличие инфраструктуры.

Стоимость проекта: 4762,9 млн.руб.

Предлагаемый план финансирования проекта: 36% - собственные, 10% - бюджетные, 54% - заемные.

ТУКАЕВСКИЙ РАЙОН



ОАО «НАБЕРЕЖНОЧЕЛНИНСКИЙ ЭЛЕВАТОР»

АДРЕС: 423887, РТ, ТУКАЕВСКИЙ РАЙОН,
Д. МАЛАЯ ШИЛЬНА,
УЛ. ЭЛЕВАТОРСКАЯ, Д. 18.

ТЕЛЕФОН: +7 8552 70 82 17

ЭЛ.ПОЧТА:
LANDYSH.ZAKIROVA@AGROFORCEG.COM

РУКОВОДИТЕЛЬ: ШАЙХУТДИНОВ
ИСХАК ИЛЬЯЗОВИЧ

КОНТАКТНОЕ ЛИЦО: ЗАКИРОВА
ЛАНДЫШ ГАБДРАУФОВНА

КОМБИКОРМОВЫЙ ЗАВОД И ЭЛЕВАТОР

Проект предполагает строительство комбикормового завода и элеватора в Тукаевском муниципальном районе, производственной мощностью производства кормов 30 тонн/час и вместимостью элеватора 200 тыс. тонн. Строительство объекта создаст дополнительные рабочие места на 250 человек.

Ориентировочная стоимость строительства цеха убоя птицы составляет 1 418,8 млн. руб., включает в себя строительномонтажные работы на 885,6 млн. руб., создание инженерных коммуникаций и подъездных путей на 122,6 млн. руб., закупку необходимого оборудования общей стоимостью 410,7 млн. руб. Закупка оборудования планируется через ОАО «Росагролизинг».

Основным поставщиком оборудования является фирма «Технэкс», Россия.

Стоимость проекта: 1418,8 млн. руб.

Предлагаемый план финансирования проекта: 36% - собственные, 10% - бюджетные, 54% - заемные.

РЕКОНСТРУКЦИЯ ЗЕРНОТОКОВ

ТУКАЕВСКИЙ РАЙОН

Данный проект предполагает реконструкцию и техническое перевооружение зернотоков в ООО «Агрофирма «Кама». С этой целью предполагается закупка дополнительного оборудования, в частности, сепараторов, автоматических весов, зерносушилок и др.

Преимущества проекта:

- Качественная обработка и хранение семян.
- Сокращение затрат на очистку, транспортировку зерна.
- Дополнительная занятость населения.
- Стоимость проекта: 109,0 млн.руб.

Предлагаемый план финансирования проекта: 10% - собственные, 90% - заемные.



ООО «АГРОФИРМА «КАМА»

АДРЕС: 423808, РТ, Г. НАБЕРЕЖНЫЕ ЧЕЛНЫ, ТЕРРИТОРИЯ ООО «ЧЕЛНЫ - БРОЙЛЕР», СТРОЙБАЗА 8

ТЕЛЕФОН: +7 8552 70 82 17

ЭЛ.ПОЧТА:
LANDYSH.ZAKIROVA@AGROFORCEG.COM

РУКОВОДИТЕЛЬ: ХУСНУТДИНОВ НАЗИФ
ГИЛЬМУТДИНОВИЧ

КОНТАКТНОЕ ЛИЦО: ЗАКИРОВА
ЛАНДЫШ ГАБДРАУФОВНА

СТРОИТЕЛЬСТВО ЗАВОДА ПО ПЕРЕРАБОТКЕ СЕМЯН

Данный проект предполагает строительство завода по переработке семян в Тукаевском муниципальном районе, производственной мощностью переработки семян до 25 тонн/час. Строительство объекта создаст дополнительные рабочие места на 25 человек. Начало реализации проекта планируется в 2010 году.

Цели проекта:

1. Производство высококачественной и экологически чистой продукции.
2. Развитие объектов инфраструктуры, необходимых для эффективного функционирования завода.
3. Переход на энергосберегающие технологии.
4. Развитие необходимых природоохранных объектов.
5. Повышение инвестиционной привлекательности региона.
6. Снижение трудоемкости производства.
7. Создание дополнительных рабочих мест

Стоимость проекта: 300 млн.руб.

Предлагаемый план финансирования проекта: 10% - собственные, 90% - заемные.

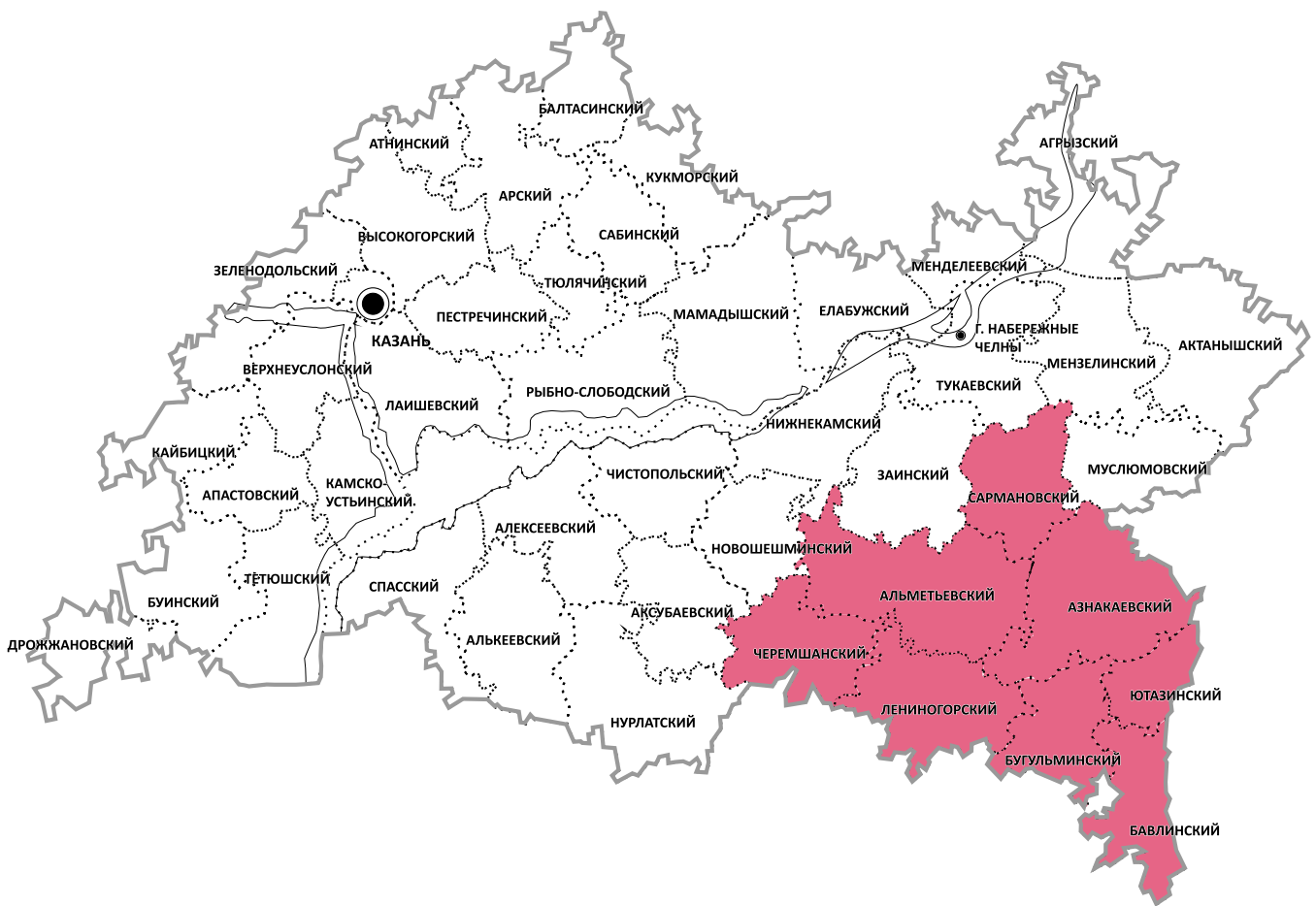

ЮГО-ВОСТОЧНАЯ ЗОНА

1. АЗНАКАЕВСКИЙ
МУНИЦИПАЛЬНЫЙ РАЙОН

2. АЛЬМЕТЬЕВСКИЙ
МУНИЦИПАЛЬНЫЙ РАЙОН

3. БАВЛИНСКИЙ
МУНИЦИПАЛЬНЫЙ РАЙОН

4. БУГУЛЬМИНСКИЙ
МУНИЦИПАЛЬНЫЙ РАЙОН

5. ЛЕНИНОГОРСКИЙ
МУНИЦИПАЛЬНЫЙ РАЙОН

6. САРМАНОВСКИЙ
МУНИЦИПАЛЬНЫЙ РАЙОН

7. ЧЕРЕМШАНСКИЙ
МУНИЦИПАЛЬНЫЙ РАЙОН

8. ЮТАЗИНСКИЙ
МУНИЦИПАЛЬНЫЙ РАЙОН

АЗНАКАЕВСКИЙ МУНИЦИПАЛЬНЫЙ РАЙОН



**ГЛАВА АЗНАКАЕВСКОГО
МУНИЦИПАЛЬНОГО РАЙОНА
ГАЛИЕВ
РАФИС ФАТЫХОВИЧ**

АДРЕС: 423300, Г. АЗНАКАЕВО,
УЛ. ЛЕНИНА, Д. 22

ТЕЛЕФОН: +7 85592 7 20 20,
+7 85592 7 24 83, +7 85592 7 23 85

ЭЛ.ПОЧТА: AZNAKAY@TATAR.RU



Уважаемые дамы и господа!

Азнакаевский муниципальный район приглашает деловых и энергичных людей к взаимовыгодному и долгосрочному сотрудничеству. Мы всегда стремимся утвердить себя в качестве надежного и ответственного экономического партнера для тех, кто желает воплотить свои проекты в жизнь на нашей Азнакаевской земле.

Органы местного самоуправления района всячески приветствует появление в районе новых инвестиционных проектов. Приоритетным проектам будет создан режим благоприятствования. Мы прилагаем все усилия, чтобы имидж местной власти в огромной степени работал на инвестиционную привлекательность территории, обеспечивающую рост экономики и повышение качества жизни населения.

В 2007 году на сессии Азнакаевского городского Совета был утвержден Генеральный план города Азнакаево с расчетным сроком действия - 2025 год. Завершается разработка Схемы территориального планирования, важного элемента системы стратегического планирования и прогнозирования развития муниципального образования, позволяющая осуществлять эффективное планирование инвестиций на долгосрочный период. Согласно документам по планировке территории в г. Азнакаево имеется резерв для строительства до 2025 года 10612 кв.м комплексной жилой застройки.

Сегодняшний город Азнакаево – это современный город с развитой инженерной инфраструктурой, транспортной сетью, коммунальным хозяйством и жилым фондом, с разветвленной сетью социальных объектов, обеспечивающих нормальную жизнедеятельность города.

К факторам инвестиционной привлекательности района относятся выгодное географическое положение, развитая транспортная инфраструктура, сравнительно недорогие основные фонды и рабочая сила, высокая доходность бизнеса при низких барьерах для входа в рынок, а также близость крупных рынков сбыта.

Органы местного самоуправления всецело заинтересованы и поддержат сотрудничество с партнерами в организации на территории муниципального образования деятельности в таких сферах, как туризм, сельское хозяйство, пищевая промышленность, строительство, деревообработка, добыча полезных ископаемых, сфера финансовых услуг, организация производства продуктов питания, организация выпуска промышленных товаров, организация коммерческих спортивных, лечебно-профилактических предприятий.

Если вы - инвестор, ищущий партнера и единомышленника, который создаст вам удобные условия для предпринимательства, предоставит различные варианты решения, способствующие развитию бизнеса, то Азнакаевский район – это ваш лучший выбор.

Официальным информационным ресурсом Азнакаевского муниципального района на сайте раздела «Портал муниципальных образований Республики Татарстан» в сети Интернет и является сайт, который носит доменное имя aznakayevo.tatar.ru. На сайте размещен реестр незадействованных инвестиционных площадок, где также можно получить всю необходимую информацию о районе.

Мы готовы приложить свой профессионализм, опыт и знания для успешной реализации совместных проектов.

С уважением, Галиев Рафис Фатыхович,
Глава Азнакаевского муниципального района

АЗНАКАЕВСКИЙ МУНИЦИПАЛЬНЫЙ РАЙОН

АЗНАКАЕВСКИЙ РАЙОН

Азнакаевский муниципальный район расположен на юго-востоке Татарстана и является одним из индустриальных центров Республики Татарстан. Район богат нефтяными месторождениями. Здесь расположена часть уникального Ромашкинского месторождения нефти. Его территория составляет 2183 квадратных километра.

Район граничит с промышленно развитыми городами и районами Республики Татарстан – г.Альметьевском Альметьевского района, г.Бугульмой Бугульминского района и Республикой Башкортостан.

В районе уникальный природный ландшафт: лесопарковая зона, холмистая местность, природная черноземная почва. Достопримечательностью нашего края является гора «Чатыр тау», одна из самых высоких точек Республики Татарстан. Она находится на высоте 334 метра над уровнем моря. В соответствии с Постановлением Кабинета Министров Республики Татарстан от «Чатыр тау» является памятником природы и охраняется государством.

Имеются природные ресурсы: нефть, газ, почва, богатая минералами, глина, множество источников с пресной водой, древесины.

Всего в городе и районе по состоянию на 01.01.2010 года проживают 64 405 человек, в том числе 32 332 человека трудоспособного возраста. Доля женщин и доля мужчин трудоспособного населения одинаковая. Основная доля населения трудоспособного возраста сконцентрирована в г.Азнакаево и в пгт Актюбинский и составляет 72%, соответственно в сельских поселениях – 28%.

Административным центром муниципального района является город Азнакаево, основанный в 1762 году, 12 марта 1987 года Указом Президиума Верховного Совета РСФСР пгт.Азнакаево был присвоен статус города, численность которого составляет - 34,4 тыс. человек.

Город Азнакаево находится в 320 км от столицы республики г.Казань.

В районе и городе осуществляют деятельность более 1016 предприятий, организаций, учреждений различных форм собственности, 1535 предпринимателей без образования юридического лица.

Город связан сетью автомобильных магистралей, дороги асфальтированные, ровные, благоустроенные. Они соединяют все населенные пункты. В городе Бугульме в сорока километрах от г.Азнакаево находится грузопассажирская железнодорожная станция, аэропорт «Бугульма» в 45 км, в 160 км расположен аэропорт «Бегишево», имеющий международный статус. Пассажирские перевозки осуществляет ОАО «Азнакаевское ПАТП», которое обслуживает 8 городских, 12 пригородных, 1 областной, 10 междугородних маршрутов, Кроме того, пассажирскими и грузовыми перевозками успешно занимаются частные предприниматели.

Одним из показателей уровня жизни населения Азнакаевского района является среднемесячная заработная плата, которая на 1.01.2010 составляет 14 777 руб. По данному показателю Азнакаевский район находится в числе первых в республике.

Основу промышленного потенциала района составляет нефтедобывающая промышленность, которую представляют: НГДУ «Азнакаевскнефть» ОАО «Татнефть», ООО «Татнефть-АзнакаевскРемСервис», Азнакаевский филиал ООО «Бурение», ООО «Татбурсервис», ЗАО «Перекрыватель», ЗАО «Геология» и другие предприятия. Действуют такие крупные предприятия как филиал ОАО «Вамин Татарстан» «Азнакаевский маслодельный завод», ОАО «Нефтемаш», «ОАО «Азнакай киемнэре», ООО «Азнакаевский икмэк» и т.д.



АДРЕС: 423300, Г. АЗНАКАЕВО,
УЛ. ЛЕНИНА, Д. 22

ТЕЛЕФОН: +7 85592 7 20 20,
+7 85592 7 24 83, +7 85592 7 23 85

ЭЛ.ПОЧТА: AZNAKAY@TATAR.RU

АЗНАКАЕВСКИЙ РАЙОН



АДРЕС: 423300, Г. АЗНАКАЕВО,
УЛ. ЛЕНИНА, Д. 22

ТЕЛЕФОН: +7 85592 7 20 20,
+7 85592 7 24 83, +7 85592 7 23 85

ЭЛ.ПОЧТА: AZNAKAY@TATAR.RU

АЗНАКАЕВСКИЙ МУНИЦИПАЛЬНЫЙ РАЙОН

К основным дорожно-строительным предприятиям на территории района и города относятся: УАД филиал ООО «Татнефтор», ООО «Актюбинское СМУ» и др.

Сельское хозяйство занимает особое место в экономике Азнакаевского района. 115 субъектов сельскохозяйственной деятельности составляют более 11% от общего числа зарегистрированных хозяйствующих субъектов района. Сегодня сельскохозяйственные угодья Азнакаевского района занимают свыше 137,3 тыс.га, значительная часть которых отдается под пашню - 112 тыс.га. На нашей земле возделываются яровая пшеница, озимая рожь, ячмень, горох, сахарная свекла, гречиха, кукуруза, подсолнечник и др. Главные отрасли животноводства - мясо-молочное скотоводство и пчеловодство.

Доля объема производства сельского хозяйства в общей доле объема производства района – 3,5%. В сельской местности района проживает 20 553 человека. В районе создаются условия для активного функционирования личных подсобных хозяйств в агропромышленном комплексе.

Реформы последнего десятилетия, связанные с новым земельным кодексом, напрямую коснулись азнакаевских тружеников села. Объединение земельных пайщиков вылилось в самые разнообразные формы собственности и организации хозяйства. Это помогло укрепить агропромышленный комплекс района, поднять социальную защищенность сельских жителей. В Азнакаевском районе отмежевано 12 213 паев на площади 81 033 гектара, 57 311 гектаров паевых земель прошли госрегистрацию и 8 830 пайщиков стали собственниками своих земель на праве общедолевой собственности.

Характерной чертой нашего времени становится осознание значимости места и роли предпринимательства в качестве неотъемлемого элемента рыночной экономики. На сегодняшний день деятельность малого бизнеса в районе охватывает практически все отрасли экономики.

Сфера деятельности большинства индивидуальных предпринимателей – торговля. Сегодня в районе функционируют более 250 стационарных предприятий торговли, в т.ч. сети магазинов ООО «Чатыр-Тау», ИП Шайхутдинов, ООО «Тулпар» и др., шесть торговых Домов, торговый центр «Эссен». Значительные изменения произошли в автотранспортном сервисе. В районе работают 16 автозаправочных станций, предприятия по обслуживанию личного автотранспорта, а также крупный официальный дилер ОАО «АвтоВАЗ» ООО «Лидер-Авто».

К услугам жителей предоставлены Ледовый дворец спорта «Алтын Алка», водно-спортивный комплекс «Юбилейный», водно-спортивный комплекс «Дельфин», Дворец культуры, ЗАГС, большое количество предприятий сферы услуг, аптеки, 1 санаторий-профилакторий, взрослая и детская поликлиники, стоматологическая поликлиника, 33 библиотеки, 54 школы, музыкальная школа, 54 детских дошкольных учреждения, 1 краеведческий музей, 2 парка культуры и отдыха. Имеются живописные зоны отдыха, охоты и рыболовства.

В профессионально-техническом училище, можно получить и повысить квалификацию по различным специальностям, таким как тракторист-машинист, водитель, повар-кондитер, газоэлектросварщик, оператор ЭВМ и другие. В городе действуют две автошколы.

Вопросы экологии остаются на сегодняшний день актуальными и значимыми. В г.Азнакаево установлен комплекс измерения чистоты воздуха. Для улучшения эффективности очистки воды построено 2 биологических очистных сооружения в г.Азнакаево и пгт.Актюбинский.

Леса занимают 38 тысяч гектар или 18% всей территории района. Для защиты от дальнейших ветровых эрозий продолжается искусственное повышение уровня лесистости.

ОБНОВЛЕНИЕ КОРМОУБОРОЧНОЙ, ЗЕРНООЧИСТИТЕЛЬНОЙ, ЗЕРНОУБОРОЧНОЙ ТЕХНИКИ

Обновление кормоуборочной, зерноочистительной, зерноуборочной техники, для поверхностной обработки почвы и оборудования для молочно-товарных ферм, приобретение основных средств предприятий - банкротов, приобретение племенного скота, реконструкция, модернизация и капитальный ремонт животноводческих помещений.

Стоимость проекта: 379 млн.руб.

Предлагаемый план финансирования проекта: 20% - собственные, 80% - заемные средства.

АЗНАКАЕВСКИЙ РАЙОН



ООО «АГРОФИРМА «АЗНАКАЙ»

АДРЕС: 423300, Г. АЗНАКАЕВО, УЛ. ПУШКИНА, Д. 18

ТЕЛЕФОН: +7 85592 7 03 81

ЭЛ. ПОЧТА: AF_AZNAKAI@MAIL.RU

РУКОВОДИТЕЛЬ: МУСЛИМОВ ИЛЬГИЗ РАШИТОВИЧ

КОНТАКТНОЕ ЛИЦО:
ХАРРАСОВА РАУШАНИЯ ХАЕВНА



СОВЕРШЕНСТВОВАНИЕ ТЕХНОЛОГИЧЕСКОГО ПРОЦЕССА

Проект совершенствования технологического процесса, организации труда и производства

Стоимость проекта: 1,3 млн.руб.

Предлагаемый план финансирования проекта: 50% - собственные, 50% - заемные средства.

АЗНАКАЕВСКИЙ РАЙОН



ОАО «АЗНАКАЙ КИЕМНЭРЕ»

АДРЕС: 423330, Г. АЗНАКАЕВО, УЛ. ХАСАНШИНОЙ, Д. 16

ТЕЛЕФОН: +7 85592 7 74 84,
+7 85592 7 79 79

ЭЛ. ПОЧТА: FABRICA22@RAMBLER.RU

РУКОВОДИТЕЛЬ: БАЗГЕТДИНОВ РУСТЕМ ФАРИДОВИЧ

КОНТАКТНОЕ ЛИЦО: БАЗГЕТДИНОВ РУСТЕМ ФАРИДОВИЧ



АЗНАКАЕВСКИЙ РАЙОН



РЕКОНСТРУКЦИЯ БОС Г. АЗНАКАЕВО АЗНАКАЕВСКОГО ПТС - ФИЛИАЛ ОАО «ВОДОКАНАЛСЕРВИС»

Очистные сооружения г. Азнакаево введены в эксплуатацию в 1983 году. В 2008 году проведены работы по расширению очистных сооружений. Необходимо достроить аварийные иловые площадки, площадку для получения биогаза, провести работы по благоустройству и ограждению территории очистных сооружений.

Стоимость проекта: 60 млн.руб.

Предлагаемый план финансирования проекта: 100% - заемные средства.

АЗНАКАЕВСКОЕ ПТС - ФИЛИАЛ ОАО «ВОДОКАНАЛСЕРВИС»

АДРЕС: 423330 Г. АЗНАКАЕВО,
УЛ. ГАГАРИНА, Д. 14

ТЕЛЕФОН: +7 85592 9 45 60

ЭЛ. ПОЧТА: SHAINUTDINOV48@MAIL.RU

РУКОВОДИТЕЛЬ: ГУМИРОВ САГИР
ЯСИРОВИЧ

КОНТАКТНОЕ ЛИЦО: ШАЙХУТДИНОВ
РАФИС СУЛТАНОВИЧ
+7 85592 9 44 74

ВНЕДРЕНИЕ МЕТАНОТЕНКА ДЛЯ ПОЛУЧЕНИЯ БИОГАЗА

В очистных сооружениях г. Азнакаево ежегодно накапливается ил в количестве 196 тонн. При внедрении метанотенков можно получить биогаз метан для отопления производственных зданий очистных сооружений г. Азнакаево.

Стоимость проекта: 10 млн.руб.

Предлагаемый план финансирования проекта: 100% - заемные средства

СТРОИТЕЛЬСТВО СТАНЦИИ ХВО ДЛЯ ИСПОЛЬЗОВАНИЯ ОЧИЩЕННЫХ СТОЧНЫХ ВОД ДЛЯ ТЕХНОЛОГИЧЕСКИХ НУЖД ПРЕДПРИЯТИЯ

Ежесуточно через очистные сооружения г. Азнакаево проходит до 15 тыс. куб.м. сточных вод. Строительство станции ХВО позволит вторично использовать очищенную воду для технологических нужд предприятия.

Стоимость проекта: 30 млн.руб.

Предлагаемый план финансирования проекта: 100% - заемные средства.

ВНЕДРЕНИЕ ТЕПЛОВОГО НАСОСА В ОЧИСТНЫХ СООРУЖЕНИЯХ Г. АЗНАКАЕВО

В очистных сооружениях г. Азнакаево температура сточной воды, поступающей из города, составляет 15 град. Внедрение теплового насоса позволит получить тепловую энергию для отопления производственного корпуса очистных сооружений.

Стоимость проекта: 12 млн.руб.

Предлагаемый план финансирования проекта: 100% - заемные средства.

ВНЕДРЕНИЕ СТАНЦИИ ДЛЯ УМЯГЧЕНИЯ И ОБЕЗЖЕЛЕЗОВАНИЯ ПИТЬЕВОЙ ВОДЫ НА БАЗЕ СТАНЦИИ ВОДОПОДГОТОВКИ ОЗОНИРОВАНИЕМ Г. АЗНАКАЕВО

Город Азнакаево получает питьевую воду из артезианских скважин и родников водозаборных сооружений Урсай-ключ, Балтачево и реки Камы. Жесткость воды достигает 6-9 мг-экв/л. Необходимо построить станцию для умягчения питьевой воды до 3-4 мг-экв/л на базе существующей озонаторной станции.

Стоимость проекта: 40 млн.руб.

Предлагаемый план финансирования проекта: 100% - заемные средства.

ИНВЕСТИЦИОННЫЕ ПРОЕКТЫ ОАО «АЗНАКАЕВСКОЕ ПАТП»

АЗНАКАЕВСКИЙ РАЙОН

В целях оздоровления экономического положения предприятия на 2010 год необходимо обновление парка городских, пригородных и междугородных автобусов и дотирование потери доходов от применения регулируемых тарифов на городских перевозках.

На сегодняшний день все вышеназванные виды перевозок в основном обслуживают автобусы большой вместимости, с большим расходом топлива, затрат на текущий ремонт и техобслуживание, с низким коэффициентом загрузки. В целях улучшения культуры обслуживания пассажиров и снижения издержек производства, увеличения прибыльности, просчитаны несколько вариантов замены автобусов по типам и маркам.

1. Для обслуживания городских перевозок оптимальным является вариант, когда на линии задействованы 14 ед. микроавтобусов марки Ford или Mercedes Sprinter. С учетом сокращения интервала движения на 25 % время ожидания пассажиров автобусов на остановках с 30 минут сокращается до 22 минут.

2. На пригородных и междугородных маршрутах с учетом пассажиропотока, коэффициента загрузки, возможно использование автобусов марки Mercedes-Benz.

Необходимое списочное количество автобусов с учетом КИП в 0,705, на городских перевозках составляет 17 ед., на пригородных и междугородных - 21 ед.

Стоимость проекта: 54,3 млн.руб. (при стоимости автобусов в пределах 1,4 млн.руб.)

Предполагаемый план финансирования проекта: 100% - привлеченные средства.



ОАО «АЗНАКАЕВСКОЕ ПАТП»

АДРЕС: 423330, РТ, Г. АЗНАКАЕВО,
УЛ. НИКОЛАЕВА, Д. 10,

ТЕЛЕФОН: +7 85592 7 83 30,
+7 85592 7 85 89

ЭЛ. ПОЧТА: AZNAK_PATP@ROSCHTA.RU

РУКОВОДИТЕЛЬ: КРОТОВ ВЛАДИМИР
АЛЕКСЕЕВИЧ

КОНТАКТНОЕ ЛИЦО: КРОТОВ
ВЛАДИМИР АЛЕКСЕЕВИЧ

ИНВЕСТИЦИОННЫЕ ПРОЕКТЫ УАД ФИЛИАЛА ООО «ТАТНЕФТЕДОР»

АЗНАКАЕВСКИЙ РАЙОН

Строительство проектируемого сооружения предусматривается на территории АТЦ Азнакаевского УАД. Для организационного сбора поверхностных стоков, ливневые и талые стоки с территории направляются по водоотводным лоткам через дождеприемные колодцы и подземную сеть ливневой канализации поступают в подземные резервуары-накопители. Далее из резервуаров-накопителей стоки с помощью погружного насоса поступают на очистительную установку «РАДУГА-500». Очищенная вода накапливается в другом резервуаре и используется при производстве поливочных работ при эксплуатации автодорог.

Стоимость проекта: 5 млн.руб.

Предлагаемый план финансирования проекта: 50% - собственные средства, 50% - бюджетные средства.



АЗНАКАЕВСКОЕ УПРАВЛЕНИЕ АВТОМОБИЛЬНЫХ ДОРОГ ФИЛИАЛ ООО «ТАТНЕФТЕДОР»

АДРЕС: 423332, РЕСПУБЛИКА ТАТАРСТАН,
Г. АЗНАКАЕВО, ПРОЕЗД ДОРОЖНИКОВ,
Д. 7

ТЕЛЕФОН: +7 85592 51242,
+7 85592 5 15 08

ЭЛ. ПОЧТА: AZUAD@MAIL.RU

РУКОВОДИТЕЛЬ: ХАЗИПОВ МИРАТ
ЗАВДАТОВИЧ

КОНТАКТНОЕ ЛИЦО: ШАКИРОВ ИЛЬГАМ
АСГАТОВИЧ

АЗНАКАЕВСКИЙ РАЙОН

РАЗВИТИЕ ИМУЩЕСТВЕННОГО КОМПЛЕКСА



Инвестиции на развитие имущественного комплекса ООО «Татнефть-АзнакаевскРемСервис» с целью повышения эффективности проводимых работ по капитальному ремонту скважин.

Стоимость проекта: 65,1 млн.руб.

Предполагаемый план финансирования проекта: 100% - собственные средства.

ООО «ТАТНЕФТЬ-РЕМСЕРВИС»

АДРЕС: 423450, РТ, АЛЬМЕТЬЕВСКИЙ
МУНИЦИПАЛЬНЫЙ Р-Н,
Г. АЛЬМЕТЬЕВСК, УЛ. Р.ФАХРЕТДИНА, Д. 43

ТЕЛЕФОН: +7 8553 37 73 66,
+7 8553 7 85 89

ЭЛ. ПОЧТА: TNRS@TATNEFT.RU

РУКОВОДИТЕЛЬ: ЗАКИРОВ А.Ф.

КОНТАКТНОЕ ЛИЦО: ГИЛЬФАНОВА Г.Р.



АЛЬМЕТЬЕВСКИЙ МУНИЦИПАЛЬНЫЙ РАЙОН

Уважаемые дамы и господа!

Альметьевский муниципальный район – «черная жемчужина» Татарстана, является мощным индустриальным центром. Основными отраслями экономики района являются нефтегазодобывающая, машиностроительная, строительная, сельское хозяйство. Несмотря на финансово-экономический кризис, нашему району удалось сохранить социально-экономическую стабильность.

Главными конкурентными преимуществами района являются: выгодное географическое положение, высокий уровень жизни населения, квалифицированные кадры, социальная стабильность, большое количество свободных площадок, подключенных к инженерным сетям, для размещения производства, складов и офисов по выгодным ценам.

В пределах 300 километров расположены 7 крупных центров Приволжского федерального округа России. Альметьевск является узлом автодорог, имеющих важное государственное значение – Казань – Чистополь – Альметьевск – Уфа, Казань – Набережные Челны – Альметьевск – Уфа. Железнодорожными воротами города являются станции «Альметьевск» и «Миннибаево», а воздушными воротами – аэропорты Бугульма (55 км) и Бегишево (100 км).

Для эффективной, прозрачной и удобной работы с потенциальными инвесторами определен центр ответственности – МУ «Департамент развития», которое поможет не только установить диалог с властными структурами, но и привлечь финансирование по федеральным целевым программам. Для размещения производственных площадок определены «зеленые» и «коричневые» зоны.

Как глава Альметьевского муниципального района гарантирую потенциальным инвесторам создание оптимальных условий для успешного ведения бизнеса: оперативное решение вопросов, прозрачность процессов, открытый диалог. Мы заинтересованы в том, чтобы Ваш бизнес был эффективным, стабильным и безопасным. Мы заинтересованы в том, чтобы налоги поступали в местный бюджет, чтобы развивалась экономика района и улучшалось качество жизни наших жителей.

С уважением, Абубакиров Ришат Фазлутдинович,
Глава Альметьевского муниципального района



**ГЛАВА АЛЬМЕТЬЕВСКОГО
МУНИЦИПАЛЬНОГО РАЙОНА
АБУБАКИРОВ
РИШАТ ФАЗЛУТДИНОВИЧ**

АДРЕС: 423450, Г. АЛЬМЕТЬЕВСК,
УЛ. ЛЕНИНА, Д. 39

ТЕЛЕФОН: +7 8553 45 50 40,
+7 8553 37 07 57

ЭЛ.ПОЧТА: ALMAT@TATAR.RU



**ООО «НЕФТЕМАШ»**

АДРЕС: 423450, Г. АЛЬМЕТЬЕВСК,
УЛ. ИНДУСТРИАЛЬНАЯ, Д. 11

ТЕЛЕФОН: +7 8553 37 03 46

ЭЛ. ПОЧТА: NEFTEMASH@TATAIS.RU

РУКОВОДИТЕЛЬ: КАШАПОВ АНАС
КАМИЛОВИЧ

КОНТАКТНОЕ ЛИЦО: СОЛОВЬЁВ СЕРГЕЙ
ЯКОВЛЕВИЧ

ООО «Нефтемаш» является одним из основных производителей спецтехники и оборудования для обслуживания нефтепромыслов, предприятий энергетики и других отраслей экономики России и ближнего зарубежья.

ООО «Нефтемаш» производит:

- Автоцистерны вакуумные (АЦВ с насосами КО 503;505;510) вместимостью от 5 до 12м³, предназначены для сбора и транспортировки нефти и технологических жидкостей;
- Автоцистерны (АЦ, АЦН с насосами СВН или СЦЛ) для перевозки технологических жидкостей, нефти и нефтепродуктов вместимостью от 6 до 18,5м³;
- Телескопические вышки ТВ 26М на базе вездеходов (КАМАЗ, УРАЛ);
- Ёмкости подземные и наземные вместимостью от 5 до 60м³, в том числе двустенные для хранения светлых нефтепродуктов вместимостью 12,5 и 60м³;
- Путевые подогреватели нефти ПП-0,63;

оказывает следующие услуги:

- изготовление металлоконструкции и нестандартного оборудования по чертежам заказчика;
- механическая обработка заготовок до 1250 мм
- изготовление валов, шкивов;
- ремонт буровых барабанов А-50, УПА-60;
- ремонт лебедки агрегатов АзинМАШ 37А, УПР 32;
- ремонт автоцистерн, емкостного оборудования, установка датчиков и сигнализаторов заполнения емкостей;

На выпускаемую продукцию имеются необходимые разрешения, сертификаты. Качество нашей продукции и услуг обеспечивается профессионализмом и солидным опытом работников нашей организации.

Научно-технический потенциал ООО «Нефтемаш» позволяет рассмотреть, изготовить или произвести ремонт оборудования других типоразмеров и конфигураций.

В настоящее время для улучшения и качественного продвижения выпускаемой продукции ООО «НЕФТЕМАШ» требуется финансирование на оздоровление технологического процесса производства на следующее виды оборудования:

- Машина листогибочная 3-х валковая - 1.30.000 руб.
- Покрасочная камера 16-20 метровая - 2.500.000 руб.
- Установка плазменной резки (рабочая зона 6000x1500x8(12)) - 3.500.000 руб.

Стоимость проекта (млн.руб.): 7,3 млн. руб.

Предлагаемый план финансирования проекта: заёмные средства – 100%.



В настоящее время, по данным Продовольственной и сельскохозяйственной организации системы ООН (ФАО), в мире из всех отраслей животноводства наиболее динамично развивается птицеводство. Данная отрасль является самой рентабельной. В птицеводстве наиболее рентабельной является бройлерное производство.

Настоящий бизнес-план инвестиционного проекта «Развитие ООО «Птицефабрика Кульшариповская» предусматривает привлечение инвестиционных средств, с целью модернизации птицеводческого предприятия, предоставляющего жителям Альметьевского муниципального района и юго-востока РТ продовольственные товары в виде мяса птицы и яиц.

Проект предполагает создание технологической цепочки от выращивания кур-несушек для яиц, цыплят-бройлеров для производства мяса, с последующей реализацией в торговой сети Альметьевского муниципального района и юго-востока РТ.

Основной стратегией проекта является: ориентация на производство с учетом выпуска видов продукции в объемах, соответствующих нуждам горожан, а также спросу и предпочтениям потребителей.

Выход на рынок для данного проекта обеспечен устойчивой нехваткой высококачественных продуктов на местном рынке.

Расчеты показывают, что проект обладает достаточно высокими технико-экологическими показателями.

Проект является рентабельным, что позволяет предприятию получать прибыль и рассчитаться по заемным средствам.

В ходе реализации проекта планируется выполнить реконструкцию зданий, а также строительство современного птицеводческого предприятия, произвести закупку и монтаж технологического оборудования.

Планируется достичь единовременного содержания кур-несушек 300,0 тыс. штук. При средней годовой продуктивности 300 яиц на одну курицу, планируется производство яиц в год 90,0 млн. штук, годовое производство бройлеров 1500 000 голов.

Расширение деятельности предприятия предусматривает организацию новых рабочих мест. Для осуществления данного проекта потребность в трудовых ресурсах составляет 138 человек.

Потребность в финансировании инвестиционного проекта расширения деятельности предприятия складывается из суммы финансовых ресурсов необходимых для:

- финансирования капитального строительства, ремонта и проектных работ 172,4 млн. рублей;
- финансирования закупки оборудования 192,0 млн. рублей;
- финансирования закупки сельхозтехники 24,5 млн. рублей;
- финансирования закупки автотранспорта 6,9 млн. рублей;
- финансирования закупки оргтехники и программного обеспечения 2,3 млн. рублей;
- финансирования закупки прочих оборотных средств 6,1 млн. рублей;
- инвестиций в оборотный капитал 145,8 млн. рублей.

Стоимость проекта: 550 млн. руб.

Предлагаемый план финансирования проекта: 100% - заемные.



ООО «ПТИЦЕФАБРИКА КУЛЬШАРИПОВСКАЯ»

АДРЕС: 423450, АЛЬМЕТЬЕВСКИЙ РАЙОН, СЕЛО КУЛЬШАРИПОВО

ТЕЛЕФОН: +7 8553 33 68 58,
+7 8553 33 68 38

ЭЛ. ПОЧТА: KULSHARIPOVO@YANDEX.RU

РУКОВОДИТЕЛЬ: ШАЙДУЛИНА АЛЬФИЯ
ГАЛИМЖАНОВНА

КОНТАКТНОЕ ЛИЦО: БЕЛОНОВА
АЛЕКСАНДРА МИХАЙЛОВНА



ООО «ПТИЦЕФАБРИКА
КУЛЬШАРИПОВСКАЯ»

АДРЕС: 423450, АЛМЕТЬЕВСКИЙ
РАЙОН, СЕЛО КУЛЬШАРИПОВО

ТЕЛЕФОН: +7 8553 33 68 58,
+7 8553 33 68 38

ЭЛ. ПОЧТА: KULSHARIPOVO@YANDEX.RU

РУКОВОДИТЕЛЬ: ШАЙДУЛИНА АЛЬФИЯ
ГАЛИМЖАНОВНА

КОНТАКТНОЕ ЛИЦО: БЕЛОНОВА
АЛЕКСАНДРА МИХАЙЛОВНА



Строительство цеха убоя решает множество других проблем:

- возможность забоя всей птицы производителя в один день;
- возможность разделки и упаковки;
- выполнение санитарных норм при убое, разделке и хранении;
- экологическая безопасность при утилизации отходов убоя;
- производство мясокостной муки, и другое.

Планируется строительство цеха убоя птицы производительностью 3 тыс. голов в час, производству мяса костной муки 7,5 тонн в смену. Установить импортное оборудование соответствующее международным стандартам технологических требований для пищевых производств со значительно более широким выбором агрегатов и различных модулей, позволяющих обеспечить комплексный технологический процесс с высокой степенью механизации, вплоть до кулинарной обработки мясных полуфабрикатов. К преимуществам импортного оборудования можно отнести и значительно (в 2,5 раза) более низкие энергозатраты, при его эксплуатации. Тепловая обработка птицы производится в воде температурой + 51...54 градусов С при активном борбатировании. Температура воды в ванне поддерживается автоматически. Колебания температуры от заданной минимальны. Агрегаты технологичны в работе и просты в обслуживании. Планируемый к выпуску ассортимент продукции определит технологические операции в их последовательности и, соответственно набор агрегатов и модулей, которыми необходимо укомплектовать цех. Планируется предварительное охлаждение мяса в воздушных тоннелях, в том числе с аэрозольным распылением воды. Несомненным преимуществом его является соответствие санитарным требованиям безопасности, которым в Европе уделяется большое внимание.

Отходы из отделения потрошения будут удаляться методом передувки сжатым воздухом по системе трубопроводов, откуда отходы поступают в промежуточные накопительные емкости или напрямую в котлы для переработки. Система передувки отходов является оптимальной с точки зрения санитарных норм.

Перо из зоны первичной обработки птицы удаляется гидросмывом, с последующей перекачкой перо-водяной пульпы к сепаратору, который располагается в зоне переработки отходов. Из сепаратора перо поступает в накопительные емкости (передувочные баки) где хранится до подачи на переработку или утилизацию. Емкость камер хранения должна позволять размещать не менее трех - пятидневного объема вырабатываемой продукции.

Производители оборудования для убоя и переработки птицы – компании Stork, Meyn и Systemate Numafa, Linc. Jarvis, SFK System, DUPPS, Am2c, FRANCE DOIGT. и других. Оборудование этих фирм соответствует международным стандартам технологических требований для пищевых производств.

Строительство завода создаст дополнительно 87 рабочих мест и сотни в подворьях и фермерских хозяйствах. Бюджет получит дополнительные поступления от налогов.

Срок окупаемости проекта 7,5 лет рентабельностью 19%. Для проекта требуются вложения в порядке 270 млн.рублей из них ООО «Вариант» вкладывает существующие помещения площадью 5000 м. кв. с территорией на сумму более 70 млн.рублей и денежные средства 40 млн.рублей. Недостающую сумму 160,0 млн. рублей, что составит 59% от стоимости завода, планируется получить в виде инвестиционного кредита.

Стоимость проекта: 270 млн. рублей

Предлагаемый план финансирования проекта : собственные – 41%, заемные – 59%.

СТРОИТЕЛЬСТВО КОМБИКОРМОВОГО ЗАВОДА ПРОИЗВОДИТЕЛЬНОСТЬЮ 50,0 ТЫС. ТОНН В ГОД

АЛЬМЕТЬЕВСКИЙ РАЙОН

Цель проекта: настоящий бизнес-план разработан с целью привлечения инвестиционных средств для организации предприятия по производству комбикормов мощностью 50 тыс. тонн в год. Проект предусматривает, что основными потребителями продукции будут сельские подворья, фермерские хозяйства и мелкие животноводческие предприятия. При этом поставку комбикорма производить в счет встречных поставок зерноводческой и животноводческой продукции. Такое сотрудничество взаимовыгодно, завод и сельхозпроизводители имеют гарантированный сбыт своей продукции. Основными предпосылками для успешной реализации проекта являются следующие положения:

- Использование качественного сырья для производства продукции;
- Использование высококлассного оборудования;
- Рост поголовья птицы;
- Рост объемов производства продукции животноводства.

Кроме того, в проекте завода предусмотрена переработка рапса в объеме 5,0 тыс. тонн в год на растительное масло и жмых. Строительство завода предполагается вести на имеющихся производственных площадях ООО «Вариант» стоимостью 53,9 млн. руб. Генеральный проектировщик: ОАО ПК «Татсельхозхимпроект».

Реализация данного проекта позволит:

- создать бизнес по производству комбикормов, постоянно приносящий чистую прибыль в размере 16,5 млн. руб. в квартал;
- получить гарантированный доход в размере 73,0 млн. рублей по истечении периода планирования в текущих ценах;
- выйти на рынок комбикормов с уже известным в отрасли продуктом;
- удовлетворить потребности сельскохозяйственных организаций и частных подворий региона в комбикормах;
- обеспечить выход на новые географические рынки;
- создать дополнительно 36 рабочих мест на строящемся заводе и сотни семей в подворьях и фермерских хозяйствах будут заняты производством сельхозпродукции в регионе реализации проекта.

К производству планируются следующие комбикорма: для сельскохозяйственной птицы; для крупного рогатого скота; для свиней. Срок инвестиционного периода составляет 4 квартала. Объем инвестиций в открытии комбикормового завода составляет 294,5 млн. руб. из них:

- Собственные денежные средства 87,3 млн.руб.
- Бюджетные субсидии на инвестиционном периоде 2,6 млн.руб.
- Заемные средства в виде кредита на сумму 204,6 млн.руб.
- 33% инвестиций приходится на технологическое оборудование
- 55% инвестиционных расходов составляют строительно-монтажные работы по проекту
- 8% занимает первоначальная закупка сырья по проекту
- Доля оборотных средств равна 4%.

Стоимость проекта: 345,8 млн. руб.

Предлагаемый план финансирования проекта:

В проекте предлагается финансирование за счет собственных и заемных средств, а также за счет субсидирования части процентной ставки по проекту. Доля собственных средств по проекту составит 87,3 млн. руб. (30%), доля заемных 204,6 млн. руб. (69%), бюджетные субсидии на инвестиционном периоде 2,5 млн. рублей (1%).



ООО «ВАРИАНТ»

АДРЕС: 423450, РТ, г. АЛЬМЕТЬЕВСК,
УЛ. ШЕВЧЕНКО Д.25

ТЕЛЕФОН: +7 8553 33 68 58,
+7 8553 33 68 38

ЭЛ. ПОЧТА: VMIPATYEV@YANDEX.RU

РУКОВОДИТЕЛЬ: ИПАТЬЕВ ВАСИЛИЙ
МИХАЙЛОВИЧ

КОНТАКТНОЕ ЛИЦО: ПАНЮТА
ВАЛЕНТИНА ИЛЬИНИЧНА

АЛЬМЕТЬЕВСКИЙ РАЙОН

МУСОРОСОРТИРОВОЧНАЯ СТАНЦИЯ



ОАО «ЭКОСЕРВИС»

АДРЕС: 423450, Г. АЛЬМЕТЬЕВСК,
УЛ. ГЕОФИЗИЧЕСКАЯ, 1В

ТЕЛЕФОН: +7 8853 437376

ЭЛ. ПОЧТА: EKOSERVIS1@RAMBLER.RU

РУКОВОДИТЕЛЬ: ЛАПТЕВА СВЕТЛАНА
ВАЛЕНТИНОВНА

КОНТАКТНОЕ ЛИЦО: ЗАЛЕЕВА РИМА
ТАГИРОВНА

Для совершенствования качества работ и услуг в сфере санитарной очистки в 2001 году администрацией Альметьевского района и города Альметьевска было принято решение о строительстве мусоросортировочной станции (МСС). С декабря 2003 года в пуско-наладочном режиме начата эксплуатация первого комплекса мусоросортировочной станции.

За весь период работы до настоящего времени результаты деятельности мусоросортировочной станции убыточны, так как работа комплекса осуществляется только в режиме сортировки, переработка отсутствует. Следовательно, высоки транспортные издержки, что снижает прибыль от реализации, либо делает ее убыточной.

Эксплуатация МСС показала следующие недостатки мусоросортировочного комплекса:

1) на мусоросортировочной станции установлены экспериментальные варианты оборудования, которое в настоящее время имеет высокую степень физического износа.

2) отсутствуют линии по переработке вторичного сырья, необходимо строительство 2-й очереди, предусмотренной при проектировании МСС.

Таким образом, для повышения экономического эффекта от эксплуатации МСС необходимо заменить часть оборудования (пресссы) на импортные, часть оборудования отремонтировать и обеспечить переработку вторичного сырья в месте его сортировки. В данную инвестиционную программу включены мероприятия, направленные на улучшение показателей работы мусоросортировочной станции.

Стоимость проекта: 61,177 млн. руб.

Предлагаемый план финансирования: 100% - заемные.

СТРОИТЕЛЬСТВО 3-ЕЙ ОЧЕРЕДИ ПОЛИГОНА ТБО

На сегодняшний день в городе Альметьевске действует один полигон по приему твердых бытовых отходов, на котором пять из шести карт уже заполнены. На данный момент запущена в эксплуатацию последняя шестая карта. В настоящее время происходит интенсивное заполнение действующего полигона ТБО в связи с увеличением количества поступающих отходов. По проекту годовая мощность полигона составляет 250 тыс.куб.м в год, фактически за 2009 год на полигон поступило 317 тыс.куб.м отходов. Такая динамика ожидается в 2010 году и в последующие годы эксплуатации полигона. По проектным данным остаточный срок эксплуатации полигона составляет менее 10 лет, с учетом ежегодного увеличения количества поступающих на полигон отходов данная цифра сокращается еще на 3-4 года.

В связи с этим, в течение ближайших 5-6 лет требуется начать строительство нового полигона ТБО.

На сегодняшний день имеется возможность расширения полигона на 2,3 га с северо-восточной и на 5 га с восточной стороны. Для этого необходимо оформить земельный участок под новые карты, перевести земли из сельскохозяйственного назначения в категорию земель промышленности и разработать проектно-сметную документацию.

В настоящее время ведутся работы по оформлению вышеуказанных земельных участков под строительство 3-й очереди полигона ТБО.

Стоимость проекта: 20 млн.руб.

Предлагаемый план финансирования проекта: 100% - заемные.

РАЗВИТИЕ И ТЕХНИЧЕСКОЕ ПЕРЕВООРУЖЕНИЕ

АЛЬМЕТЬЕВСКИЙ РАЙОН

ОАО «АЛНАС» осуществляет основную деятельность в области нефтяного машиностроения, в сегменте погружного оборудования для добычи нефти. Основной продукцией предприятия являются установки электропогружных центробежных насосов для добычи нефти (УЭЦН) в составе электрического центробежного насоса (ЭЦН) и погружного электродвигателя с гидрозащитой (ПЭД), а также запасные части к ним.

Основными потребителями, определяющими спрос на производимое оборудование, являются крупнейшие российские вертикально интегрированные нефтяные компании.

Вместе с тем, за последние годы конкурентоспособность продукции завода заметно снизилась. Доля на рынке УЭЦН упала с 52% в 2000г. до 25% по итогам работы 2008г. Причиной сложившейся ситуации является техническое отставание завода «АЛНАС» от конкурентов. Работа на существующем оборудовании характеризуется выпуском продукции с очень высоким уровнем брака (литейное производство), что негативно сказывается на себестоимости и надежности продукции.

С целью снижения уровня брака, удешевления продукции за счет возможности применения новых материалов и оптимизации технологических процессов была разработана программа технического перевооружения ОАО «АЛНАС», запланированная на 2009-2012 гг. Ее реализация позволит заводу расширить свое присутствие в «премиальных» сегментах ЭЦН и ПЭД, существенно снизить удельную себестоимость производства и, как результат, увеличить рыночную долю.

Стоимость проекта: 626,9 млн.руб.

Предлагаемый план финансирования проекта: 20% - собственные средства, 80% - заемные средства.



ОАО «АЛНАС»

АДРЕС: РТ, АЛЬМЕТЬЕВСКИЙ
МУНИЦИПАЛЬНЫЙ РАЙОН

ТЕЛЕФОН: +7 8553 39 35 84

ЭЛ. ПОЧТА: V.ANTONOV@ALNAS.RU

РУКОВОДИТЕЛЬ: ЛАЗАРКО ИВАН
ДМИТРИЕВИЧ

КОНТАКТНОЕ ЛИЦО: АНТОНОВ
ВЛАДИМИР СЕРГЕЕВИЧ



БАВЛИНСКИЙ МУНИЦИПАЛЬНЫЙ РАЙОН



**ГЛАВА БАВЛИНСКОГО
МУНИЦИПАЛЬНОГО РАЙОНА
ХАБИБУЛЛИН
АЛЬБЕРТ ГАЛИМЗЯНОВИЧ**

АДРЕС: 423930, Г. БАВЛЫ,
УЛ. ГОРЮНОВА, Д. 12

ТЕЛЕФОН: +7 85569 5 50 00,
+7 85569 5 15 40

ЭЛ. ПОЧТА: BAULY@TATAR.RU

Уважаемые дамы и господа!

Приглашаем вас на гостеприимную и щедрую землю Бавлинского муниципального района.

Сегодня экономика России, со своими богатейшими ресурсами и благоприятной конъюнктурой, дает массу возможностей для создания высокорентабельного бизнеса в самых разных областях. В этом смысле Бавлинский муниципальный район не исключение.

Бавлинский район находится на юго-востоке Республики Татарстан. Развитие экономики района, основанное на бурном росте нефтедобычи, позволило превратить небольшой поселок Бавлы в уютный и удобный город с развитой инфраструктурой.

Выгодное расположение, красивейшая природа, благоприятный климат помогает нам сохранять статус инвестиционно привлекательного экономического района.

Администрация Бавлинского муниципального района гарантирует потенциальным инвесторам создание оптимальных условий для успешного ведения бизнеса: оперативное решение вопросов, прозрачность процессов, открытый диалог. Мы заинтересованы в том, чтобы Ваш бизнес был эффективным, стабильным и безопасным. Мы заинтересованы в том, чтобы налоги поступали в местный бюджет, чтобы развивалась экономика района и улучшалось качество жизни его жителей.

Мы в самом начале пути. И это повышает возможные дивиденды от прихода в район для тех, кто сделает это сейчас.

Приглашаем Вас к долгосрочному и взаимовыгодному сотрудничеству. Убежден, что Бавлинский район откроет новые горизонты для развития Вашего бизнеса.

С уважением, Хабибуллин Альберт Галимзянович,
Глава Бавлинского муниципального района



БАВЛИНСКИЙ МУНИЦИПАЛЬНЫЙ РАЙОН

БАВЛИНСКИЙ РАЙОН

История края как административного образования начинается с 1626 года. Тогда здесь впервые появились переселенцы - татары, и начали обживать, обрабатывать землю, выращивать скот, развивать ремесла. Со временем селение расширилось, появилось несколько имений, которые вскоре были объединены одним названием Бавлы по имени реки, которую, по преданию, называли «баллы елга» - медовая река. Бавлинский район как административное образование Татарской автономной республики образовался 10 августа 1930 года.

БАВЛЫ (Баулы) - город республиканского подчинения, центр Бавлинского района, с января 1950 года это поселок городского типа, а с сентября 1997 года - город Бавлы.

Население района сегодня составляет 37 543 чел., в том числе городское – 23222 чел., сельское - 14321 человек. Основные национальности в районе: татары - 64%, русские - 20%, чувашаи - 6%, удмурты - 6%, другие - 4%.

Среди промышленных предприятий района и города основную часть занимает нефтяная промышленность – НГДУ «Бавлынефть», ООО «Татнефть-Кабель», Бавлинский филиал ООО «Татнефть-АЗС Центр», ЗАО «Алойл», ООО «Татбурсервис», а также филиалы предприятия ОАО «Татнефть». Помимо нефтепромысла, в районе развиты и другие отрасли промышленности.

Город Бавлы располагается на пересечении важнейших коммуникаций - транспортных артерий Москва-Челябинск, Самара-Уфа, Казань-Оренбург. По территории Бавлинского муниципального района проходит автомобильная дорога М-5 «Урал» протяженностью 25,5 км.

Главной достопримечательностью города Бавлы является живописнейшая природа - холмы и леса, благоустроенные родники, что привлекает сюда любителей чистого воздуха и зелени. Во многих местах жилые массивы сливаются с природой, образуя неповторимый ландшафт. Практически из любой точки города, за короткое время, пешком можно добраться до ближайшей лесной посадки, чтобы насладиться рощами, зеленью, пением птиц. Летом - это пикники на открытом воздухе, а зимой - скоростные спуски на лыжах с заснеженных холмов.



АДРЕС: 423930, Г. БАВЛЫ,
УЛ. ГОРЮНОВА, Д. 12

ТЕЛЕФОН: +7 85569 5 50 00,
+7 85569 5 15 40

ЭЛ.ПОЧТА: BAULY@TATAR.RU



БАВЛИНСКИЙ РАЙОН



СТРОИТЕЛЬСТВО ЗАВОДА ПО ПРОИЗВОДСТВУ КЕРАМИЧЕСКОГО КИРПИЧА

Строительство завода по производству керамического кирпича мощностью 60 млн.шт условного кирпича в год в Бавлинском районе Республики Татарстан.

Стоимость проекта: 22,3 млн. евро.

Предлагаемый план финансирования проекта: 50% - заемные средства под муниципальные гарантии.

НЕКОММЕРЧЕСКОЕ ПАРТНЕРСТВО УПРАВЛЯЮЩАЯ КОМПАНИЯ «ПРОФЕССИОНАЛ»

АДРЕС: 423930 РТ, Г. БАВЛЫ,
УЛ. С. САЙДАШЕВА, Д. 12

ТЕЛЕФОН: +7 85569 5 44 40,
+7 927 462 45 55

ЭЛ. ПОЧТА: ILDAR_MUGINOV@MAIL.RU

РУКОВОДИТЕЛЬ: МУГИНОВ ИЛЬДАР
ХАЛИЛЕВИЧ

КОНТАКТНОЕ ЛИЦО: МУГИНОВ ИЛЬДАР
ХАЛИЛЕВИЧ

СТРОИТЕЛЬСТВО ТОРГОВО-ГОСТИНИЧНО- РАЗВЛЕКАТЕЛЬНОГО КОМПЛЕКСА

Настоящий проект предусматривает строительство современного торгово-развлекательного комплекса на территории Бавлинского района Республики Татарстан в 5 км к северо-западу от г.Бавлы в районе пересечения федеральных трасс М5 Москва -Челябинск и Казань – Оренбург.

Стоимость строительства 1 кв.м. составит 879 USD (с учетом стоимости 15 га земли). Ориентировочный срок строительства – 2 года. Площадь застройки составит 4,2 га с учетом автостоянки и необходимых циркуляционных зон. Остальные 10,8 га предполагается использовать в дальнейших проектах.

Проект строительства торгово-развлекательного комплекса имеет высокую социально-экономическую значимость для Бавлинского района РТ, в ходе его реализации будет создано не менее 250 рабочих мест с достойной оплатой труда, а с учетом работников арендаторов торговых площадей общее количество работников комплекса составит не менее 1000 человек. Компания-Оператор комплекса ежегодно будет перечислять в бюджет района около 5 млн.руб. Кроме того, функционирование комплекса позволит получать ЕНВД от арендаторов торговых павильонов (площадью до 150 кв.м), а также НДФЛ от работников арендаторов. Таким образом, общая сумма налоговых поступлений района вследствие реализации проекта составит не менее 20 млн.руб. ежегодно.

Реализация проекта позволит внести существенный вклад в развитие экономики региона.

Стоимость проекта: около 1435 млн.руб.

Предлагаемый план финансирования проекта: 50% - заемные средства под муниципальные гарантии.

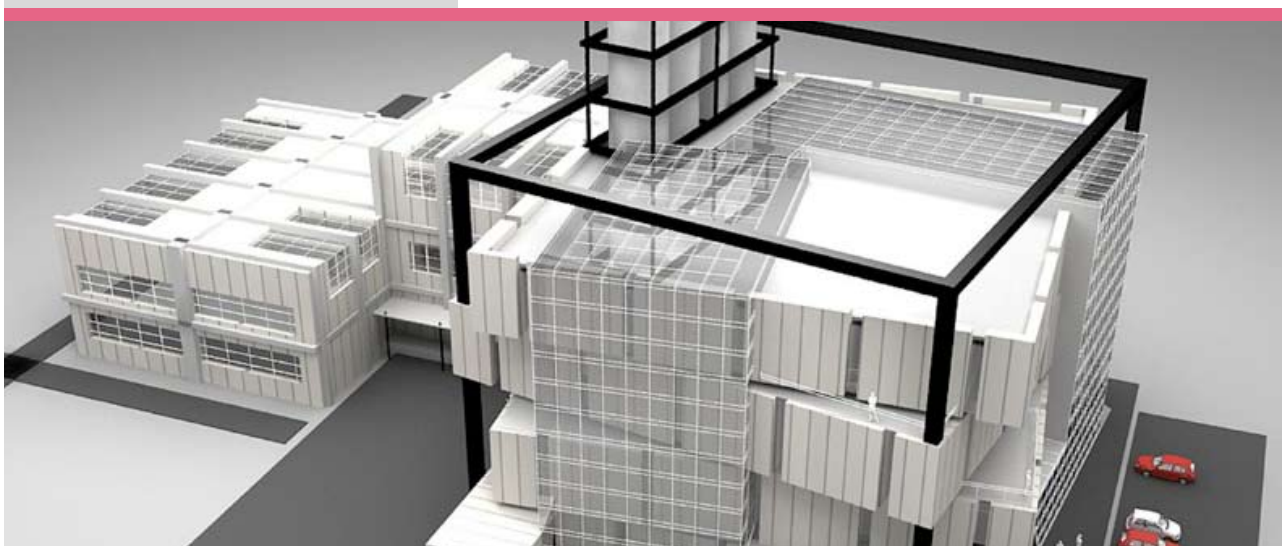

ПРОИЗВОДСТВО ЯЧЕИСТОГО БЕТОНА

БАВЛИНСКИЙ РАЙОН

Настоящий проект предусматривает организацию производства автоклавного газобетона начальной мощностью 450 куб.м в сутки (135000 куб.м в год) на территории Бавлинского района Республики Татарстан. Газобетон называют строительным материалом будущего, в Европейских странах около 80% всей малоэтажной застройки осуществляется с использованием газобетона, в России этот показатель не превышает 16% (Московская область, в других регионах не более 8%).

Несмотря на активное строительство новых производственных мощностей, на рынке наблюдается дефицит данного материала, главным образом, из-за резко возросших объемов малоэтажной застройки. За период 2003-2008 гг. рынок газобетона вырос не менее, чем в 4 раза. При этом эксперты прогнозируют настоящий прорыв на рынке газобетона. Если сейчас объем рынка составляет около 5 млн.куб.м, то уже к 2015 году емкость рынка может увеличиться до 31,5 млн.м³, т.е. в 6 раз (!). При этом дефицит газобетона присутствует на рынке уже сейчас.

В рамках данного проекта предполагается строительство завода газобетона с использованием технологий и оборудования компании HESS AAC SYSTEMS (Голландия), которая является признанным лидером в данной области.

Затраты на организацию производства газобетона оцениваются в 632 млн.руб. (14,6 млн.Евро), включая стоимость земельного участка, закупки необходимого производственного оборудования, проведения строительно-монтажных и пуско-наладочных работ. Условие привлечение финансовых ресурсов – проектное финансирование. Срок ввода объекта в эксплуатацию составит 2 года с момента привлечения финансирования.

Проект предполагается реализовать на участке площадью 20 га, что позволит в дальнейшем увеличить производственные мощности. Выбор участка будет производиться с учетом близости к источникам сырья, автомобильным и железнодорожным магистралям. Сырьем для производства газобетона являются: песок, цемент, известь, гипс и алюминиевая пудра.

Коммерческая эффективность проекта заключается в обеспечении инициатору проекта ежегодной прибыли в размере не менее 120 млн.руб. после освоения выпуска 135000 куб. м (100% производственной мощности). Бюджетная эффективность заключается в ежегодном перечислении в бюджеты всех уровней платежей в размере около 80 млн.руб. ежегодно (после достижения указанных показателей производства), в т.ч. 2,2 млн.руб. в бюджет Бавлинского района. Социально-экономическая эффективность проекта заключается в создании не менее 83 хорошо оплачиваемых рабочих мест.

Стоимость проекта: 23,5 млн долл. США.

Предлагаемый план финансирования проекта: 50% - заемные средства под муниципальные гарантии.



НЕКОММЕРЧЕСКОЕ ПАРТНЕРСТВО УПРАВЛЯЮЩАЯ КОМПАНИЯ «ПРОФЕССИОНАЛ»

АДРЕС: 423930 РТ, Г. БАВЛЫ,
УЛ. С. САЙДАШЕВА, Д. 12

ТЕЛЕФОН: +7 85569 5 44 40,
+7 927 462 45 55

ЭЛ. ПОЧТА: ILDAR_MUGINOV@MAIL.RU

РУКОВОДИТЕЛЬ: МУГИНОВ ИЛЬДАР
ХАЛИЛЕВИЧ

КОНТАКТНОЕ ЛИЦО: МУГИНОВ ИЛЬДАР
ХАЛИЛЕВИЧ



БУГУЛЬМИНСКИЙ МУНИЦИПАЛЬНЫЙ РАЙОН



**ГЛАВА БУГУЛЬМИНСКОГО
МУНИЦИПАЛЬНОГО РАЙОНА
КАСЫМОВ
ИЛЬДУС АСГАТОВИЧ**

АДРЕС: 423200 Г. БУГУЛЬМА,
УЛ. ГАФИАТУЛЛИНА, Д. 7

ТЕЛЕФОН: +7 85594 4 66 74,
+7 85594 4 25 00

ЭЛ. ПОЧТА: BUGULMA@TATAR.RU

Уважаемые дамы и господа!

Бугульминский муниципальный район располагается на юго-востоке Республики Татарстан, на пересечении важнейших железнодорожных путей и автомобильных дорог, и является естественным связующим звеном между Самарской областью, Республикой Башкортостан и Республикой Татарстан.

Особую роль в развитии Бугульминского района занимает действующий с 1913 года железнодорожный транспортный узел, что способствовало созданию предприятий пищевой и перерабатывающей промышленности: Бугульминского элеватора, комбинатов хлебопродуктов №1 и 2, Бугульминского мясокомбината, молочного комбината, ликероводочного завода.

С середины прошлого века, с момента начала широкомасштабного развития нефтяной и нефтяного машиностроения, существуют у нас предприятия и организации, осуществляющие добычу нефти и газа, производящие машины и оборудование для нефтегазодобывающей отрасли, выполняющие научные и исследовательские работы. Бюджетообразующими для региона стали и являются до сих пор «Татнефтегеофизика», институт «ТатНИПИнефть», механический завод АО «Татнефть», завод нефтеавтоматики. Доля продукции этих предприятий составляет более 40 % валового объема продукции предприятий и организаций Бугульминского муниципального района, сопутствующая этим предприятиям экономическая и социальная инфраструктура делает наш город таким, каков он есть, и будущее нашего города неразрывно связано с судьбой этих предприятий.

Кроме того, в Бугульминском муниципальном районе расположен Региональный научно-технологический центр Урало-Поволжья, филиал ОАО «ВНИИнефть», созданный в 1986 г. для решения проблем вовлечения в активную разработку ресурсов природных битумов Республики Татарстан. Это практически единственное в Российской Федерации специализированное предприятие, занимающееся всем комплексом вопросов, связанных с добычей природных битумов скважинным способом.

Тандем научной и производственной деятельности, научно-исследовательских институтов и промышленных предприятий Бугульминского муниципального района, при четком определении задачи, способен справиться с любой проблемой технического и производственного характера.

Постоянными и неотъемлемыми элементами проектов приоритетных направлений социально-экономического развития Бугульминского муниципального района, обеспечивающих успех их реализации, являются:

- а) анализ социально-экономического развития Бугульминского муниципального района;
- б) стратегические цели и приоритеты социально-экономического развития муниципального образования на среднесрочную перспективу.

Реализация такого подхода позволяет нам:

- определять и фиксировать направления стратегического развития района;
- гибко подходить к формулированию экономических и социальных приоритетов Бугульминского муниципального района, основываясь на историческом опыте развития района, и адаптации их к конкретным этапам планирования социально-экономического развития.

Стабильная социально-экономическая ситуация, мощный потенциал экономики Бугульминского муниципального района позволят в кратчайшие сроки перейти от инерционной модели развития, основанной на эксплуатации унаследованных, исторически сложившихся преимуществ, к инновационной, основанной на реализации возможностей существующих то-



БУГУЛЬМИНСКИЙ МУНИЦИПАЛЬНЫЙ РАЙОН

БУГУЛЬМИНСКИЙ РАЙОН

чек роста и нацеленной на повышение конкурентоспособности региона, сохранение и увеличение уровня занятости и уровня жизни населения, а также на рациональное использование территорий.

В полной мере ощущает поддержку в Бугульминском муниципальном районе малый бизнес, в числе прочего за счет развития и совершенствования системы инвестиционных гарантий и кредитов, предоставляемых для малых предприятий.

Движущей силой при реализации сценария инновационного развития Бугульминского муниципального района является благоприятная конъюнктура на внешних и внутренних рынках для основных отраслей промышленности, которая послужит стимулом активного инвестиционного процесса. При этом специфика базовых отраслей такова, что модернизация существующих и строительство новых производственных мощностей, хоть и потребует капиталовложений, сторицей окупится еще в средне-срочной перспективе.

Приглашаю Вас к долгосрочному и взаимовыгодному сотрудничеству!

С уважением, Касымов Ильдус Асгатович,
Глава Бугульминского муниципального района

Площадь, занимаемая муниципальным образованием: город – 27,9 км², район – 1 405,2 км²; всего – 1 433,1 км².

Численность проживающего населения (на 1 янв. 2010 года) город – 89,9 тыс. человек; район – 22,0 тыс. человек; всего – 111,9 тыс. человек.

Площадь, покрытая лесом – 266 км², площадь земель сельскохозяйственного назначения – 1 013 км².

Бугульминский муниципальный район расположен на юго-востоке Республики Татарстан, центром является расположенный у истоков реки Зай город Бугульма. Расстояние до Казани – 333 км. Железнодорожная станция на линии Ульяновск-Уфа, аэропорт, крупный узел автомобильных дорог.

Бугульминский муниципальный район обладает развитой промышленностью (машиностроение, приборостроение, производство строительных материалов, пищевая промышленность), здесь ведется научная деятельность (в основном, обеспечение нефтегазодобывающей отрасли), существуют хорошие природно-климатические условия для ведения сельскохозяйственного производства (наличие черноземов). Выявлены месторождения минерального строительного сырья, в перспективе – освоение местных запасов природных нефтебитумов и каменного угля.

Современная Бугульма – крупный научный, промышленный и транспортный центр Республики Татарстан, один из множества городов республики, являющихся надежной опорой экономической стабильности Татарстана, обладающий научной базой федерального значения, а также глубоким культурным потенциалом.

Крупная промышленность Бугульмы включает в себя машиностроение - механический завод ОАО «Татнефть», ОАО «Электронасосный завод», производство пищевых продуктов - мясокомбинат «Бугульма», молочный комбинат АО «ВАМИН Татарстан», ЗАО «Комбинат хлебопродуктов №1», ЗАО «Комбинат хлебопродуктов №2», ликероводочный завод ОАО «Татспиртпром», производство строительных материалов - кирпичный завод,



АДРЕС: 423200 Г. БУГУЛЬМА,
УЛ. ГАФИАТУЛЛИНА, Д. 7

ТЕЛЕФОН: +7 85594 4 66 74,
+7 85594 4 25 00

ЭЛ.ПОЧТА: BUGULMA@TATAR.RU





АДРЕС: 423200 Г. БУГУЛЬМА,
УЛ. ГАФИАТУЛЛИНА, Д. 7

ТЕЛЕФОН: +7 85594 4 66 74,
+7 85594 4 25 00

ЭЛ.ПОЧТА: BUGULMA@TATAR.RU

ООО «ВЕРА», ОАО «Завод железобетонных изделий», приборостроение - опытный завод нефтеавтоматики, ООО «НПО НТЭС». Промышленные предприятия Бугульмы производят нефтеаппаратуру, нефтегазодобывающее и перерабатывающее оборудование, муку и крупы всех видов, разнообразную молочную продукцию, мясные и ликероводочные изделия, строительный кирпич и железобетон, швейные изделия и мебель.

Одной из ведущих высокотехнологичных геофизических компаний России является расположенное в Бугульме ООО «ТНГ-Групп». Компания обладает более чем полувековым опытом успешной работы в различных климатических и геологических условиях не только в России, но и странах СНГ, Азии, Африки и Ближнего Востока.

ООО «ТНГ-Групп» проводит геолого-геофизические работы для разведки и эксплуатации месторождений нефти и газа, оказывает полный спектр геофизических услуг в нефтяных и газовых скважинах, включая горизонтальные, осуществляет контроль над разработкой месторождений, применяя самые современные методы линейной и объемной сейсморазведки, электро-, грави-, магниторазведки, аэрокосмического дешифрирования, обработки геолого-геофизической информации с помощью новейших вычислительных комплексов.

В Бугульме находятся Татарский научно-исследовательский и проектный институт нефти (ТатНИПинефти) и региональный научно-технологический центр Урало-Поволжья (ВНИИнефти).

«ТатНИПинефть» выполняет научно исследовательские работы в области геологии и разработки нефтегазовых месторождений, технологии разработки нефтегазовых месторождений, строительства, эксплуатации и ремонта скважин, повышения нефтеотдачи пластов и защиты нефтепромыслового оборудования от коррозии; проектно-изыскательские работы в области обустройства нефтегазовых месторождений, промышленного и гражданского строительства. Основным заказчиком работ является ОАО «Татнефть».

Основными направлениями научно-исследовательских и опытно-промышленных работ РНТЦ «ВНИИнефть» являются:

- проведение геолого-разведочных работ и подсчет запасов;
- бурение скважин, в том числе с горизонтальным стволом;
- создание методов увеличения битумоотдачи и обработки призабойной зоны эксплуатируемых скважин;
- разработка и выпуск опытных партий нестандартного оборудования для добычи, освоения и ремонта скважин;
- создание технологий переработки природных битумов для получения нетрадиционных нефтепродуктов.

С учетом специфики залежей разработан ряд оригинальных технологий и технических средств для освоения скважин и подъема продукции.

В Бугульме находятся: 3 филиала вузов, Бугульминский государственный профессионально-педагогический колледж, Бугульминский машиностроительный техникум, Бугульминское медицинское училище, Бугульминское педагогическое училище, 18 общеобразовательных школ, 10 библиотек.

Здесь действуют 2 музея, 9 библиотек, татарский национальный центр культуры, Дворец молодёжи, Дом техники, районный Дом культуры, детские художественная и музыкальная школы, Бугульминский государственный драматический театр, Бугульминский краеведческий музей, Литературно-мемориальный музей Я. Гашека.

ЗАМЕНА АВИАПАРКА САМОЛЕТОВ

БУГУЛЬМИНСКИЙ РАЙОН

Приобретение 3 воздушных судов типа CRJ-200.
Стоимость проекта: 36 млн.долл. США.
Предлагаемый план финансирования проекта: финансовый лизинг.



ОАО «БУГУЛЬМИНСКОЕ АВИАПРЕДПРИЯТИЕ»

АДРЕСА: 423230, РТ,
Г. БУГУЛЬМА, АЭРОПОРТ

ЭЛ.ПОЧТА: GEN-DIREKTOR@BUGAVIA.RU

ТЕЛЕФОН: +7 85594 4 17 34

РУКОВОДИТЕЛЬ: ТРУБАЕВ ПЕТР
ВЛАДИМИРОВИЧ

КОНТАКТНОЕ ЛИЦО: ПОНОМАРЕВА
ЛЮДМИЛА АЛЕКСЕЕВНА

ЦЕНТР РЕАБИЛИТАЦИИ ДЕТЕЙ-ИНВАЛИДОВ

БУГУЛЬМИНСКИЙ РАЙОН

Центр реабилитации детей-инвалидов «Возрождение» в г. Бугульме по ул. Насырова на 35 мест.
Стоимость проекта: 14,5 млн.руб.
Предлагаемый план финансирования проекта: 80% - бюджет РТ, 20% - бюджет муниципального образования.



УПРАВЛЕНИЕ СОЦИАЛЬНОЙ ЗАЩИТЫ НАСЕЛЕНИЯ

АДРЕС:423230, РТ, Г. БУГУЛЬМА,
УЛ.ГАФИАТУЛЛИНА, 7

ТЕЛЕФОН: +7 85594 4 35 75,
+7 85594 4 05 66

ЭЛ. ПОЧТА: UKSBUG@YANDEX.RU

РУКОВОДИТЕЛЬ: КУПЧЕ Т.И.

КОНТАКТНОЕ ЛИЦО: Ф.М.ШАРИПОВА

РОДИЛЬНЫЙ ДОМ (МЕЖРАЙОННЫЙ ПЕРИНАТАЛЬНЫЙ ЦЕНТР) В Г.БУГУЛЬМЕ

БУГУЛЬМИНСКИЙ РАЙОН

Роддом на 100 коек (межрайонный перинатальный центр).
Стоимость проекта: 316,9 млн.руб.
Предлагаемый план финансирования проекта: 80% - бюджет РТ, 20% - бюджет РФ.



УПРАВЛЕНИЕ ЗДРАВООХРАНЕНИЯ

АДРЕС: 423230, РТ, Г.БУГУЛЬМА,
УЛ.ГАФИАТУЛЛИНА, 7

ТЕЛЕФОН: +7 85594 4 35 75,
+7 85594 4 05 66

ЭЛ. ПОЧТА:UKSBUG@YANDEX.RU

РУКОВОДИТЕЛЬ: ИЗМАЙЛОВ И.Р.

КОНТАКТНОЕ ЛИЦО: Ф.М.ШАРИПОВА



БУГУЛЬМИНСКИЙ РАЙОН**РЕМОНТ ПОМЕЩЕНИЙ МОЛОДЕЖНОГО ЦЕНТРА «МИР»
(ДВОРЕЦ БРАКОСОЧЕТАНИЯ) В Г. БУГУЛЬМЕ**

Стоимость проекта: 125,9 млн.руб.

Предлагаемый план финансирования проекта: 80% - бюджет РТ, 20% - бюджет МО.

УПРАВЛЕНИЕ ЗАГС

АДРЕС: 423230, РТ, Г.БУГУЛЬМА,
УЛ.ГАФИАТУЛЛИНА, 7

ТЕЛЕФОН: +7 85594 4 35 75,
+7 85594 4 05 66

ЭЛ. ПОЧТА: UKSBUG@YANDEX.RU

КОНТАКТНОЕ ЛИЦО: Ф.М.ШАРИПОВА

**БУГУЛЬМИНСКИЙ РАЙОН****СТРОИТЕЛЬСТВО СЕЛЬСКОГО КЛУБА Н.П.СТ.СУМАРОКОВО****УПРАВЛЕНИЕ КУЛЬТУРЫ**

АДРЕС:423230, РТ, Г.БУГУЛЬМА,
УЛ.ГАФИАТУЛЛИНА, 7

ТЕЛЕФОН: +7 85594 4 35 75,
+7 85594 4 05 66

ЭЛ. ПОЧТА: UKSBUG@YANDEX.RU

РУКОВОДИТЕЛЬ: МИННУЛИНА Л.А.

КОНТАКТНОЕ ЛИЦО: Ф.М.ШАРИПОВА

Сельский клуб н.п.Ст.Сумароково на 70 мест.

Стоимость проекта: 10 млн.руб.

Предлагаемый план финансирования проекта: 80% - бюджет РТ, 20% - бюджет муниципального образования.

БУГУЛЬМИНСКИЙ РАЙОН**ПРИСТРОЙ К ШКОЛЕ №4 В Г. БУГУЛЬМЕ**

Пристрой к школе №4 в г. Бугульме на 390 мест.

Стоимость проекта: 114 млн.руб.

Предлагаемый план финансирования проекта: 80% - бюджет РТ, 20% - бюджет муниципального образования.

УПРАВЛЕНИЕ ОБРАЗОВАНИЯ**СТРОИТЕЛЬСТВО НАЧАЛЬНОЙ ШКОЛЫ
Н.П.СТ.СУМАРОКОВО**

АДРЕС:423230, РТ, Г.БУГУЛЬМА,
УЛ.ГАФИАТУЛЛИНА, 7

ТЕЛЕФОН: +7 85594 4 35 75,
+7 85594 4 05 66

ЭЛ. ПОЧТА: UKSBUG@YANDEX.RU

РУКОВОДИТЕЛЬ: КУЛЬБЕДА В.В.

КОНТАКТНОЕ ЛИЦО: Ф.М.ШАРИПОВА

Начальная школа н.п.Ст.Сумароково на 25 мест.

Стоимость проекта: 29,7 млн.руб.

Предлагаемый план финансирования проекта: 80% - бюджет РТ, 20% - бюджет муниципального образования.

**РЕКОНСТРУКЦИЯ ВОДОСБРОСНОГО СООРУЖЕНИЯ
ВОДОЕМА С УСТРОЙСТВОМ ПЕШЕХОДНОГО ПЕРЕХОДА
ЧЕРЕЗ Р.БУГУЛЬМИНКА И КОРРЕКТИРОВКОЙ «ОЧИСТКА И
БЛАГОУСТРОЙСТВО ВОДОЕМА В Г.БУГУЛЬМЕ»**

БУГУЛЬМИНСКИЙ РАЙОН

Очистка и благоустройство водоема с мостовым переходом в г. Бугульме, площадь. 6130 кв.м, мощностью 17 куб.м/сек.

Стоимость проекта: 32,3 млн.руб.

Предлагаемый план финансирования проекта: 80% - бюджет РТ, 20% - бюджет муниципального образования.



РАСШИРЕНИЕ ОЧИСТНЫХ СООРУЖЕНИЙ В Г.БУГУЛЬМЕ

ЭКОЛОГИЧЕСКИЙ ФОНД РТ

Расширение очистных сооружений в г. Бугульме 25000 куб.м/сут.

Стоимость проекта: 365,3 млн.руб.

Предлагаемый план финансирования проекта: 80% - бюджет РТ, 20% - бюджет муниципального образования.

АДРЕС:423230, РТ, Г.БУГУЛЬМА,
УЛ.ГАФИАТУЛЛИНА, 7

ТЕЛЕФОН: +7 85594 4 35 75,
+7 85594 4 05 66

ЭЛ. ПОЧТА: UKSBUG@YANDEX.RU

КОНТАКТНОЕ ЛИЦО: Ф.М.ШАРИПОВА

РАСШИРЕНИЕ ОЧИСТНЫХ СООРУЖЕНИЙ В ПГТ КАРАБАШ

Расширение очистных сооружений в пгт Карабаш 2000 куб.м/сут.

Стоимость проекта: 107,2 млн.руб.

Предлагаемый план финансирования проекта: 80% - бюджет РТ, 20% - бюджет муниципального образования.

90-КВ. Ж.Д. ПО УЛ. ЭНГЕЛЬСА В Г. БУГУЛЬМЕ

БУГУЛЬМИНСКИЙ РАЙОН

90-кв. ж.д., площадь 5750 кв.м.

Стоимость проекта: 120 млн.руб.

Предлагаемый план финансирования проекта: 100% - ГЖФ РТ.

85-КВ. Ж.Д. ПО УЛ. ГОГОЛЯ В Г. БУГУЛЬМЕ

85-кв. ж.д., площадь 5980 кв.м.

Стоимость проекта: 128 млн.руб.

Предлагаемый план финансирования проекта: 100% - ГЖФ РТ.



50-КВ. Ж.Д. ПО УЛ.ЦИОЛКОВСКОГО В Г. БУГУЛЬМЕ

ГЖФ РТ

50-кв. ж.д., площадь 2750 кв.м.

Стоимость проекта: 61 млн.руб.

Предлагаемый план финансирования проекта: 100% - ГЖФ РТ.

АДРЕС:423230, РТ, Г.БУГУЛЬМА,
УЛ.ГАФИАТУЛЛИНА, 7

ТЕЛЕФОН: +7 85594 4 35 75,
+7 85594 4 05 66

ЭЛ. ПОЧТА: UKSBUG@YANDEX.RU

КОНТАКТНОЕ ЛИЦО: Ф.М.ШАРИПОВА



БУГУЛЬМИНСКИЙ РАЙОН



ОАО «БУГУЛЬМИНСКОЕ ПРЕДПРИЯТИЕ ТЕПЛОВЫХ СЕТЕЙ»

АДРЕС: 423234, РТ, Г. БУГУЛЬМА,
УЛ. ГАФИАТУЛЛИНА, Д. 30

ТЕЛЕФОН: +7 85594 4 32 57

ЭЛ. ПОЧТА: BPTS@RAMBLER.RU

РУКОВОДИТЕЛЬ: НУРИАХМЕТОВ А.Р.

КОНТАКТНОЕ ЛИЦО: ЛАРИОНОВА Т.В.

ИНВЕСТИЦИОННАЯ ПРОГРАММА РАЗВИТИЯ ОАО «БУГУЛЬМИНСКОЕ ПРЕДПРИЯТИЕ ТЕПЛОВЫХ СЕТЕЙ» НА 2011-2012 ГГ.

Мероприятия направлены на:

- увеличение степени загруженности объектов и основного оборудования с одновременным снижением нерациональных затрат;
- повышение качества, надежности и устойчивости работы системы теплоснабжения и горячего водоснабжения города;
- повышение надежности оказываемых услуг за счет снижения аварийности
- снижение эксплуатационных затрат
- эффективное использование топливно-энергетических ресурсов
- обновление основных средств, имеющих истекший срок эксплуатации и высокий износ с целью восстановления ресурса производственных мощностей.

Стоимость проекта: 51,8 млн.руб.

БУГУЛЬМИНСКИЙ РАЙОН



ИСПОЛНИТЕЛЬНЫЙ КОМИТЕТ БУГУЛЬМИНСКОГО МУНИЦИПАЛЬНОГО РАЙОНА, УПРАВЛЕНИЕ ПО ДЕЛАМ МОЛОДЕЖИ, СПОРТУ И ТУРИЗМУ

АДРЕС: Г. БУГУЛЬМА,
УЛ. ГАФИАТУЛЛИНА, Д. 7

ТЕЛЕФОН: +7 85594 4 68 25,
+7 85594 4 67 75, +7 85594 4 60 14

ЭЛ. ПОЧТА: UDMS-T@YANDEX. RU

РУКОВОДИТЕЛЬ: ГАТИН ФАРИД
ЮНУСОВИЧ

КОНТАКТНОЕ ЛИЦО: НИКИТИН ПЕТР
НИКОЛАЕВИЧ

РЕКОНСТРУКЦИЯ ФУТБОЛЬНОГО ПОЛЯ НА СТАДИОНЕ «ЭНЕРГЕТИК»

Стоимость проекта: 39 млн.руб.

Предлагаемый план финансирования проекта: инвестиционное соглашение.

СТРОИТЕЛЬСТВО ХОККЕЙНОГО КОРТА

Стоимость проекта: 1,8 млн.руб.

Предлагаемый план финансирования проекта: инвестиционное соглашение.

КАПИТАЛЬНЫЙ РЕМОНТ СПОРТИВНОГО ЗАЛА ПО УЛ. ГЕРЦЕНА И ЗАЛАКОВА

Стоимость проекта: 8,42 млн.руб.

Предлагаемый план финансирования проекта: инвестиционное соглашение.

СТРОИТЕЛЬСТВО ФУТБОЛЬНОГО ПОЛЯ С ИСКУССТВЕННЫМ ПОКРЫТИЕМ

Стоимость проекта: 250 млн.руб.

Предлагаемый план финансирования проекта: инвестиционное соглашение.

КАПИТАЛЬНЫЙ РЕМОНТ КЦ «ДВОРЕЦ МОЛОДЕЖИ»

Стоимость проекта: 60 млн.руб.

Предлагаемый план финансирования проекта: инвестиционное соглашение.

КАПИТАЛЬНЫЙ РЕМОНТ БАССЕЙНА ПО УЛ. ДЖАЛИЛЯ

БУГУЛЬМИНСКИЙ РАЙОН

Стоимость проекта: 5 млн.руб.

Предлагаемый план финансирования проекта: инвестиционное соглашение.



АСФАЛЬТИРОВАННАЯ ЛЫЖЕРОЛЛЕРНАЯ ОСВЕЩЕННАЯ ТРАССА СОК «ЛЫЖНАЯ БАЗА»

Стоимость проекта: 7 млн.руб.

Предлагаемый план финансирования проекта: инвестиционное соглашение.

РЕМОНТ ЛЫЖЕРОЛЛЕРНОЙ ТРАССЫ

Стоимость проекта: 20 млн. руб.

Предлагаемый план финансирования проекта: инвестиционное соглашение.

**ИСПОЛНИТЕЛЬНЫЙ
КОМИТЕТ БУГУЛЬМИНСКОГО
МУНИЦИПАЛЬНОГО РАЙОНА,
УПРАВЛЕНИЕ ПО ДЕЛАМ
МОЛОДЕЖИ, СПОРТУ
И ТУРИЗМУ**

ВОССТАНОВИТЕЛЬНЫЙ ЦЕНТР СОК «ЛЫЖНАЯ БАЗА»

Стоимость проекта: 23 млн. руб.

Предлагаемый план финансирования проекта: инвестиционное соглашение.

АДРЕС: Г. БУГУЛЬМА,
УЛ. ГАФИАТУЛЛИНА, Д. 7

ТЕЛЕФОН: +7 85594 4 68 25,
+7 85594 4 67 75, +7 85594 4 60 14

ЭЛ. ПОЧТА: UDMS-T@YANDEX. RU

РУКОВОДИТЕЛЬ: ГАТИН ФАРИД
ЮНУСОВИЧ

КОНТАКТНОЕ ЛИЦО: НИКИТИН ПЕТР
НИКОЛАЕВИЧ

РЕМОНТ ЛЫЖНОЙ БАЗЫ

Стоимость проекта: 5 млн. руб.

Предлагаемый план финансирования проекта: инвестиционное соглашение.

РЕМОНТ ФИТНЕС-КЛУБА ПО УЛ. КРАСНОАРМЕЙСКОЙ

Стоимость проекта: 30 млн. руб.

Предлагаемый план финансирования проекта: инвестиционное соглашение.

СТРОИТЕЛЬСТВО ЛЫЖНОГО КОМПЛЕКСА В «ГУБИНО»

Стоимость проекта: около 400 млн.руб.

Предлагаемый план финансирования проекта: инвестиционное соглашение.

СТРОИТЕЛЬСТВО ПЛАВАТЕЛЬНОГО БАССЕЙНА ПО УЛ. КОМСОМОЛЬСКОЙ (2880 КВ.М)

Стоимость проекта: 98 млн.руб.

Предлагаемый план финансирования проекта: инвестиционное соглашение.

СТРОИТЕЛЬСТВО ПЛАВАТЕЛЬНОГО БАССЕЙНА ПО УЛ. СВЯЗИСТОВ (2880 КВ.М)

Стоимость проекта: 98 млн. руб.

Предлагаемый план финансирования проекта: инвестиционное соглашение.

БУГУЛЬМИНСКИЙ РАЙОН



ООО «БУГУЛЬМА-ВОДОКАНАЛ»

АДРЕС: РТ, Г. БУГУЛЬМА,
УЛ. ВОРОШИЛОВА, Д. 10

ТЕЛЕФОН: +7 85594 4 22 24

ЭЛ. ПОЧТА: BUGVK@VKRTUS.RU

РУКОВОДИТЕЛЬ: КАШАПОВ М.С.

КОНТАКТНОЕ ЛИЦО: ГАРАФУТДИНОВ В.В.

РАСШИРЕНИЕ -СТРОИТЕЛЬСТВО 1-ОЙ ОЧЕРЕДИ ОСК В Г. БУГУЛЬМЕ ПРОИЗВОДИТЕЛЬНОСТЬЮ 25 ТЫС.КУБ.М/СУТКИ

Стоимость проекта: 366 млн.руб.
Предлагаемый план финансирования проекта: бюджет РТ.
Сроки реализации: 2010-2015 г.

РЕКОНСТРУКЦИЯ И РАСШИРЕНИЕ ОСК Р.П.КАРАБАШ ПРОИЗВОДИТЕЛЬНОСТЬЮ 2,5 ТЫС.КУБ.М/СУТКИ

Доведение качества очистки сточных вод до нормативов НДС.
Стоимость проекта: 100 млн.руб.
Предлагаемый план финансирования проекта: бюджет РТ.
Сроки реализации: 2010-2011 г.

ОРГАНИЗАЦИЯ ОБЕЗЗАРАЖИВАНИЕ СТОЧНЫХ ВОД ОСК Р.П. КАРАБАШ УЛЬТРАФИОЛЕТОВЫМ ОБЛУЧЕНИЕМ

Обеспечение требований СанПиН 2.1.5.980-00 «Гигиенические требования к охране поверхностных вод».
Стоимость проекта: 0,9 млн. руб.
Предлагаемый план финансирования проекта: бюджет РТ.
Сроки реализации: 2010-2015 г.

ОРГАНИЗАЦИЯ ОБЕЗЗАРАЖИВАНИЯ ПИТЬЕВЫХ ВОД СЕЛЬСКИХ ПОСЕЛЕНИЙ НА 24 ВОДОПРОВОДНО-СЕТЕВЫХ КОМПЛЕКСАХ УЛЬТРАФИОЛЕТОВЫМ ОБЛУЧЕНИЕМ

Обеспечение требований СанПиН 2.1.4.1074-01 «Вода питьевая. Гигиенические требования качеству воды систем питьевого водоснабжения. Контроль качества»
Стоимость проекта: 24,0 млн.руб.
Предлагаемый план финансирования проекта: бюджет РТ.
Сроки реализации: 2010-2015 г.

СТРОИТЕЛЬСТВО ОЧИСТНЫХ СООРУЖЕНИЙ В П. ВОСТОЧНЫЙ

Доведение качества очистки сточных вод до нормативов НДС (0,2 тыс.куб.м/сутки).
Стоимость проекта: 14,5 млн.руб.
Предлагаемый план финансирования проекта: собственные средства.
Сроки реализации: 2010-2011 г.

СТРОИТЕЛЬСТВО ОЧИСТНЫХ СООРУЖЕНИЙ В П. ПОДГОРНЫЙ

Доведение качества очистки сточных вод до нормативов НДС (0,2 тыс.куб.м/сутки).
Стоимость проекта: 16,5 млн.руб.
Предлагаемый план финансирования проекта: бюджет РТ.
Сроки реализации: 2010-2011 г.

РЕКОНСТРУКЦИЯ АЭРОТЕНКОВ С ПРИМЕНЕНИЕМ ДИНИТРИФИКАЦИИ И НИТРИФИКАЦИИ

Доведение качества очистки сточных вод до нормативов НДС
Стоимость проекта: 10,5 млн.руб.
Предлагаемый план финансирования проекта: бюджет РТ.
Сроки реализации: 2010-2015 г.

БУГУЛЬМИНСКИЙ РАЙОН



СТРОИТЕЛЬСТВО ВОДОВОДА В МИКРОРАЙОНЕ «В» Г. БУГУЛЬМЫ

Увеличение пропускной способности водовода
Стоимость проекта: 16,24 млн.руб.
Предлагаемый план финансирования проекта: собственные средства.
Сроки реализации: 2010-2011 г.

ООО «БУГУЛЬМА-
ВОДОКАНАЛ»

ОРГАНИЗАЦИЯ ОБЕЗЗАРАЖИВАНИЕ СТОЧНЫХ ВОД ОСК Г. БУГУЛЬМЫ УЛЬТРАФИОЛЕТОВЫМ ОБЛУЧЕНИЕМ

Обеспечение требований СанПин 2.1.5.980-00 Гигиенические требования к охране поверхностных вод.
Стоимость проекта: 17,2 млн. руб.

АДРЕС: РТ, Г. БУГУЛЬМА,
УЛ. ВОРОШИЛОВА, Д. 10

ТЕЛЕФОН: +7 85594 4 22 24

ЭЛ. ПОЧТА: BUGVK@VKRPTUS.RU

РУКОВОДИТЕЛЬ: КАШАПОВ М.С.

КОНТАКТНОЕ ЛИЦО: ГАРАФУТДИНОВ В.В.

ЗАМЕНА ПРОИЗВОДСТВЕННОГО ОБОРУДОВАНИЯ В ЗАКРОЙНОМ ЦЕХЕ

Стоимость проекта: 1,5 млн.руб.
Предлагаемый план финансирования проекта: инвестиционное соглашение.

БУГУЛЬМИНСКИЙ РАЙОН



ООО «БУГУЛЬМИНСКАЯ
ШВЕЙНАЯ ФАБРИКА»

АДРЕС: 423230, РТ, Г. БУГУЛЬМА,
УЛ. ГОГОЛЯ, Д. 23

ТЕЛЕФОН: +7 85594 4 22 21,
+7 85594 4 23 13

ЭЛ. ПОЧТА: SH__FABRIKA73@MAIL.RU

РУКОВОДИТЕЛЬ: ГАРИПОВА САЛИХА
ХАМЗЕЕВНА

КОНТАКТНОЕ ЛИЦО: ГАРИПОВА
САЛИХА ХАМЗЕЕВНА



БУГУЛЬМИНСКИЙ РАЙОН**РЕКОНСТРУКЦИЯ МТФ ОТКОРМОЧНОЙ ПЛОЩАДКИ КРС**

Замена молочного оборудования, ремонт полов и кровли.
Стоимость проекта: 20 млн. руб.
Предлагаемый план финансирования проекта: долгосрочный кредит с возмещением процентных ставок банка.

ООО «НУР»

АДРЕС: БУГУЛЬМИНСКИЙ Р-Н,
П. ВОСТОЧНЫЙ
ТЕЛЕФОН: +7 85594 9 66 35
ЭЛ. ПОЧТА: ILHAM.MINGAZOV@TATAR.RU
РУКОВОДИТЕЛЬ: САЛАХУТДИНОВ
СИРИН САГИРОВИЧ

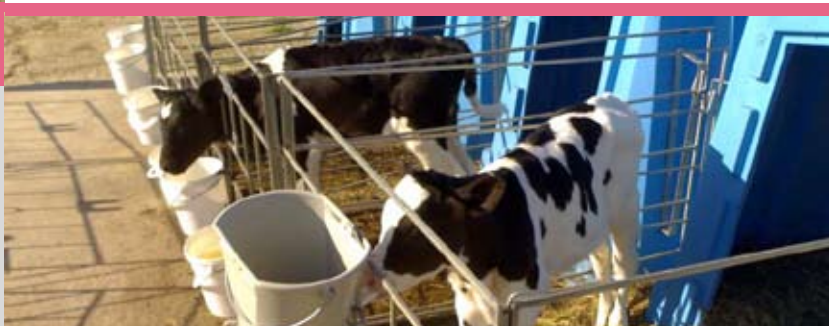
**БУГУЛЬМИНСКИЙ РАЙОН****СТРОИТЕЛЬСТВО МТФ**

Строительство МТФ на 200 голов общей площадью 1260 м².
Стоимость проекта: 40 млн.руб.
Предлагаемый план финансирования проекта: долгосрочный кредит с возмещением процентных ставок банка.

ООО «ПОДГОРНЫЙ»

АДРЕС: БУГУЛЬМИНСКИЙ Р-Н, П.
ПОДГОРНЫЙ
ТЕЛЕФОН: +7 85594 5 98 05
ЭЛ. ПОЧТА: ILHAM.MINGAZOV@TATAR.RU
РУКОВОДИТЕЛЬ: САЛАХОВ ТАУФИК
ИСХАКОВИЧ

**БУГУЛЬМИНСКИЙ РАЙОН****РЕКОНСТРУКЦИЯ МТФ НА 400 ГОЛОВ**

Установка молочного оборудования Де Лаваль, ремонт стен, полов, кровли.
Стоимость проекта: 15 млн.руб.

**ООО «БУГУЛЬМИНСКАЯ
ПРОДОВОЛЬСТВЕННАЯ
КОРПОРАЦИЯ»**

АДРЕС: БУГУЛЬМИНСКИЙ Р-Н,
Д. НАРАТЛЫ
ТЕЛЕФОН: +7 85594 5 22 62
ЭЛ. ПОЧТА: ILHAM.MINGAZOV@TATAR.RU
РУКОВОДИТЕЛЬ: ИГТИСАМОВ ФАРИТ
САМАТОВИЧ

РЕКОНСТРУКЦИЯ СВИНОФЕРМЫ НА 5 ТЫС.ГОЛОВ

Ремонт крыши, окон, замена системы навозоудаления.
Стоимость проекта: 20 млн.руб.
Предлагаемый план финансирования проекта: долгосрочный кредит с возмещением процентных ставок банка.

ЛЕНИНОГОРСКИЙ МУНИЦИПАЛЬНЫЙ РАЙОН

Уважаемые дамы и господа!

Формирование благоприятного инвестиционного климата муниципального образования, развитие инфраструктуры инвестиционной деятельности, повышение эффективности использования мер государственной поддержки, стимулирование развития малого и среднего бизнеса, создание конкурентоспособной продукции - все это лежит в основе стабильного и прогрессивного развития экономического потенциала района.

Лениногорский район богат полезными ископаемыми: крупными месторождениями нефти, битума, местными строительными материалами – известняком, доломитом, песчано-гравийной смесью, глиной.

Лениногорский район богат не только неповторимыми природными ландшафтами, но и лечебными грязями, минеральной водой. Богатый ресурсный потенциал муниципального образования позволяет реализовывать на территории приоритетные проекты.

За последнее время на нашей территории был реализован не один инвестиционный проект с положительным экономическим эффектом, минимальным сроком окупаемости.

Положительная динамика развития инвестиционных проектов говорит, прежде всего, о грамотно построенной работе с предприятиями города и района, а также с потенциальными инвесторами.

В условиях нестабильности экономической ситуации из-за последствий сложившегося на мировом рынке кризиса возможность реализации новых перспективных проектов сталкивается с проблемой недостаточного финансирования.

На сегодняшний день у нас есть ряд приоритетных инвестиционных проектов нуждающихся в привлечении инвестиции.

Наличие трудовых ресурсов, грамотно построенного производства, анализ рынка сбыта - все это положительно отражается на возможности реализации задуманных проектов.

В свою очередь, прошу Вас рассмотреть возможность участия в наших инвестиционных проектах. Взаимовыгодное сотрудничество является залогом перспективного развития как для муниципального образования в целом, так и для участников данных проектов.

С уважением, Хусаинов Рягат Галиагзамович,
Глава Лениногорского муниципального района



**ГЛАВА ЛЕНИНОГОРСКОГО
МУНИЦИПАЛЬНОГО РАЙОНА
ХУСАИНОВ
РЯГАТ ГАЛИАГЗАМОВИЧ**

АДРЕС: 423250, Г. ЛЕНИНОГОРСК,
УЛ. КУТУЗОВА, Д. 1

ТЕЛЕФОН: +7 85595 5 06 52

ЭЛ.ПОЧТА: LENINOGORSK@TATAR.RU



ЛЕНИНОГОРСКИЙ РАЙОН



АДРЕС: 423250, Г. ЛЕНИНОГОРСК,
УЛ. КУТУЗОВА, Д. 1

ТЕЛЕФОН: +7 85595 5 06 52

ЭЛ.ПОЧТА: LENINOGORSK@TATAR.RU

ЛЕНИНОГОРСКИЙ МУНИЦИПАЛЬНЫЙ РАЙОН

Лениногорский район расположен в юго-восточной части Республики Татарстан, занимает территорию 1843,2 кв.км. Входит в юго-восточный промузел. Граничит с Бугульминским, Альметьевским, Черемшанским районами РТ и Самарской областью Российской Федерации.

Район богат полезными ископаемыми: крупными месторождениями нефти, битума, местными строительными материалами – известняком, доломитом, песчано-гравийной смесью, глиной.

Почвенный покров района, в основном, чернозем, который составляет 81 процент к общей площади сельскохозяйственных угодий.

По рельефу район один из самых высоко расположенных в республике, город Лениногорск расположен на плато, изрезанном долинами рек и оврагами, родниками и мелкими ручьями.

Район богат не только неповторимыми природными ландшафтами, но и лечебными грязями, минеральной водой, что способствует развитию его как курортно-спортивной зоны.

На долю Лениногорского района приходится 2,7 % территории республики (89,1 тыс. чел.).

Основные направления развития экономики района:

- добыча полезных ископаемых
- сельское хозяйство
- строительство, производство строительных материалов
- производство машин и оборудования
- пищевая и легкая промышленность.

Последние несколько лет в целом сохранился темп роста производства, он колеблется от 1 до 6%.

Максимальная доля (71%) в добавленной стоимости приходится на добычу полезных ископаемых; по 6% - на транспорт и связь, строительство и операции с недвижимым имуществом; 3% - на обрабатывающее производство; 2% приходится на производство и распределение энергоресурсов.



СОЗДАНИЕ ВЫСОКОТЕХНОЛОГИЧНОГО ПРОИЗВОДСТВА ПО РАЗРАБОТКЕ, ПОСТАНОВКЕ НА ПРОИЗВОДСТВО И ИЗГОТОВЛЕНИЮ ЭНЕРГОСБЕРЕГАЮЩИХ НАСОСНЫХ УСТАНОВОК ДЛЯ НЕФТЕДОБЫВАЮЩИХ ПРЕДПРИЯТИЙ

ЛЕНИНОГОРСКИЙ РАЙОН

Проект направлен на создание высокотехнологичного производства по разработке, постановке на производство и изготовлению энергосберегающих насосных установок.

Продукция:

- Установка нагнетательная объёмная регулируемая (УНОР) для системы ППД (поддержания пластового давления).
- Автоматизированная установка непрерывного дозирования химических реагентов (АУНДР).
- Сервисное и гарантийное обслуживание насосного оборудования

1. Установка нагнетательная объёмная регулируемая - УНОР. Предназначена для дозированной индивидуальной закачки пресных, сточных и пластовых вод в нефтяной пласт с целью повышения нефтедобычи за счет обеспечения оптимального регулирования объема и давления закачки в функции времени на месторождениях с поздней стадией выработки и мелких залежей. Отечественные и зарубежные поверхностные и глубинные насосы для нагнетания воды в пласт не обладают в настоящее время требуемыми техническими характеристиками для решения динамических зависимостей параметров закачки, кроме того, они дороги и экономически не оправдываются при эксплуатации на месторождениях с поздней стадией выработки и мелких залежей. Насосная установка УНОР позволяет управлять расходом от нуля до максимального значения без снижения напора и КПД.

За счет собственных средств предприятия изготовлен опытный образец, который с сентября 2008 года проходит промышленные испытания на Некрасовском месторождении компании ООО «Карбон-Ойл». На конструкцию установки УНОР получено решение ФИПС о выдаче патента. В 2009г. изготовлена установка для ООО «Татойлгаз», в 2010г. изготовлена еще одна установка для ООО «Карбон-Ойл». На 2010 год заключены договоры на 6 установок. На сегодняшний день по результатам проведенных испытаний на установку УНОР получен Сертификат соответствия № РОСС RU.Н002.В01404 и Разрешение на применение № РРС 00-37065.

2. Автоматизированная установка непрерывного дозирования химических реагентов (АУНДР)

Предназначена для дозированного ввода химических реагентов в трубопроводы промысловых систем транспорта и подготовки нефти, в нагнетательные и добывающие скважины, в нефтяные пласты с целью защиты трубопроводов и нефтепромыслового оборудования от коррозии, солеотложений, парафиноотложений, повышения нефтеотдачи пластов.

Преимущества по сравнению с аналогами: низкая стоимость, экономит расход дорогостоящих химических реагентов, имеет повышенный ресурс работы. На конструкцию установки АУНДР и способ дозирования реагентов получено решение ФИПС о выдаче патента. Стадия - проводится НИОКР.

3. Сервисное и гарантийное обслуживание насосного оборудования в нефтяных компаниях. Ведутся работы по маркетингу, испытаниям, НИОКР, подготовке проектов бизнес-планов, выполнению договоров на поставку продукции и проведение сервисного обслуживания насосного оборудования

Стоимость проекта: 30 млн.руб.

Предполагаемый план финансирования проекта: 50% - собственные, 50% - инвестиции.



НПП ООО «НОВЫЕ ТЕХНОЛОГИИ»

АДРЕС: 423250, РФ, ТАТАРСТАН, Г.ЛЕНИНОГОРСК, УЛ. АГАДУЛЛИНА, 18

ТЕЛЕФОН: +7 85595 4 14 18

ЭЛ. ПОЧТА: EKOLOG_NT@INBOX.RU

РУКОВОДИТЕЛЬ: БАЛАХОНЦЕВ ВЯЧЕСЛАВ ВАСИЛЬЕВИЧ

КОНТАКТНОЕ ЛИЦО: АШРАПОВ ТАЛГАТ НУРГАЛИЕВИЧ



ЗАО «МАКСИ-ИНВЕСТ»

АДРЕС: МОСКОВСКАЯ ОБЛАСТЬ,
Г.ВИДНОЕ, УЛ.СОВЕТСКАЯ, 10/1-44

ТЕЛЕФОН: +7 85595 27533

ЭЛ. ПОЧТА: TATSTAL@LIST.RU

КОНТАКТНОЕ ЛИЦО: РЯЗАНЦЕВ ЮРИЙ
ВАСИЛЬЕВИЧ

Управляющая компания «МАКСИ» реализует инвестиционный проект строительства металлургического мини-завода ЗАО «ТатСталь». Строительство завода предусматривается на землях Лениногорского района - Письмянское сельское поселение, примерно в 1000 метрах на юго-запад от н.п. Дурасово.

Годовой объем производства непрерывно-литой заготовки в электросталеплавильном цехе составит 1,2 млн. тонн. Годовой объем производства металлопроката – до 1,0 млн. тонн.

Строительство предполагается осуществить в два этапа.

Первый этап промежуточный, вводится с целью ускорения реализации проекта строительства завода в целом, ускоренного освоения и выхода на проектную мощность оборудования второго основного этапа строительства.

На первом этапе планируется строительство электросталеплавильного производства, с объектами инфраструктуры, а также вспомогательных цехов обслуживающего производства (железнодорожного, энергетического, электрического и др.).

После реализации первого этапа завод будет производить непрерывнолитую квадратную заготовку сечением 125x125мм в количестве до 1200000 тонн в год.

На втором этапе предполагается строительство мелкосортного прокатного стана. После реализации второго этапа завод будет производить арматуру d= 8-40 мм, уголок №20 - №100 и швеллер №№ 5- 10, в объеме до 1000000 тонн/год.

Организация производства предполагает использование современного оборудования и технологий Siemens-VAI, Danieli, SMS-Damag и др., современных систем газоочистки, переработки и утилизации отходов. Создаваемый завод экологически безопасен, соответствует нормам, предусмотренным законодательством Российской Федерации в сфере охраны окружающей среды.

Срок ввода первого этапа завода в эксплуатацию – март 2012 года. Срок ввода второго этапа в эксплуатацию – ноябрь 2012 года.

Основной целью реализации проекта является обеспечение Республики Татарстан и регионов Приволжского федерального округа металлопрокатом для стройиндустрии и развития объектов транспортной, коммунальной и энергетической инфраструктур территории, при этом рыночными методами решается проблема уменьшения экспорта металлолома из России путем переработки его на металлургическом мини-заводе, что в целом будет способствовать ускорению экономического развития страны.

Стоимость проекта: 520 млн. евро.

Предполагаемый план финансирования проекта: 50% - собственные, 50% - инвестиции.



ОТКРЫТИЕ ЦЕХА ПО ПРОИЗВОДСТВУ ОТВОДОВ КРУТОИЗОГНУТЫХ ПО ГОСТ 17375-2001 МЕТОДОМ ХОЛОДНОЙ ДЕФОРМАЦИИ

ЛЕНИНОГОРСКИЙ РАЙОН

Открытие цеха по производству отводов крутоизогнутых по ГОСТ 17375-2001 методом холодной деформации на производственных площадях ООО «ИПТ «Идея-Юго-Восток». При строительстве трубопроводов неизбежно сталкиваешься с проблемой, связанной с изменением траектории основной магистрали и диаметра труб. Решение такой проблемы находится в производстве соединительных деталей (элементов) трубопроводов – отводы бесшовные.

Целью создания нового конкурентоспособного производства по изготовлению отводов крутоизогнутых d 45-159 является получение прибыли от реализуемого проекта, социальным эффектом реализации данного проекта будет являться создание новых рабочих мест и пополнение государственного бюджета. Приобретаемое в рамках проекта промышленное оборудование является высокотехнологичным и эффективным, что позволит достичь высокого качества производимой продукции и даст возможность провести сертификацию изделий. Получение таких сертификатов делает возможным выход на более широкий сегмент рынка на территории Российской Федерации. Данный сегмент рынка является быстро растущим и перспективным.

Стоимость проекта: 10,265 млн.руб.

Предполагаемый план финансирования проекта: 100% - заемные средства.



ООО «ИННОВАЦИОННО-ПРОИЗВОДСТВЕННЫЙ ТЕХНОПАРК «ИДЕЯ-ЮГО-ВОСТОК»

АДРЕС: 423250, РФ, РТ, Г. ЛЕНИНОГОРСК,
УЛ. ПРОМЫШЛЕННАЯ 1А

ТЕЛЕФОН: +7 85595 2 75 00

ЭЛ. ПОЧТА: TRIDEAYV@MAIL.RU

РУКОВОДИТЕЛЬ: ИЛЬЯСОВ РОБЕРТ
ЮРЬЕВИЧ

КОНТАКТНОЕ ЛИЦО: ШАКИРОВА
АЙГУЛЬ ФАНДАСОВНА

СОЗДАНИЕ ПРЕДПРИЯТИЯ ПО ИЗГОТОВЛЕНИЮ АРМИРОВАННОЙ СЕТКИ

В промышленности и строительстве широко используется технология армирования — усиления материала или конструкции другим материалом. И одним из самых популярных материалов, используемых для этих целей, является армирующая сетка металлическая. Она применяется в строительстве, при изготовлении железобетонных и каменных конструкций, изделий из стекла, пластмасс, керамики, гипса и др. Продукция имеет широкий спектр применения в гражданском строительстве, энергетике, нефтяной промышленности и в строительстве железных дорог. Для нашей области характерны позитивные прогнозы развития строительной отрасли в ближайшие 10 лет. Армирующая сетка используется как при обычном, так и при предварительно напряжённом армировании. Последний из названных процессов позволяет особенно эффективно повысить трещиностойкость, жёсткость и долговечность армируемых конструкций. Армирующая сетка 50x50 и другие модификации используется для армирования бетонных, цементных, балластных слоев при строительстве, кирпичной кладки, цементных стяжек и наливных полов.

Стоимость проекта: 22,635 млн.руб.

Предполагаемый план финансирования проекта: 100% - заемные средства.



ООО «ЛЕННЕФТЕСЕРВИС»

АДРЕС: 423250, Г. ЛЕНИНОГОРСК,
УЛ ОСИПЕНКО 7-6

ТЕЛЕФОН: +7 85595 90 977,
+7 917 891 86 80

ЭЛ. ПОЧТА: M_ELFAT@MAIL.RU

РУКОВОДИТЕЛЬ: МИНХАЕРОВ ЭЛЬФАТ
ГАБДУЛХАКОВИЧ

КОНТАКТНОЕ ЛИЦО: МИНХАЕРОВ
ЭЛЬФАТ ГАБДУЛХАКОВИЧ

Предлагаемая система очистки бурового раствора основана на применении полнопоточного центробежного фильтра (ноухау), обвязанного с компактной емкостной системой удаления выбуренной породы. Эта система позволяет заменить традиционную технологическую схему очистки буровых растворов, состоящую из 3-х или 4-х ступеней очистки (вибросито, пескоотделитель, илоотделитель, гидроциклон). Циркуляционная система, представленная новым видом оборудования по своим технологическим и эксплуатационным параметрам не уступает современным отечественным и зарубежным системам очистки буровых растворов, таких как: KEMTRON, MI SWACO, BRANDT, DERRICK.

Основные преимущества новой системы:

- высокая надежность: наработка на отказ более 3000 часов по всей системе и более 5000 часов по основным агрегатам;
- низкие энергозатраты: min в 2 раза ниже, чем при традиционных схемах очистки (за счет изменения технологии схем циркуляции и количества энергопотребителей);
- низкая материалоемкость: в 2-3 раза легче аналогов;
- высокая степень управляемости процессом качества и производительности очистки;
- исключено дополнительное перемалывание выбуренной породы, тем самым, уменьшая воздействия на реологические свойства бурового раствора

Стоимость проекта: 5 млн. руб.

Предлагаемый план финансирования: 50% - бюджетные, 50% - заемные.



САРМАНОВСКИЙ МУНИЦИПАЛЬНЫЙ РАЙОН

Уважаемые дамы и господа!

Республика Татарстан - один из самых благодатных и динамично развивающихся регионов России. С давних пор она славится своими богатыми культурными традициями, высоким уровнем земледелия, позволяющим собирать богатые урожаи, непревзойденным трудолюбием жителей, благоприятными природными и климатическими условиями. В то же время каждый район республики индивидуален и неповторим.

Сармановский муниципальный район расположен в восточной части Республики Татарстан, где хорошо развита нефтяная отрасль. На территории района находится одно из крупнейших подразделений ОАО «Татнефть» - НГДУ «Джалильнефть».

Издrevле на территории района имелись залежи меди. Действовал медный рудник. В перспективе планируется сделать эти места частью территориальной рекреационной системы, где разместится горный музей.

Имея высокоплодородные земли, муниципальное образование предрасположено к развитию агропромышленного комплекса. Одна из основных отраслей района – сельское хозяйство. Мы имеем высокопродуктивное растениеводство и животноводство. К числу важнейших секторов производства в сельском хозяйстве относится производство зерна, технических культур, мяса и молока.

В Сармановском районе крепкая учебная база. Подготовкой специалистов в сфере сельского хозяйства и смешанных отраслях занимается ГАОУ СПО «Сармановский аграрный колледж».

В районе работает около 500 предприятий и более 700 предпринимателей.

Наблюдается стабильный рост инвестиций в основной капитал предприятий. За последние годы в районе накоплен положительный опыт привлечения инвестиций. На нашей территории успешно работают такие крупнейшие предприятия-инвесторы как ЗАО «Агросила Групп» (г. Набережные Челны), ОАО «Татспиртпром» (г. Казань), ОАО «Водоканалсервис» (г. Казань), ЗАО «Челны-хлеб» (г. Набережные Челны).

Их продуктивная деятельность служит доказательством тому, что Сармановский район обладает инвестиционным потенциалом и готов рассмотреть любые варианты привлечения капитала, передовых технологий, управленческого опыта.

В целях поддержки инвесторов на муниципальном уровне проводится целенаправленная работа по совершенствованию нормативно-правовой базы с целью создания благоприятного инвестиционного климата и устранения административных барьеров при реализации инвестиционных проектов.

Ключевая цель деятельности органов власти муниципального образования – высокий уровень и качество жизни населения, основой которых является конкурентоспособная экономика, а одним из условий ее интенсивного развития – создание благоприятного инвестиционного климата и грамотного привлечения инвестиций в район.

С уважением, Закиров Нафис Абдулкасимович,
Глава Сармановского муниципального района



**ГЛАВА САРМАНОВСКОГО
МУНИЦИПАЛЬНОГО РАЙОНА
ЗАКИРОВ
НАФИС АБДУЛКАСИМОВИЧ**

АДРЕС: 423350, С. САРМАНОВО,
УЛ. ЛЕНИНА, Д. 35

ТЕЛЕФОН: +7 85559 2 42 22,
+7 85559 2 42 75

ЭЛ.ПОЧТА: SARMAN@TATAR.RU



САРМАНОВСКИЙ РАЙОН

САРМАНОВСКИЙ МУНИЦИПАЛЬНЫЙ РАЙОН



АДРЕС: 423350, С. САРМАНОВО,
УЛ. ЛЕНИНА, Д. 35

ТЕЛЕФОН: +7 85559 2 42 22,
+7 85559 2 42 75

ЭЛ.ПОЧТА: SARMAN@TATAR.RU

Сармановский район расположен в восточной части Республики Татарстан. На севере Сармановский муниципальный район граничит с Тукаевским, на востоке с Азнакаевским и Муслюмовским, на юге с Альметьевским, на западе с Заинским районами. Район находится в подножия Бугульминско-Белебеевской возвышенности. Высота гор 120-260 метров. В административном отношении район разделен на 1 городское и 22 сельских поселения, объединяющих 71 населенный пункт. В природном отношении район располагается на более пониженной северо-восточной части Восточного Закамья, на водосборной площади рек Мензеля и Мелля (бассейн реки Ик). Район расположен в лесостепной зоне и характеризуется высоким процентом распаханности территории.

Село Сарманово, центр Сармановского района, расположено в 296 км. к востоку от г. Казани на р. Мензеля (бассейне Камы), в 110 км к северу от железнодорожной станции Бугульма. На территории района проходит автодорога Набережные Челны-Сарманово-Альметьевск.

Сармановский район образован 10 августа 1930 года.

Общая численность населения района составляет 36715 чел. Коренная и большая часть населения района – татары.

Промышленность: НГДУ «Джалильнефть» ОАО «Татнефть», ОАО «Меллянефть», филиал ОАО «Татспиртпром» «Сармановский спиртово-водочный завод», ООО «Нефтестройсервис», Джалильское ПТС – филиал ОАО «Водоканалсервис».

В районе возделываются яровая пшеница, озимая рожь, ячмень, горох, гречиха, сахарная свекла. Главные отрасли животноводства - молочно-мясное скотоводство. Общая площадь сельскохозяйственных угодий составляет 108,4 тыс.га, в том числе пашни - 95,9 тыс.га. Площадь фермерских хозяйств составляет 3641 га. Остальные площади - луга и пастбища. Летом 2005 года в районе на базе 21 хозяйства созданы 4 агрофирмы. Это агрофирмы «Сарман», «Джалиль» и «Нуркеево», объединенные в ЗАО «Агросила Групп» и Сакловбашевское подразделение агрофирмы «Туган як». Благодаря появлению инвестора «Агросила Групп» в лице ОАО «Татэнерго» произошли значительные сдвиги в агропромышленности района.

В Сармановском муниципальном районе 91 образовательное учреждение: из них 17 средних общеобразовательных школ, 12 основных общеобразовательных школ, 19 начальных общеобразовательных школ, 38 дошкольных общеобразовательных учреждений и 5 учреждений дополнительного образования; действует ГАОУ СПО «Сармановский аграрный колледж».

В районе действует 55 учреждений культуры, 36 библиотек, 2 музея, 3 автоклуба, 2 кинотеатра, музыкальная школа и школа искусств. В учреждениях культуры района стабильно работают творческие коллективы: фольклорные ансамбли, народные театры, хореографические коллективы, ансамбли тальянистов, кружки народно-прикладного искусства.

РЕКОНСТРУКЦИЯ КОТЕЛЬНОЙ №1 С КОНСЕРВАЦИЕЙ КОТЛОВ ДЕ 16/14 - 3 ШТ. И НАДСТРОЙКОЙ МИНИ-ТЭЦ С УСТАНОВКОЙ ГПА МОЩНОСТЬЮ 3,15 МВТ

САРМАНОВСКИЙ РАЙОН

Проектом предусматривается строительство мини-ТЭЦ, состоящей из трех модулей (газопоршневых аппаратов) полной заводской готовности, объединенных в единый энергоблок. Мини-ТЭЦ обеспечивает совместное производство тепла и электрической энергии. В качестве топлива в мини-ТЭЦ используется природный газ. Мини-ТЭЦ размещается на имеющихся свободных площадях предприятия у центральной котельной и объединяется с ней в единый энергетический комплекс. Также проектом предусматривается размещение возле здания котельной баков аккумуляторов, установка распределительного устройства РУ-6кВ. Управление технологическим процессом будет осуществляться с применением локальных средств автоматизации из помещения операторной с возможностью передачи данных на верхний уровень АСУТП. Газопоршневые агрегаты GE Jenbacher JMS 320 GS-N.L.C, укомплектованы синхронными генераторами DIG 120 g/4. Генераторы выдают: напряжение - 6,3 кВ, частоту - 50 Гц и $\cos \phi = 0,8$ - 1045 кВт. Схема электроснабжения предусматривает работу ГПА на потребителей электроэнергии центральной котельной п. Джалиль. В комплект поставки ГПА предусматривается оборудование по синхронизации генераторов на параллельную работу между собой и допускающее работу параллельно с внешней сетью электроснабжения.

Стоимость проекта: 71,0 млн.руб.

Предлагаемый план финансирования проекта: 100% - заемные.



ДЖАЛИЛЬСКОЕ ПРЕДПРИЯТИЕ ТЕПЛОВЫХ СЕТЕЙ – ФИЛИАЛ ОАО «ВОДОКАНАЛСЕРВИС»

АДРЕС: 423368, САРМАНОВСКИЙ Р-Н, П. ДЖАЛИЛЬ, УЛ. АХМАДИЕВА, 40

ТЕЛЕФОН: +7 85573 6 00 55

ЭЛ. ПОЧТА: HILDAR@MAIL.RU

РУКОВОДИТЕЛЬ: АХМЕТГАЛИЕВ АЛЬБЕРТ МУГАЛИМОВИЧ

КОНТАКТНОЕ ЛИЦО: АХМЕТГАЛИЕВ АЛЬБЕРТ МУГАЛИМОВИЧ

СТРОИТЕЛЬСТВО ВНУТРИКВАРТАЛЬНЫХ ВОДОПРОВОДНЫХ СЕТЕЙ С ИСПОЛЬЗОВАНИЕМ ПОЛИЭТИЛЕНОВЫХ ТРУБ

Проектом предусмотрено строительство внутриквартальных водопроводных сетей с использованием полиэтиленовых труб в п. Джалиль в связи с 100% износом старых сетей. Водоснабжение запроектировано хозяйственно-противопожарное и предусматривается путем подключения к водоподъему п. Джалиль. Для обеспечения бесперебойности подачи воды при авариях трубопровод закольцован. Пожаротушение зданий предусматривается от колодцев с пожарными гидрантами. На сети водопровода устанавливаются колодцы с ответвлениями для подключения жилых домов с установкой патрубков из стальных труб разного диаметра с устройством на них отключающих задвижек. Сети хозяйственно-противопожарного водоснабжения п. Джалиль запроектированы из полиэтиленовых труб ПЭ 80 SDR 13,6 разного диаметра. Колодцы на сети выполняются из сборных железобетонных элементов по т.п. 901-09-11.84, альбом II. Люки на колодцах чугунные двойные, тип «Л» по ГОСТ 3634-99. Глубина заложения водопроводной сети принята на 0,5 м больше расчетной глубины проникания в грунт нулевой температуры согласно СНИП 2.04.02.-84 * п.8.42 и составляет 2,2 м.

Стоимость проекта: 20 млн.руб.

Предлагаемый план финансирования проекта: 100% - заемные.

САРМАНОВСКИЙ РАЙОН



ДЖАЛИЛЬСКОЕ ПРЕДПРИЯТИЕ ТЕПЛОВЫХ СЕТЕЙ – ФИЛИАЛ ОАО «ВОДОКАНАЛСЕРВИС»

АДРЕС: 423368, САРМАНОВСКИЙ Р-Н,
П. ДЖАЛИЛЬ, УЛ. АХМАДИЕВА, 40

ТЕЛЕФОН: +7 85573 60055

ЭЛ. ПОЧТА: HILDAR@MAIL.RU

РУКОВОДИТЕЛЬ: АХМЕТГАЛИЕВ
АЛЬБЕРТ МУГАЛИМОВИЧ

КОНТАКТНОЕ ЛИЦО: АХМЕТГАЛИЕВ
АЛЬБЕРТ МУГАЛИМОВИЧ

РЕКОНСТРУКЦИЯ УЛИЧНЫХ СЕТЕЙ ВОДОСНАБЖЕНИЯ В П. ДЖАЛИЛЬ

Проектом предусматривается реконструкция сетей водоснабжения улиц Новая, ветеранов, строителей, Верхняя, Цветочная, Вишневая, Нижняя, Родниковая и проспекта Тукая в связи с 100 % износом старых сетей. Водоснабжение запроектировано хозяйственно-противопожарное и предусматривается путем подключения к двум ниткам существующего водопровода, подающим воду от водоподъемных сооружений поселка Джалиль. Для обеспечения бесперебойности подачи воды при авариях трубопровод закольцован. Пожаротушение зданий предусматривается от колодцев с пожарными гидрантами. На сети водопровода устанавливаются колодцы с ответвлениями для подключения жилых домов с установкой патрубков из стальной трубы 35х2,8 мм с устройством на них отключающих вентилей. Сети хозяйственно-противопожарного водоснабжения вышеназванных улиц поселка запроектированы из полиэтиленовых труб ПЭ 80 SDR 13,6 - 110х8,1 по ГОСТ 118599-2001 (кольцевые сети) и ПЭ 80 SDR 13,6 - 90х6,7 «питьевая» по ГОСТ 118599-2001(межуличные сети). Колодцы на сети выполняются из сборных железобетонных элементов по т.п. 901-09-11.84, альбом II. Люки на колодцах чугунные двойные, тип «Л» по ГОСТ 3634-99. Глубина заложения водопроводной сети принята на 0,5 м больше расчетной глубины проникания в грунт нулевой температуры согласно СНиП 2.04.02.-84* п.8.42 и составляет 2,2 м. Проектом предусмотрено замена стальных труб на полиэтиленовые протяженностью 10,116 км.

Стоимость проекта: 15,8 млн.руб.

Предлагаемый план финансирования проекта: 100% - заемные.

САРМАНОВСКИЙ РАЙОН



СТРОИТЕЛЬСТВО ЭЛЕВАТОРНОГО ЗАВОДА ПО ПРИЕМУ И ПЕРВИЧНОЙ ПЕРЕРАБОТКЕ РАПСА

Строительство элеваторного завода по приему и первичной переработке рапса планируется в рамках вновь созданного предприятия на базе Сармановского комбикормового завода. Учредителем нового предприятия является ОАО «Казанский «Жировой Комбинат». Планируется модернизация и реконструкция завода.

Стоимость проекта: 7,5 млн.руб.

Предлагаемый план финансирования проекта: 100% - собственные средства.

ООО «АГРОМИР»

АДРЕС: 420108, Г. КАЗАНЬ, А/Я 173,
УЛ. МАГИСТРАЛЬНАЯ, 35

ТЕЛЕФОН: +7 843 5 700 192

РУКОВОДИТЕЛЬ: ХАЛИТОВ РАМИЛЬ
НАЗИПОВИЧ

КОНТАКТНОЕ ЛИЦО:
ХАЛИТОВ РАМИЛЬ НАЗИПОВИЧ



ОРГАНИЗАЦИЯ ГОСТИНИЦЫ

САРМАНОВСКИЙ РАЙОН

Проектом предусматривается организация гостиницы в здании ОАО «Казанское авиапредприятие», где будет пять комнат на 10 коек и комната отдыха. Будет произведен ремонт здания.

Стоимость проекта: 1 млн.руб.

Предлагаемый план финансирования проекта: 100% - собственные средства.



ИП ГАРИПОВА Ч.Х.

АДРЕС: 423350, САРМАНОВСКИЙ Р-Н,
С. САРМАНОВО, УЛ. ПРОФСОЮЗНАЯ, 23

ТЕЛЕФОН: +7 85559 2 42 64

РУКОВОДИТЕЛЬ: ГАРИПОВА ЧУЛПАН
ХАДЖИМУХАМЕДОВНА

РАЗВИТИЕ ПРОИЗВОДСТВЕННЫХ МОЩНОСТЕЙ ООО «ЯР-ТЭКС»

САРМАНОВСКИЙ РАЙОН

Предприятие осуществляет производство хлопчатобумажных перчаток. Планируется приобретение производственного оборудования, увеличение производственных площадей и мощностей.

Стоимость проекта: 3 млн.руб.

Предлагаемый план финансирования проекта: инвестиции.



ООО «ЯР-ТЭКС»

АДРЕС: 423350, САРМАНОВСКИЙ Р-Н,
С. САРМАНОВО, УЛ. ЛЕНИНА, 52

ТЕЛЕФОН: +7 927 494 48 39

РУКОВОДИТЕЛЬ: ТУЗОВ ДМИТРИЙ
ВАСИЛЬЕВИЧ

КОНТАКТНОЕ ЛИЦО: ТУЗОВ ВАСИЛИЙ
АНДРЕЕВИЧ

СТРОИТЕЛЬСТВО 33-КВАРТИРНОГО ЖИЛОГО ДОМА В С. САРМАНОВО

САРМАНОВСКИЙ РАЙОН

Здание 3-х этажное со стенами из кирпича. Дом строится для обеспечения жильем работников бюджетной сферы за счет инвестиций ГЖФ при Президенте РТ.

Стоимость проекта: 37,85 млн.руб.

Предлагаемый план финансирования проекта: внебюджетные средства.

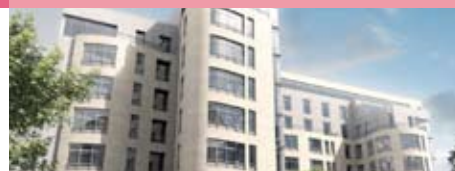

ИСПОЛНИТЕЛЬНЫЙ КОМИТЕТ САРМАНОВСКОГО МУНИЦИПАЛЬНОГО РАЙОНА

АДРЕС: 423350 САРМАНОВСКИЙ Р-Н,
С. САРМАНОВО, УЛ. ЛЕНИНА, 35

ТЕЛЕФОН: +7 85559 2 54 59

ЭЛ. ПОЧТА: SARMAN@MAIL.RU

РУКОВОДИТЕЛЬ: НУРТДИНОВ ЛАИС
ХАДИЕВИЧ

КОНТАКТНОЕ ЛИЦО: ШАЯХМЕТОВ АЙЗАТ
КАСИМОВИЧ, +7 85559 23 43 48

САРМАНОВСКИЙ РАЙОН



ИП САБИРОВ А.Р.

АДРЕС: 423373, САРМАНОВСКИЙ Р-Н,
С. САКЛОВ БАШ, УЛ. ЛЕНИНА, 122

ТЕЛЕФОН: +7 85559 4 33 27

ЭЛ. ПОЧТА: ALMER_SAB@MAIL.RU

РУКОВОДИТЕЛЬ: САБИРОВ АЛЬМИР
РАФАИЗОВИЧ

КОНТАКТНОЕ ЛИЦО: САБИРОВ АЛЬМИР
РАФАИЗОВИЧ

ПРОИЗВОДСТВО НЕСЪЕМНОЙ ОПАЛУБКИ

Несъемная опалубка – это технология строительства малоэтажных и многоэтажных зданий различного назначения, в основе которой лежит принцип детского конструктора «Лего», где роль кубиков выполняют пустотелые блоки несъемной опалубки, имеющие специальные пазы, с помощью которых они легко и прочно соединяются друг с другом. Затем блоки армируются и заполняются бетоном. В итоге с минимальными затратами времени, усилий и средств получается монолитная железобетонная стена, построенная исключительно из экологически чистых материалов и имеющих с обеих сторон тепло- и звуко- и гидроизоляционную оболочку. Здание построенное по указанной технологии, исключительно по всем показателям превышает существующие традиционные технологии. Проект предполагает следующие виды деятельности:

1. Производство и реализация блоков несъемной опалубки из пенополистирола;
2. Производство и реализация различных бетонов с доставкой и заливкой на место;
3. Помощь и консультации при выборе проекта здания;
4. Контроль за строительством и консультации специалиста с выездом на место при ведении строительных работ.

Стоимость проекта: 1,7 млн.руб.

Предлагаемый план финансирования проекта: 18% - собственные, 59% - по программе Лизинг-Грант, 23% - заемные.

САРМАНОВСКИЙ РАЙОН



ГОСУДАРСТВЕННОЕ АВТОНОМНОЕ ОБРАЗОВАТЕЛЬНОЕ УЧРЕЖДЕНИЕ СРЕДНЕГО ПРОФЕССИОНАЛЬНОГО ОБРАЗОВАНИЯ «САРМАНОВСКИЙ АГРАРНЫЙ КОЛЛЕДЖ»

АДРЕС: 423350, САРМАНОВСКИЙ Р-Н,
СЕЛО САРМАНОВО, УЛ. ЛЕНИНА, Д. 37

ТЕЛЕФОН: +7 85559 2 53 53

ЭЛ. ПОЧТА: PU91@MAIL.RU

РУКОВОДИТЕЛЬ: АГЕЛТДИНОВ ЗУБАЕР
ЗАЙНЕТДИНОВИЧ

КОНТАКТНОЕ ЛИЦО: НИГМАТУЛЛИН
ИЛЬФАТ УЛЬФАТОВИЧ

МОДЕРНИЗАЦИЯ СОДЕРЖАНИЯ ОБРАЗОВАНИЯ ПО РАБОЧИМ ПРОФЕССИЯМ

Проектом предусмотрен модернизация содержания образования по рабочим профессиям на основе модульно-компетентностного подхода, в том числе с учетом требований ФГОС НПО нового поколения, совершенствование системы подготовки высококвалифицированных рабочих, модернизация материально-технической базы профессионального училища (закупка учебно-лабораторного, производственного оборудования, модернизация учебных помещений и совершенствование программного и методического обеспечения), компьютеризация учебно-производственного и управленческого процесса с обновленным программно-методическим обеспечением. Проект позволит сформировать конкурентоспособного рабочего, обладающего широкими профессиональными и личными компетенциями, обеспечивающими успешное выполнение им сложной трудовой деятельности и дающие ему возможность легко ориентироваться в производстве и в любой новой производственной обстановке.

Стоимость проекта: 10 млн.руб.

Предлагаемый план финансирования проекта: 50% - собственные, 50% - инвестиции.

РЕКОНСТРУКЦИЯ АВТОДОРОГИ САКЛОВ БАШ-АЛГА

САРМАНОВСКИЙ РАЙОН

Существующая автодорога V категории с щебеночным покрытием переводится на автодорогу IV категории с асфальтобетонным покрытием. Протяженность реконструируемой автодороги – 5,44 км. Начало реконструкции – 2008 год. Окончание реконструкции – 2010 год

Стоимость проекта: 63,58 млн.руб.

Предлагаемый план финансирования проекта: средства бюджета Республики Татарстан.



РЕМОНТ АВТОДОРОГИ САРМАНОВО-ИГАНЯ БАШ – МУРТЫШ БАШ

ИСПОЛНИТЕЛЬНЫЙ КОМИТЕТ САРМАНОВСКОГО МУНИЦИПАЛЬНОГО РАЙОНА

Ремонт автодороги с заменой водопропускных труб и конструкции дорожного полотна с использованием современных технологий. Протяженность ремонтируемой автодороги – 3,24 км. Начало ремонта – 2009 год. Окончание ремонта – 2010 год.

Стоимость проекта: 41,218 млн.руб.

Предлагаемый план финансирования проекта: средства бюджета Республики Татарстан.

АДРЕС: 423350 САРМАНОВСКИЙ Р-Н,
С. САРМАНОВО УЛ. ЛЕНИНА 35

ТЕЛЕФОН: +7 85559 2 54 59

ЭЛ. ПОЧТА: SARMAN@MAIL.RU

РУКОВОДИТЕЛЬ: НУРТДИНОВ ЛАИС
ХАДИЕВИЧ

КОНТАКТНОЕ ЛИЦО: ГАРАЕВ ИЛЬДУС
ХАЗИПОВИЧ
+7 85559 2 52 61

ПРОЕКТИРОВАНИЕ СТРОИТЕЛЬСТВА АВТОДОРОГИ «ОБЪЕЗДНАЯ С. САРМАНОВО»

В целях обеспечения безопасности дорожного движения и уменьшения транспортного потока, проходящего через с. Сарманово, планируется строительство объездной автодороги протяженностью 8,2 км.

Стоимость проекта: 2,5 млн.руб.

Предлагаемый план финансирования проекта: федеральный бюджет.

РАЗВИТИЕ ПИЛОТНЫХ МОЛОЧНЫХ ЖИВОТНОВОДЧЕСКИХ ФЕРМ НА БАЗЕ КФХ

САРМАНОВСКИЙ РАЙОН

Данный проект реализуется на базе КФХ. Средства для проекта будут финансироваться через Россельхозбанк. По проекту предполагается строительство новых животноводческих ферм, закупка доильного оборудования (холодильники, молокопроводы и т.д.). В лизинг будут закуплены племенные телки. Также предусматривается строительство сенажных ям, складов для хранения зерна и фуража, организация собственной обработки молочных продуктов.

Стоимость проекта: 10 млн.руб.

Предлагаемый план финансирования проекта: 100% - заемные.



КФХ «ВАЛИЕВ»

АДРЕС: 423350, САРМАНОВСКИЙ Р-Н,
С. САРМАНОВО, УЛ. К. МАРКСА, Д. 7

ТЕЛЕФОН: +7 85559 2 44 90,
+7 917 246 86 20

РУКОВОДИТЕЛЬ: ВАЛИЕВ МАРСЕЛЬ
ВАГИЗОВИЧ

САРМАНОВСКИЙ РАЙОН



КФХ «КУЗНЕЦОВ»

АДРЕС: 423376, САРМАНОВСКИЙ Р-Н,
Д. НАРАТ-АСТЫ, УЛ. НАРАТ-АСТЫ, Д. 28

ТЕЛЕФОН: +7 906 123 54 32

РУКОВОДИТЕЛЬ: КУЗНЕЦОВ МАРСЕЛЬ
НИКОЛАЕВИЧ

РАЗВИТИЕ ПИЛОТНЫХ МОЛОЧНЫХ ЖИВОТНОВОДЧЕСКИХ ФЕРМ НА БАЗЕ КФХ

Данный проект реализуется на базе КФХ. Средства для проекта будут финансироваться через Россельхозбанк. По проекту предполагается строительство новых животноводческих ферм, закупка доильного оборудования (холодильники, молокопроводы и т.д.). В лизинг будут закуплены племенные телки. Также предусматривается строительство сенажных ям, складов для хранения зерна и фуража, организация собственной обработки молочных продуктов.

Стоимость проекта: 15 млн.руб.

Предлагаемый план финансирования проекта: 100% - заемные.

САРМАНОВСКИЙ РАЙОН



ОТДЕЛ ПО ДЕЛАМ МОЛОДЕЖИ, СПОРТУ И ТУРИЗМУ ИСПОЛНИТЕЛЬНОГО КОМИТЕТА САРМАНОВСКОГО МУНИЦИПАЛЬНОГО РАЙОНА

АДРЕС: 423350, САРМАНОВСКИЙ Р-Н,
С. САРМАНОВО, УЛ. ГАГАРИНА, 42/1

ТЕЛЕФОН: +7 85559 2 51 28

ЭЛ. ПОЧТА: ODMSL@RAMBLER.RU

РУКОВОДИТЕЛЬ: АХМАДУЛЛИН БУЛАТ
УЛЬФАТОВИЧ

КАПИТАЛЬНЫЙ РЕМОНТ СПОРТИВНОГО ЗАЛА И ПОДВАЛЬНОГО ПОМЕЩЕНИЯ ДЕТСКО-ЮНОШЕСКОЙ СПОРТИВНОЙ ШКОЛЫ №1

Планируется капитальный ремонт спортивного зала и подвального помещения детско-юношеской спортивной школы №1. После ремонта подвальное помещение будет оборудовано залом для борьбы и бокса, тренажерным залом и раздевалками.

Стоимость проекта: 4 млн.руб.

Предлагаемый план финансирования проекта: инвестиции.

САРМАНОВСКИЙ РАЙОН



СПК «КОМПАНИЯ «САРМАН-МЯСО»

АДРЕС: 423350, САРМАНОВСКИЙ Р-Н,
С. САРМАНОВО, УЛ. СОВЕТСКАЯ, Д. 2

ТЕЛЕФОН: +7 85559 2 57 49;
+7 909 310 00 00

ЭЛ. ПОЧТА: SARMAN-AGRO@YANDEX.RU

РУКОВОДИТЕЛЬ: ЗАЙНУЛЛИН ИЛЬДАР
РАВИЛОВИЧ

ЗАПУСК НА БАЗЕ СПК «КОМПАНИЯ «САРМАН- МЯСО» КОЛБАСНОГО ЦЕХА, УБОЙНОГО КОМПЛЕКСА, ПТИЦЕФЕРМЫ И МЕЛЬНИЦЫ

На базе СПК «Компания «Сарман-мясо», открывшегося в 2009 году, планируется запуск колбасного цеха, убойного комплекса, птицефермы и мельницы. На сегодняшний день функционирует цех полуфабрикатов. Птицеферма на 10 тыс. поголовья будет ориентирована на производство яиц. Производственная мощность мельницы составит 10 тн. муки за смену. Продукция птицефермы и мельницы будет использоваться на нужды мясокомбината.

Стоимость проекта: 40 млн.руб.

Предлагаемый план финансирования проекта: 100% - собственные.

РЕКОНСТРУКЦИЯ МОЛОЧНО-ТОВАРНОЙ ФЕРМЫ НА 800 ГОЛОВ В НАСЕЛЕННОМ ПУНКТЕ КУТЕМЕЛИ

САРМАНОВСКИЙ РАЙОН

Суть проекта — реконструкция существующего животноводческого комплекса в населенном пункте Кутемели Сармановского района. На фермах планируется содержание 880 голов дойного стада. В инвестиционном проекте предусмотрено получение кредита на реконструкцию существующих производственных мощностей, строительство новых производственных объектов, создание объектов транспортной, коммунальной и энергетической инфраструктуры, необходимых для эффективного функционирования производственных объемов, сроком на 8 лет.

Направлением деятельности инвестиционного проекта является увеличение объемов производства молока при одновременном снижении себестоимости за счет применения современных автоматизированных доильных установок, использования танков-охладителей молока, прогрессивных технологий заготовки и хранения кормов, что позволит снизить потери и повысить качество производимой продукции.

Цели проекта:

1. Увеличение объемов производства и реализации молока;
2. Укрепление и дальнейшее развитие существующей материально-технической базы животноводства путем постепенного и полного ее перевооружения;
3. Развитие объектов инфраструктуры, необходимых для функционирования объектов животноводства;
4. Переход на энергосберегающие технологии;
5. Развитие необходимых природоохранных объектов;
6. Повышение инвестиционной привлекательности региона;
7. Увеличение ассортимента выпускаемой продукции;
8. Снижение трудоемкости производства;
9. Улучшение зооветеринарного обслуживания животных.

Стоимость проекта: 58,2 млн.руб.

Предлагаемый план финансирования проекта: 10% - собственные средства, 90% - заемные средства.



ООО АГРОФИРМА «ДЖАЛИЛЬ»

АДРЕС: 423354, САРМАНОВСКИЙ Р-Н,
Д. СТАРЫЙ МЕНЗЕЛЯБАШ,
УЛ. ЛЕНИНА, 56

ТЕЛЕФОН: +7 8552 70 82 17

ЭЛ. ПОЧТА:
LANDYSH.ZAKIROVA@AGROFORCEG.COM

РУКОВОДИТЕЛЬ: ФАХХЕТДИНОВ ЯХЪЯ
НАИЛЕВИЧ

КОНТАКТНОЕ ЛИЦО: ЗАКИРОВА
ЛАНДЫШ ГАБДРАУФОВНА

РЕКОНСТРУКЦИЯ ЗЕРНОТОКОВ

Данный проект предполагает реконструкцию и техническое перевооружение зернотоков в ООО «Агрофирма «Джалиль». С этой целью предполагается закупка дополнительного оборудования, в частности сепараторов, автоматических весов, зерносушилок и др.

Преимущества проекта:

1. Качественная обработка и хранение семян;
2. Сокращение затрат на очистку, транспортировку зерна за счет уменьшения плеча перевозок;
3. Дополнительная занятость населения.

Стоимость проекта: 109 млн.руб.

Предлагаемый план финансирования проекта: 10% - собственные средства, 90% - заемные средства.



САРМАНОВСКИЙ РАЙОН



ИП АНДРИЯНОВ Ф.Н.

АДРЕС: 423350, САРМАНОВСКИЙ Р-Н,
С. САРМАНОВО, УЛ. СОВЕТСКАЯ, Д. 2А

ТЕЛЕФОН: +7 85559 2 41 32

РУКОВОДИТЕЛЬ: АНДРИЯНОВ ФЕДОР
НИКОЛАЕВИЧ

КОНТАКТНОЕ ЛИЦО: АНДРИЯНОВ ФЕДОР
НИКОЛАЕВИЧ

ЗАПУСК ПРОИЗВОДСТВА СЕЛЬСКОХОЗЯЙСТВЕННЫХ ДИСКОВЫХ ОРУДИЙ И ЗАПАСНЫХ ЧАСТЕЙ К НИМ

Планируется запуск производства дискаторов - это 4-рядное дисковое почвообрабатывающее орудие с установкой каждого диска на индивидуальной вертикальной стойке. Применяется для основной и предпосевной обработки почвы под зерновые, кормовые и технические культуры на различных типах почв во всех агроклиматических зонах. За один проход выполняет обработку почвы с полной разделкой на глубину до 18 см, измельчение и заделку растительных остатков предшественника и сорной растительности, создает взрыхленные слои почвы, заделывает внесенные удобрения. 4-рядная конструкция позволяет за один проход полностью разделять залежи, участки многолетних трав, участки после кукурузы. Применение дискатора сокращает количество проходов в 3-4 раза. Использование дискатора в технологии обработки почвы позволяет снизить затраты на возделывание с/х культур, восстановить гумусный слой, повысить плодородие почвы. Дискатор в отличие от традиционных дисковых борон может работать при абсолютной влажности до 40%, что как минимум в 2 раза выше обычных показателей. Отличительной особенностью является усиленная установка оси рабочего диска в подшипниковой опоре. Устранен основной недостаток дискаторов с индивидуальными стойками - выход из строя подшипниковой опоры во время работы.

Стоимость проекта: 2 млн.руб.

Предлагаемый план финансирования проекта: 100% - заемные средства.

САРМАНОВСКИЙ РАЙОН



ИП ЗАКИЕВ Ф.Г.

АДРЕС: 423350, САРМАНОВСКИЙ Р-Н,
С. САРМАНОВО, УЛ. КУЙБЫШЕВА, 117

ТЕЛЕФОН: +7 85559 2 42 11

ЭЛ. ПОЧТА: NUR-ELV@YANDEX.RU

РУКОВОДИТЕЛЬ: ЗАКИЕВ ФАРИТ
ГАЛИЕВИЧ

КОНТАКТНОЕ ЛИЦО: ЗАКИЕВ ФАРИТ
ГАЛИЕВИЧ

ОРГАНИЗАЦИЯ ПРОИЗВОДСТВА «СТС – 12» И СЕРТИФИКАЦИЯ

Проектом предусматривается сборка и сертификация из комплектующих, поставляемых ОАО «Бобруйсксельмаш» (Республика Беларусь), специального транспортного средства «СТС-12», предназначенного для перевозки рулонов льнотресты, сена, соломы с поля в склады на хранение с возможностью использования прицепа для перевозки легковесных грузов.

Основные технические характеристики:

1. Грузоподъемность, тн - 12;
2. Масса машины, кг - 3340;
3. Количество рулонов, шт - 45 (при массе рулонов до 265 кг.);
4. Габаритные размеры, мм не более: длина, мм - 10000 ±100; ширина с открытой платформой, мм - 4000 ±100; ширина с закрытой платформой, мм - 2500 ±100; высота по переднему надставному борту, мм - 3750;
5. Площадь платформы, м²: открытой, м² - 27,7; закрытой, м² - 16,5;
6. Шины - 225/75R16С тип БИ-359 (Я-439);
7. Погрузочная высота по полу платформы, мм - 1000;
8. пневмотормоза - на балансире тележки;
9. Стояночный тормоз - на задние колеса балансирной тележки;
10. Дорожный просвет, мм - 230;
11. Колея, мм - 1910;
12. Агрегируется с тракторами класса - 2,0-3,0.

Стоимость проекта: 1 млн.руб.

Предлагаемый план финансирования проекта: 100% - заемные.

РАСШИРЕНИЕ КАФЕ «АЙТУГАН»**САРМАНОВСКИЙ РАЙОН**

Проект предусматривает расширение кафе, где будет организовано горячее питание. Планируется готовить до 200 комплексов питания в сутки. Также проектом предусмотрено расширение торговых и банкетных залов и их художественное оформление, обеспечение соответствующим инвентарем, столовыми принадлежностями и сервировочной посудой.

Стоимость проекта: 2,3 млн.руб.

Предлагаемый план финансирования проекта: 48%- заемные, 52% - собственные.

КАФЕ «АЙТУГАН»

АДРЕС: 423350, САРМАНОВСКИЙ Р-Н, С. САРМАНОВО, УЛ. ПРОФСОЮЗНАЯ, 21

ТЕЛЕФОН: +7 85559 2 52 72,
+7 85559 2 61 31

ЭЛ. ПОЧТА: OOO.VESNA@MAIL.RU

РУКОВОДИТЕЛЬ: ДИЯРОВ ДАМИР КАДИРОВИЧ

ОРГАНИЗАЦИЯ ПРОИЗВОДСТВА ПИЛОМАТЕРИАЛОВ НА БАЗЕ СППСК «ВЕСНА-АГРО»**САРМАНОВСКИЙ РАЙОН**

Планируется производить пиломатериалы. Для этого предусмотрена закупка оборудования. Продукция будет реализовываться предприятиям, населению Сармановского и близлежащих районов. Планируемая выручка от реализации продукции – 2,7 млн. руб в год. Себестоимость продукции – 1,6 млн. руб.

Условный срок реализации проекта - 36 месяцев. Рентабельность проекта – 27%. Количество создаваемых мест – 10.

Стоимость проекта: 0,7 млн.руб.

Предлагаемый план финансирования проекта: 57% - собственные, 43% - грант.

СППСК «ВЕСНА-АГРО»

АДРЕС: 423350, САРМАНОВСКИЙ Р-Н, С. САРМАНОВО, УЛ. КУЙБЫШЕВА, 11

ТЕЛЕФОН: +7 85559 2 52 72,
+7 85559 2 61 31

ЭЛ. ПОЧТА: OOO.VESNA@MAIL.RU

РУКОВОДИТЕЛЬ: НУРУЛЛИН РУСТЯМ РИФГАТОВИЧ

ОРГАНИЗАЦИЯ ПЕКАРНИ**САРМАНОВСКИЙ РАЙОН**

Проект предусматривает организацию производства и реализацию хлеба. Планируется производить до 343 тн хлеба и хлебобулочных изделий в год. Продукция будет реализовываться через сеть магазинов ООО «Весна», ПО «Сармановский кооператор» и другие магазины района. В результате реализации проекта, объем годовой выручки составит 7,06 млн. руб. Минимальное количество созданных рабочих мест - 10.

Стоимость проекта: 4,4 млн.руб.

Предлагаемый план финансирования проекта: 77% - собственные, 23% - грант.

**ИП ИЛЬГАМУТДИНОВ А.Р.**

АДРЕС: 423350, САРМАНОВСКИЙ Р-Н, С. САРМАНОВО, УЛ. ПРОФСОЮЗНАЯ, 16

ТЕЛЕФОН: +7 85559 2 52 72,
+7 85559 2 61 31

ЭЛ. ПОЧТА: OOO.VESNA@MAIL.RU

РУКОВОДИТЕЛЬ: ИЛЬГАМУТДИНОВ АЗАТ РАЯНОВИЧ

РЕКОНСТРУКЦИЯ ЮЛТИМИРОВСКОГО КИРПИЧНОГО ЗАВОДА**САРМАНОВСКИЙ РАЙОН**

Проектом предусмотрено замена цепного привода (ПРИ 78,1-360), ремонт топки, замена станции опорной, теплоизоляция, замена рукавных фильтров (СМЦ 40Б), восстановление системы управления клапанами (компрессор КСБУ1-5А), замена стержневого смесителя (Смеситель СК-43А), трубного конвейера (КСТ-250), пресса на СМК-491, строительство новой печи обжига.

Стоимость проекта: 50,6 млн.руб.

Предлагаемый план финансирования проекта: 100% - собственные.

ООО «НЕФТЕСТРОЙСЕРВИС»

АДРЕС: 423371, САРМАНОВСКИЙ Р-Н, ДЕР. ЮЛТИМИРОВО

ТЕЛЕФОН: +7 85559 2 51 36,
+7 85559 2 59 61

ЭЛ. ПОЧТА: JKZ98@MAIL.RU

РУКОВОДИТЕЛЬ: ИЛЬГАМУТДИНОВ РАЕЛЬ РАЯНОВИЧ

ЧЕРЕМШАНСКИЙ МУНИЦИПАЛЬНЫЙ РАЙОН



**ГЛАВА ЧЕРЕМШАНСКОГО
МУНИЦИПАЛЬНОГО РАЙОНА
ШАКИРОВ
МИНСАГИТ ЗАКИРОВИЧ**

АДРЕС: 423100, С. ЧЕРЕМШАН,
УЛ. СОВЕТСКАЯ, Д. 32

ТЕЛЕФОН: +7 84396 2 59 00,
+7 84396 2 58 37

ЭЛ.ПОЧТА: CHEREMSHAN@TATAR.RU



Уважаемые дамы и господа!

Муниципальное образование «Черемшанский муниципальный район» Республики Татарстан (ранее - Первомайский район) расположен на юге Республики Татарстан. Образован в сентябре 1930 года. С 12 января 1965 года – Черемшанский район. На западе граничит с землями Аксубаевского, на северо-западе Новшешминского, на северо-востоке Альметьевского, на юго-востоке Лениногорского, на юго-западе с землями Нурлатского района, на юге - с землями Самарской области. Район объединяет 19 сельских поселений. На территории района - богатые запасы нефти и битумов. Район впервые под названием Первомайский образован в 1930 году. Общая площадь – 136428 гектаров. Население на 1.01.2010 г. составляет 20845 человек. Трудо-способное население 10265 человек, взрослое -16330, дети (от 0 до 17 лет включительно) -4940. На территории района дру-жественно проживают граждане различных национальностей (русские, татары, чувашаи и мордва и др.). Основные националь-ности: татары (52,1%), чувашаи (22,4%), русские (18,9%), мордва (6,1%). В 19 сельских поселениях расположены 48 сельских на-селенных пунктов. Районный центр - село Черемшан - находится от Казани на расстоянии 251 км, от ближайшей железнодорож-ной станции Шентала - 26км.

В 2009 году крупными и средними предприятиями района от-гружено товаров собственного производства, выполнено ра-бот и услуг собственными силами на сумму около 2 827,2 млн. рублей. За 2009 год добыто 1 298 090 тонн нефти. Выпечено 746 тонн хлебобулочных изделий, выработано 39,6 тонны ма-каронных изделий, 22 тонны колбасных изделий. Изготовлено 1 млн. штук кирпича, из них произведен обжиг 750 000 штук, 62,5 тысяч тонн известковой муки.

В районе возделываются яровая и озимая пшеница, озимая рожь, ячмень, овес, гречиха, горох, сахарная свекла, картофель. Ведущие отрасли животноводства: мясо-молочное скотовод-ство, свиноводство и овцеводство. На территории Черемшан-ского муниципального района действуют 18 сельскохозяйствен-ных предприятий. Произведено мясо скота и птицы в живом весе в 2009 году всего 41 496 ц, произведено молока 227 677 ц. В 2009 году собрано зерновых культур в первоначальном весе 684 240 ц, сахарной свеклы 29 738 ц.

Торговое обслуживание населения района оказывают: район-ное потребительское общество, фирменные магазины и ин-дивидуальные предприниматели. Всего в районе функциони-рует 130 предприятий розничной торговли различных форм собственности. Общий объем товарооборота по всем формам собственности за 2009 год составил 491,7 млн. руб.

Одним из основных источников роста доходов трудоспособно-го населения является заработная плата. Средняя начисленная заработная плата работников крупных и средних предприятий района в январе-декабре 2009 года составила 11 921,7 рублей. За 2009 год перевезено 114,0 тыс. пассажиров, что составило 124,3 % к уровню 2008 года. Выручка от пассажирских перевозок составила 9 600 тыс. руб.

Объем инвестиций в основной капитал за счет всех источников финансирования, выполненных по виду деятельности «строи-тельство» в январе-декабре 2009 года составил 970,16 млн. ру-блей. Большой объем работы был проведён по ремонту объ-ектов социальной сферы. Провели ремонт кровли в школах сёл Нижняя Кармалка, Старое Ильмово, заменили окна и входную группу в Староутямышевской школе. Провели комплексный ремонт Черемшанской школы №2. Установили пожарную сиг-нализацию в четырнадцати, заменили электропроводку в семи учреждениях образования.

ЧЕРЕМШАНСКИЙ МУНИЦИПАЛЬНЫЙ РАЙОН

ЧЕРЕМШАНСКИЙ РАЙОН

Комплексный ремонт был проведен в Домах культуры Туйметкино, Старое Кадеево, Старый Утямыш, Черный Ключ. Заменяли кровлю домов культуры в сёлах Верхняя Чегодайка и Подлесный Утямыш. Продолжается строительство Дома культуры в селе Старое Ильмово. Приступили к реконструкции средней школы в Лашманке. Общая площадь введенного жилья в январе-декабре 2009 года 8 890 кв.м. План ввода в 2009 году выполнен на 104,0%.

В январе-декабре 2009 года населению района оказано платных услуг на 134,69 млн. рублей.

В 2009 году в центр занятости населения района по вопросам трудоустройства обратились 1673 человека, трудоустроено 1575 человек. Уровень безработицы на конец года составил 1,87 %, в целом за год 2,16 % по отношению к экономически активному населению (по РТ 2,7 %).

С уважением, Шакиров Минсагит Закирович,
Глава Черемшанского муниципального района

АДРЕС: 423100, С. ЧЕРЕМШАН,
УЛ. СОВЕТСКАЯ, Д. 32

ТЕЛЕФОН: +7 84396 2 59 00,
+7 84396 2 58 37

ЭЛ.ПОЧТА: CHEREMSHAN@TATAR.RU

ОБНОВЛЕНИЕ ТЕХНОЛОГИЧЕСКОГО ОБОРУДОВАНИЯ

САРМАНОВСКИЙ РАЙОН

Назначение – производство безалкогольных напитков; отрасль народного хозяйства: пищевая промышленность; срок окупаемости проекта: 2 года. Предполагается приобретение и установка линии по розливу минеральной воды и безалкогольных напитков РУМ-450 (разливаюкупорочная машина) производительностью 450 бутылок в час. Востребованность данного товара на рынке высокая, проект даст возможность максимально обеспечить потребность населения района в безалкогольных напитках.

Стоимость проекта: 1 млн. руб.

Предлагаемый план финансирования проекта: 60% - собственные средства, 40% - софинансирование.



ООО «ЧЕРЕМШАНСКИЙ ХЛЕБОКОМБИНАТ»

АДРЕС: ЧЕРЕМШАНСКИЙ РАЙОН,
СЕЛО ЧЕРЕМШАН, УЛ. ГАГАРИНА, Д. 2.

ТЕЛЕФОН: +7 84396 2 52 51

ЭЛ. ПОЧТА: MASSAROV@MAIL.RU

РУКОВОДИТЕЛЬ: МАСЛАХОВ
КАЛИМУЛЛА РАШИТОВИЧ

КОНТАКТНОЕ ЛИЦО: ГАЛЯУТДИНОВА Р.Г.



ЮТАЗИНСКИЙ МУНИЦИПАЛЬНЫЙ РАЙОН



**ГЛАВА ЮТАЗИНСКОГО
МУНИЦИПАЛЬНОГО РАЙОНА
ШАЙДУЛЛИН
МАРСЕЛЬ ЗУФАРОВИЧ**

АДРЕС: 423950, ЮТАЗИНСКИЙ РАЙОН,
ПГТ. УРУССУ, УЛ. ПУШКИНА, Д. 38

ТЕЛЕФОН: +7 85593 2 80 13,
+7 85593 2 62 20

ЭЛ.ПОЧТА: ADM_JUTAZA@MAIL.RU

Уважаемые дамы и господа!

Ютазинский район имеет выгодное географическое расположение, находясь в непосредственной близости к трем регионам Российской Федерации – Самарской, Оренбургской областям, Республике Башкортостан, с которыми его связывают железнодорожное и автомобильное сообщения.

Наличие Уруссинской ГРЭС гарантирует обеспеченность инвестиционных программ энергоресурсами в виде электрической и тепловой энергии, насыщенным паром.

Наличие железнодорожного сообщения Ульяновск – Уфа позволяет обеспечивать ввоз и вывоз продукции железнодорожным транспортом, также дает возможность строительства современной промывочно-рециркуляционной станции для внутренней и наружной обработки котлов железнодорожных цистерн на базе старой пропарочной станции. Проектная мощность станции составляет от 15 до 100 цистерн в сутки.

В радиусе не более 5 км от районного центра имеются незанятые земли, на которых вы можете разместить новые производства.

Ютазинский район открыт для сотрудничества с инвесторами. Мы ведем активную политику, направленную на привлечение инвестиций. Сегодня мы стремимся создать в районе все условия для того, чтобы бизнес чувствовал себя комфортно.

Мы заинтересованы в плодотворном взаимовыгодном сотрудничестве и гарантируем обеспечение самого благоприятного режима для реализации инвестиционных проектов, предложенных нашими партнерами. Уверен, совместная работа по развитию инвестиционного потенциала Ютазинского муниципального района будет выгодна как для Вашего бизнеса, так и для жителей нашего района.

С уважением, Марсель Зуфарович Шайдуллин,
Глава Ютазинского муниципального района

Ютазинский административный район расположен на крайнем юго-востоке Республики Татарстан, в бассейне среднего течения р. Ик. Он граничит с Республикой Башкортостан, с Бавлинским, Бугульминским и Азнакаевским районами республики. Площадь района составляет 76,2 тыс. га, численность населения 22,4 тыс. человек.

Район образован 2 октября 1935 года, но в 1963 г. в связи с укрупнением районов вошел в состав в начале - Бугульминского, а затем Бавлинского районов.

Заново район образовался на основании Указа Президиума Верховного Совета Татарской ССР от 6 апреля 1991 года № 806-XII, с административным центром - поселком городского типа Уруссу. Территория райцентра 573,4 га, население составляет – 11,0 тыс. человек, поселок является многонациональным, в нем проживают татары, русские, немцы, башкиры и др.

В районе 37 населенных пунктов, 10 сельских и 1 городское поселение.

Через территорию района проходит железнодорожная магистраль в направлении Уфа-Ульяновск, на которой находятся две станции: Уруссу и Ютаза, имеется густая сеть автодорог с улучшенным и асфальтовым покрытием.



ЮТАЗИНСКИЙ МУНИЦИПАЛЬНЫЙ РАЙОН

ЮТАЗИНСКИЙ РАЙОН

Район характеризуется широким спектром полезных ископаемых и прежде всего, нефтью, природным газом, а также песчано – гравийными смесями, глиной.

Промышленный профиль Ютазинского района определяют машиностроение, химическая промышленность, электроэнергетика, производство строительных материалов, деревообрабатывающая промышленность.

В районном центре – поселке городского типа Уруссу расположены крупные промышленные предприятия: ЗАО «ТГК Уруссинская ГРЭС», ОАО «Электросоединитель», ЗАО «Уруссинский химический завод», ООО «Уруссинское предприятие нерудных материалов», ООО «Бетон+», железнодорожная станция. На территории района расположены также Апсальмовский комбинат строительных конструкций и материалов, Ютазинский элеватор.

На предприятиях района производятся электрические соединители, трансформаторные подстанции, химические реагенты, сборный железобетон, кирпич, столярные изделия, вырабатывается электрическая и тепловая энергия, добываются нерудные материалы.

Аграрный сектор района представляют 12 крупных сельхозтоваропроизводителей, более 147 фермерских хозяйств. За ними закреплены более 40 тыс. гектаров сельскохозяйственных земель, 14600 голов крупного рогатого скота. Основные возделываемые зерновые культуры – яровая пшеница, озимая рожь, ячмень, овес, гречиха, горох. Основные отрасли животноводства – мясо-молочное скотоводство, свиноводство. Наиболее стабильно работают ООО «Нур-Агро», ООО им.Тукая, ООО «Чулпан», КФХ «Алма-Ата», КФХ Набиуллин, ООО «Заря».

На территории района - 19 школ, 19 детских дошкольных учреждений, 21 клуб и 19 библиотек, Центр детского творчества, детско-юношеская спортивная школа «Олимп», подростковый клуб «Атлант», музыкальная школа, центральная районная больница, 18 ФАПов.

АДРЕС: 423950, ЮТАЗИНСКИЙ РАЙОН, ПГТ. УРУССУ, УЛ. ПУШКИНА, Д. 38

ТЕЛЕФОН: +7 85593 2 80 13,
+7 85593 2 62 20

ЭЛ. ПОЧТА: ADM_JUTAZA@MAIL.RU

РЕКОНСТРУКЦИЯ И МОДЕРНИЗАЦИЯ ПРОМЫВочно-ПРОПАРочной СТАНЦИИ ЗАО «УРУССИНСКИЙ ХИМИЧЕСКИЙ ЗАВОД»

ЮТАЗИНСКИЙ РАЙОН

Промывочно-пропарочная станция - комплекс сооружений и устройств для пропарки железнодорожных цистерн и промывки их от остатков нефтепродуктов и подготовки под налив различных жидких продуктов.

Стоимость проекта: 300 млн. руб.

Предлагаемый план финансирования проекта: 10% - собственные средства, 90% - заемные средства.



ЗАО «УРУССИНСКИЙ ХИМИЧЕСКИЙ ЗАВОД»

АДРЕС: 423950, ЮТАЗИНСКИЙ Р-Н,
П.Г.Т. УРУССУ, ПЕР. ХИМИКОВ, 7

ТЕЛЕФОН: +7 85593 2 88 22

ЭЛ. ПОЧТА: ZAOUNZ@MAIL.RU

РУКОВОДИТЕЛЬ: МАТВЕЕВ
ВЯЧЕСЛАВ ИОСИФОВИЧ

КОНТАКТНОЕ ЛИЦО: ЛУКИН НИКОЛАЙ
ВАЛЕРЬЕВИЧ



ЮТАЗИНСКИЙ РАЙОН



ИСПОЛНИТЕЛЬНЫЙ КОМИТЕТ ЮТАЗИНСКОГО МУНИЦИПАЛЬНОГО РАЙОНА

АДРЕС: 423950, ЮТАЗИНСКИЙ Р-Н,
П.Г.Т. УРУССУ, УЛ. ПУШКИНА, Д. 38

ТЕЛЕФОН: +7 85593 2 73 07

ЭЛ. ПОЧТА:
GUZALIYA FANURTDINOV@TATAR.RU

РУКОВОДИТЕЛЬ: КУКУНИН ВИКТОР
НИКОЛАЕВИЧ

КОНТАКТНОЕ ЛИЦАО: ХАЗЕЕВ ИЛЬДАР
АЛЬБЕРТОВИЧ

СТРОИТЕЛЬСТВО СОЦИАЛЬНОЙ И ИНЖЕНЕРНОЙ ИНФРАСТРУКТУРЫ ПРИ КОМПЛЕКСНОЙ ЗАСТРОЙКЕ ЖИЛОЙ ТЕРРИТОРИИ

Строительство инженерной инфраструктуры в северной части поселка городского типа Уруссу:

1. Водоснабжение, водоотведение; протяженность водоснабжения - 8 км., водоотведения - 6,5 км.
2. Теплоснабжение: протяженность - 2,6 км.
3. Газоснабжение: протяженность - 8,0 км.
4. Электроснабжение 6 кВ, 0,4 кВ: 7 ТП, протяженность 6кВ - 3,2 км, 0,4 кВ - 15 км.
5. Связь, телекоммуникация: протяженность - 2,5 км.
6. Уличная дорожная сеть: протяженность - 8,5 км
7. Отвод талых вод: проектное решение.

Стоимость проекта: 196,32 млн. руб, в том числе: водоснабжение, водоотведение - 42,15 млн.руб, теплоснабжение - 30,71 млн.руб., газоснабжение - 10,52 млн. руб., электроснабжение 6 кВ, 0,4 кВ - 27,46 млн. руб., связь, телекоммуникация - 3,88 млн.руб., уличная дорожная сеть - 76,50 млн. руб., отвод талых вод - 5,1 млн.руб.

Предлагаемый план финансирования проекта: 100% - заемные средства.

ЮТАЗИНСКИЙ РАЙОН



ЗАО «ТГК УРУССИНСКАЯ ГРЭС»

АДРЕС: 423950, ЮТАЗИНСКИЙ Р-Н,
П.Г.Т. УРУССУ, УЛ. УРУССИНСКАЯ, 67

ТЕЛЕФОН: +7 85593 2 63 80

ЭЛ. ПОЧТА:
OFFICE@UGRES.TATENERGO.RU

РУКОВОДИТЕЛЬ: ГАЛЛЯМОВ
АЛИК НАИЛЕВИЧ

КОНТАКТНОЕ ЛИЦО: ПЕТРОВ В.И.

РЕКОНСТРУКЦИЯ УГРЭС. УСТАНОВКА 2-Х ГАЗОВЫХ ТУРБОУСТАНОВОК ГТУ 45 МВт

Проект предусматривает реконструкцию Уруссинской ГРЭС путем газотурбинной надстройки существующих паротурбинных установок единичной электрической мощности 50 МВт (К-50-90-2) газотурбинными установками соответствующей мощности с паровыми котлами-утилизаторами. Основной целью реализации инвестиционного проекта является внедрение новых экономических технологий для повышения конкурентоспособности предприятия, улучшения технико-экономических показателей работающего на станции основного и вспомогательного оборудования.

Стоимость проекта: 6260 млн.руб.

Предлагаемый план финансирования проекта: 100% - заемные средства.

РЕДАКЦИОННАЯ КОЛЛЕГИЯ

- М.Р.Шагиахметов - министр экономики Республики Татарстан, главный редактор
- А.А.Здунов - заместитель министра экономики Республики Татарстан
- С.Н.Гусев - начальник управления инвестиционной и инновационной деятельности

В работе над сборником принимали участие:

Валиахметов Р.Р.
Гизамова А.М.
Левашов В.К.
Лобанов Д.А.
Мухутдинова Л.Ш.
Чеснокова И.В.
Яруллина А.С.

